ကြေးမုံ
The Mirror Daily
Established in 1957
၁၉၅၇ ဖြို့ ၁၆ တွင် စတင်တည်ထောင်သည်။
e – paper ဖတ်ရှုရန်

မိမိပြုပြီးသောကောင်းမှုကံကိုမြင်၍ အလွန်ဝမ်းမြောက်ဝမ်းသာဖြစ်ရ

ကောင်းမှုပြုသောသူသည် ဤဘဝ၌လည်း ဝမ်းမြောက်ရ၏၊ နောင်ဘဝ၌လည်း ဝမ်းမြောက်ရ၏၊ ပစ္စုပ္ပန်တမလွန် နှစ်တန်သော ဘဝတို့၌ ဝမ်းမြောက်ရ၏၊ ထိုသူသည် မိမိပြုပြီးသော ကောင်းမှုကံကိုမြင်၍ အလွန်ဝမ်းမြောက်ဝမ်းသာ ဖြစ်ရလေ၏။

ယမကဝဂ်(၈မွှေပဒ-၁၆)

၁၃၈၈ ခုနှစ်၊ တန်ဆောင်မုန်းလဆန်း ၁၀ ရက် ကြာသပတေးနေ့။ Thursday, 19 November 2026 ၁၂၆၇

နိုင်ငံ့ GDP တိုးတက်ရေးအတွက် ပြည်တွင်းကုန်ထုတ်လုပ်မှုများတိုးတက်အောင် အလေးထားဆောင်ရွက်

ပြည်ထောင်စုသမ္မတမြန်မာနိုင်ငံတော် နိုင်ငံတော်သမ္မတ ဦးမင်းအောင်လှိုင် တတိယအကြိမ် ပြည်ထောင်စုလွှတ်တော် တတိယပုံမှန်အစည်းအဝေးတွင် နိုင်ငံတော်၏မူဝါဒများနှင့် နိုင်ငံတော်၏အခြေအနေအရပ်ရပ်တို့နှင့်စပ်လျဉ်း၍ မိန့်ခွန်းပြောကြား



နေပြည်တော် နိုဝင်ဘာ ၁၈

ပြည်ထောင်စုသမ္မတမြန်မာနိုင်ငံတော် နိုင်ငံတော်သမ္မတ ဦးမင်းအောင်လှိုင်သည် ယနေ့နံနက် ၁၀ နာရီတွင် ကျင်းပပြုလုပ်သည့် တတိယအကြိမ် ပြည်ထောင်စုလွှတ်တော် တတိယပုံမှန်အစည်းအဝေး (၁၁) ရက်မြောက်နေ့အစီအစဉ်သို့ တက်ရောက်၍ ဖွဲ့စည်းပုံအခြေခံဥပဒေ ပုဒ်မ ၂၁၀၊ ပြည်ထောင်စုလွှတ်တော်ဆိုင်ရာ ဥပဒေပုဒ်မ ၆၅ တို့နှင့်အညီ နိုင်ငံတော်၏မူဝါဒများနှင့် နိုင်ငံတော်၏အခြေအနေအရပ်ရပ်တို့နှင့် စပ်လျဉ်း၍ မိန့်ခွန်းပြောကြားသည်။

အဆိုပါ တတိယအကြိမ် ပြည်ထောင်စုလွှတ်တော် တတိယပုံမှန်အစည်းအဝေး (၁၁) ရက်မြောက်နေ့အစီအစဉ်တွင် နိုင်ငံတော်သမ္မတက နိုင်ငံတော်၏မူဝါဒများနှင့် နိုင်ငံတော်၏ အခြေအနေအရပ်ရပ်တို့နှင့် စပ်လျဉ်း၍

စာမျက်နှာ ၃ ကော်လံ ၁ သို့ ☆

နိုင်ငံတော်သမ္မတ ဦးမင်းအောင်လှိုင် တတိယအကြိမ် ပြည်ထောင်စုလွှတ်တော် တတိယပုံမှန်အစည်းအဝေးတွင် နိုင်ငံတော်၏မူဝါဒများနှင့် နိုင်ငံတော်၏အခြေအနေအရပ်ရပ်တို့နှင့်စပ်လျဉ်း၍ မိန့်ခွန်းပြောကြားစဉ်။

ရှမ်းပြည်နယ်၌ ပြည်တွင်းပြည်ပခရီးသွားများအတွက် အထင်ကရ ခရီးစဉ်ဒေသခြောက်ခု ဖွင့်လှစ်ထားရှိ

နေပြည်တော် နိုဝင်ဘာ ၁၈

ရှမ်းပြည်နယ်တွင် ပြည်တွင်းပြည်ပခရီးသွားများအတွက် အထင်ကရခရီးသွားဆွဲဆောင်ရာ ခရီးစဉ်ဒေသခြောက်ခုကို ဖွင့်လှစ်ထားရှိကြောင်း ရှမ်းပြည်နယ် ဟိုတယ်၊ ခရီးသွားဖွံ့ဖြိုးတိုးတက်မှု အကောင်အထည်ဖော်ရေးနှင့် လေ့ကျင့်ရေးဦးစီးဌာနမှ သိရသည်။

စာမျက်နှာ ၈ ကော်လံ ၁ သို့ ❖



ဟိုက်ပါရေတံခွန်ကို တွေ့ရစဉ်။

အားကောင်းသောဆိုင်ကလုန်းမုန်တိုင်း “အက်ဗန်” အရှိန်ကြောင့် နေရာကွက်ကျားမှ နေရာကျဲကျဲ မိုးထစ်ချုန်းရွာမည်

နေပြည်တော် နိုဝင်ဘာ ၁၈

အားကောင်းသောဆိုင်ကလုန်းမုန်တိုင်း “အက်ဗန်”အခြေအနေ

ယနေ့မွန်းလွဲ ၁၂ နာရီခွဲ တိုင်းထွာချက်များအရ ဘင်္ဂလားပင်လယ်အော်အနောက်အလယ်ပိုင်းတွင် ဖြစ်ပေါ်နေသော အားကောင်းသော ဆိုင်ကလုန်းမုန်တိုင်း “အက်ဗန်”သည် မြောက်ဘက်သို့ ရွေ့လျားခဲ့ပြီး မြန်မာနိုင်ငံ ကိုကိုးကျွန်းမြို့၏ အနောက်-အနောက်တောင်ဘက် ရေမိုင် ၄၇၀ မိုင်ခန့်၊ အိန္ဒိယနိုင်ငံ ဗီဆာကာပတ္တနမ်မြို့၏ တောင်-အရှေ့တောင်ဘက် ရေမိုင် ၃၁၀ မိုင်ခန့်နှင့် ချင်းနိုင်မြို့၏ အရှေ့ဘက် ရေမိုင် ၃၀၅ မိုင်ခန့်အကွာ ပင်လယ်ပြင်ကို ဗဟိုပြုနေသည်။

စာမျက်နှာ ၈ ကော်လံ ၁ သို့ ○



၁၈-၁၁-၂၀၂၆ ရက်နေ့ မြန်မာစံတော်ချိန် ၁၂:၃၀ နာရီအချိန် တိုင်းထွာချက်အရ အားကောင်းသော ဆိုင်ကလုန်းမုန်တိုင်း “အက်ဗန်” လမ်းကြောင်းပြမြေပုံ။



ဟုမ္မလင်းမြို့နယ်၌ ကျေးလက်ဒေသဖွံ့ဖြိုးရေးလုပ်ငန်းများ ကွင်းဆင်းစစ်ဆေး

ဟုမ္မလင်း နိုဝင်ဘာ ၁၈

သမဝါယမနှင့် ကျေးလက်ဖွံ့ဖြိုးရေးဝန်ကြီးဌာန ကျေးလက်ဒေသဖွံ့ဖြိုးတိုးတက်ရေးဦးစီးဌာနက စစ်ကိုင်းတိုင်းဒေသကြီး ဟုမ္မလင်းမြို့နယ်အတွင်း ကျေးလက်ဒေသ ဖွံ့ဖြိုးတိုးတက်ရေးလုပ်ငန်းများ အကောင်အထည်ဖော်ဆောင်ရွက်နေမှုကို ယနေ့တွင် တာဝန်ရှိသူများက ကွင်းဆင်းကြည့်ရှုစစ်ဆေးသည်။

ထိုသို့ ကွင်းဆင်းစစ်ဆေးရာတွင် စစ်ကိုင်းတိုင်းဒေသကြီး ကျေးလက်ဒေသ ဖွံ့ဖြိုးတိုးတက်ရေးဦးစီးဌာန တိုင်းဒေသကြီးဦးစီးမှူး ညွှန်ကြားရေးမှူးနှင့် တာဝန်ရှိသူများက ဟုမ္မလင်းမြို့နယ်အတွင်းရှိ ကျွန်းကျေးရွာ၊ မှန်ပင်ကျေးရွာ၊ ထုံမာတဲကျေးရွာတို့၌ ကျေးရွာမတည်ရန်ပုံငွေစီမံကိန်းလုပ်ငန်းများ ဆောင်ရွက်နေမှုအခြေအနေများကို ကြည့်ရှုစစ်ဆေးပြီး ညွှန်ကြားရေးမှူးက ဒေသခံပြည်သူများနှင့်တွေ့ဆုံကာ လုပ်ငန်းလိုအပ်ချက်များကို ပေါင်းစပ်ညှိနှိုင်းဆောင်ရွက်ပေးသည်။

ထို့နောက် ထုံမာတဲကျေးရွာ၌ ရွာတွင်းလမ်း ကျောက်ရောမြေခင်းခြင်းလုပ်ငန်း၊ နားနှန်းကျေးရွာ၌ မြစ်မံးရောင်းကျေးရွာ စီမံကိန်းအတိုးရငွေနှင့် ပြည်သူထည့်ဝင်ငွေများဖြင့် စာသင်ကျောင်းဆောင် ဆောက်လုပ်ပြီးစီးမှုနှင့် မောင်းခမ်းကျေးရွာ၌ နေရောင်ခြည်စွမ်းအင်သုံး ဆိုလာ Mini Grid လုပ်ငန်းကိုလည်းကောင်း လှည့်လည်ကြည့်ရှု စစ်ဆေးခဲ့ကြောင်း သိရသည်။

မင်းမြင့်မိုရ်

ရွှေဘိုမြို့ ရန်ကြီးအောင်အားကစားကွင်း၌ ဌာနဆိုင်ရာများ စုပေါင်းသန့်ရှင်းရေးဆောင်ရွက်

ရွှေဘို နိုဝင်ဘာ ၁၈

စစ်ကိုင်းတိုင်းဒေသကြီး ရွှေဘိုမြို့ ရန်ကြီးအောင် အားကစားကွင်းအတွင်း ခရိုင်/မြို့နယ် ဌာနဆိုင်ရာများစုပေါင်း၍ နိုဝင်ဘာ ၁၇ ရက်က သန့်ရှင်းရေးလုပ်ငန်းများ ဆောင်ရွက်သည်။

ထိုသို့ဆောင်ရွက်ရာတွင် ခရိုင်/မြို့နယ် အထွေထွေအုပ်ချုပ်ရေးဦးစီးဌာန၊ မြန်မာနိုင်ငံရဲတပ်ဖွဲ့၊ မီးသတ်တပ်ဖွဲ့၊ စည်ပင်သာယာရေးအဖွဲ့နှင့် ခရိုင်/မြို့နယ်ဌာနဆိုင်ရာများမှ ဝန်ထမ်းများနှင့် ရပ်ကွက်နေပြည်သူများပူးပေါင်း၍ အားကစားကွင်းအတွင်းရှိ အမှိုက်များကောက်ယူခြင်း၊ ပေါင်းမြက်များ ရှင်းလင်းခြင်း၊ ချုံနွယ်များနှင့် သစ်ပင်များ ခုတ်ထွင်ရှင်းလင်းခြင်း၊ ရေမြောင်းများနှင့် ပတ်ဝန်းကျင်နေရာများ သန့်ရှင်းရေး ဆောင်ရွက်ခြင်းတို့ကို စုပေါင်းဆောင်ရွက်ခဲ့ကြောင်း သိရသည်။

အောင်ထွန်းခိုင်(ပြန်/ဆက်)

(၁၈-၁၁-၂၀၂၆)ရက်နေ့ရှိ နိုင်ငံခြားငွေကြေးဈေးကွက်အတွင်း ရောင်းဝယ်သည့်ပမာဏနှင့် ငွေလဲလှယ်နှုန်းများ

	အမေရိကန်ဒေါ်လာ	တရုတ်ယွမ်	ထိုင်းဘတ်	အိန္ဒိယရူပီး
ငွေလဲလှယ်နှုန်း	၃၆၆၄ ~ ၃၆၇၀	၅၁၇.၉ ~ ၅၁၈.၇	၁၂၅.၆ ~ ၁၂၅.၇	၄၃.၆
ဈေးကွက်အတွင်း ရောင်းဝယ်သည့် ပမာဏ	၂၂,၇၅၃,၂၈၉.၇၁	၃,၉၁၄,၁၉၄.၆၈	၁၁၁,၂၀၆,၈၁၂.၈၂	-

မြန်မာနိုင်ငံတော်ဗဟိုဘဏ်

၁၈ - ၁၁ - ၂၀၂၆ ရက်နေ့ ဓာတ်သတ္တု(ရွှေ)ရည်ညွှန်းဈေး

သိပ်သည်းဆ ၁၉.၂၅ ဂရမ်/ ကုဗစင်တီမီတာနှင့်အထက်ရှိ စံချိန်မီရွှေတစ်ကျပ်သား (၁၆.၃၂၉၁၂၅ ဂရမ်)၏ **ဈေးနှုန်းမှာ ငွေကျပ် ၇၀၅၀၀၀ ဖြစ်သည်။**

ဓာတ်သတ္တု(ရွှေ)ရည်ညွှန်းဈေးသတ်မှတ်ရေးကော်မတီ

ရန်ကုန်စတော့အိတ်ချိန်းဈေးကွက်

၁၈ - ၁၁ - ၂၀၂၆

ကုမ္ပဏီအမည်	အဖွင့်ဈေး (ကျပ်)	အဝိတ်ဈေး (ကျပ်)	ရွယ်ယာစောင်ရေ	ရွယ်ယာတန်ဖိုး (ကျပ်)
FMI	၂၃,၀၀၀	၂၃,၀၀၀	၁,၀၆၉	၂၄,၅၅၇,၀၀၀
MTSH	၈,၈၀၀	၈,၈၀၀	၂၇၅	၂,၄၂၀,၀၀၀
MCB	၁၃,၅၀၀	၁၃,၀၀၀	၃၁၂	၄,၀၆၂,၅၀၀
FPB	၇,၀၀၀	၇,၀၀၀	၆၉	၄၈၃,၀၀၀
TMH	၃,၃၅၀	၃,၄၀၀	၂၀	၆၇,၅၀၀
EFR	၁,၆၅၀	၁,၆၅၀	၁,၄၇၀	၂,၄၂၅,၅၀၀
AMATA	၄,၁၀၀	၄,၂၀၀	၁၁	၄၅,၂၀၀
MAEX	၆,၆၀၀	၆,၅၀၀	၂၂၂	၁,၄၄၈,၀၀၀
MADPL(PLB)	၆,၃၀၀	၆,၃၀၀	၀	၀
ASPGB(PLB)	၅,၃၀၀	၅,၅၀၀	၇,၅၇၃	၄၁,၄၄၅,၅၀၀

ရန်ကုန်စတော့အိတ်ချိန်းမှရယူသည်။

ကြေးမုံ

စာတည်းမှူးချုပ် - ဝင်းနိုင်
စာတည်းမှူး - အေဝမ်းစိုး
စာတည်းများ - စန်းအောင်၊ ခင်ခင်သက်၊ ယုဝါဝါ၊ သီသီမင်း၊ ဟိန်းထက်လင်း၊ သက်ထွေး၊ စန်းယဉ်ဦ၊ နိုင်လင်းကြည်
ဘာသာပြန် - အောင်ကျော်ကျော်၊ စိုးသူရ
အကြီးတန်း - ခင်မိုမိုအောင်၊ သတင်းထောက်များ ခင်မျိုးနိုင်၊ မာမာစိုး၊ ခိုင်သန္တာလွှေ၊ ခင်ယုဆွေ့၊
အငယ်တန်း - အောင်ကျော်ဦး၊ သန်းတင်အောင်
သတင်းထောက်များ ခင်သက်မွန်၊ မြသီတာ
သုတေသန - ဇင်မာဝင့်
စာပြင် - ခင်နှင်းယုနှင့်အဖွဲ့
စာမျက်နှာဖွဲ့စည်းမှုနှင့် ဒီဇိုင်း - နီလာစိုးနှင်းအဖွဲ့
အီးမေးလ်နှင့် အွန်လိုင်း - စိုးချစ်ဦးနှင့်အဖွဲ့

ဘဝတစ်သက်တာရင်ဆိုင်ဖြေရှင်းနိုင်ရေး ပညာကိုကြိုးပမ်းသင်ကြားအားထုတ်

"မြန်မာစကားပုံတွင် 'ရေအသက် တစ်မနက်၊ ထမင်းအသက် ခုနစ်ရက်' ဟုဆိုကြပြီး ရေနှင့်အစားအစာသည် ခန္ဓာကိုယ်အသက်ရှင်ရပ်တည်ရန်လိုအပ်သကဲ့သို့ ပညာသည်လည်း လူတစ်ဦး၏ဘဝတစ်လျှောက်လုံး ရပ်တည်ရှင်သန်နိုင်ရန် မရှိမဖြစ်လိုအပ်ကြောင်း၊ စာပေဗဟုသုတနှင့် အသိပညာမပြည့်စုံသူများသည် ဘဝတစ်လျှောက် အခက်အခဲအကျပ်အတည်းများကို ရင်ဆိုင်ဖြေရှင်းကြရာတွင် အခက်အခဲများစွာ ကြုံတွေ့နိုင်သောကြောင့် 'ပညာအသက် ဘဝတစ်သက်' ဟုလည်းဆိုနိုင်ကြောင်း" နိုင်ငံတော်သမ္မတ ဦးမင်းအောင်လှိုင်က နိုဝင်ဘာ ၁၇ ရက်တွင် ရန်ကုန်ပညာရေးတက္ကသိုလ်နှင့် စစ်ကိုင်းပညာရေးတက္ကသိုလ်ပညာရေးဘွဲ့သင်တန်းဆင်း ကျောင်းသား ကျောင်းသူများ ဩဝါဒခံယူပွဲတွင် ပြောကြားခဲ့သည်။

အဆိုပါအခမ်းအနားတွင် နိုင်ငံတော်သမ္မတက ပညာနှင့်ပတ်သက်၍ သိရှိလိုက်နာမှတ်သားဆောင်ရွက်ရမည့် အချက် ၅ ချက်ကို ရှင်းလင်းပြောကြားခဲ့သည်။ ပထမအချက်အနေဖြင့် ပညာရပ်ဆိုင်ရာ ကျွမ်းကျင်မှုနှင့် သင်ကြားရေးအတွေ့အကြုံတို့ကို အမြဲတမ်းဖြွင့်တင်နေကြရန်၊ ဒုတိယအချက်အနေဖြင့် ကျောင်းသားဗဟိုပြု သင်ကြားသင်ယူမှုကို အကောင်အထည်ဖော်ဆောင်ရွက်ကြရန်၊ တတိယအချက်အနေဖြင့် ဆရာ့ကျင့်ဝတ်နှင့် စံနမူနာကောင်းများကို ထိန်းသိမ်းလိုက်နာကြရန်၊ စတုတ္ထအချက်အနေဖြင့် လုပ်ငန်းခွင်အတွင်း ပူးပေါင်းဆောင်ရွက်မှုနှင့် တာဝန်ယူမှုရှိကြရန်၊ ပဉ္စမအချက်အနေဖြင့် ဥပဒေ၊ နည်းဥပဒေ၊ စည်းမျဉ်းစည်းကမ်းများအား လေးစားလိုက်နာကြရန်တို့ကို ရှင်းလင်းပြောကြားခဲ့သည်။

နိုင်ငံတော်၏ ပညာရေးကဏ္ဍဖွံ့ဖြိုးတိုးတက်ရေးအတွက် အရေးပါသည့် လူ့စွမ်းအားအရင်းအမြစ်များဖြစ်သည့် ဆရာ ဆရာမလောင်းများကို နိုင်ငံတော်က စဉ်ဆက်မပြတ် မွေးထုတ်ပေးလျက်ရှိပြီး အရည်အချင်း အရည်အသွေးပြည့်ဝသော ဆရာ ဆရာမများက ကျောင်းသား ကျောင်းသူများအား အနာဂတ်တွင် ကြုံတွေ့လာနိုင်သည့် စိန်ခေါ်မှုများကို ရင်ဆိုင်ကျော်လွှားဖြေရှင်းနိုင်မည့် မျိုးဆက်သစ်များဖြစ်လာစေရန် လေ့ကျင့်ပျိုးထောင်ပေးကြရမည်ဖြစ်သည်။ ထိုသို့လေ့ကျင့်ပျိုးထောင်ပေးနိုင်ရန်အတွက် ကျောင်းသား ကျောင်းသူများ၏ အသက်အရွယ်၊ သင်ယူနိုင်စွမ်းနှင့် လိုအပ်ချက်များအပေါ်မူတည်ပြီး သင့်လျော်သည့် သင်ကြားသင်ယူမှုနည်းလမ်းများကို အသုံးပြုကြရမည်ဖြစ်သည်။ ကျောင်းသားများကိုယ်တိုင် စူးစမ်းလေ့လာခြင်း၊ မေးခွန်းများမေးမြန်းခြင်း၊ ဆွေးနွေးခြင်းများ ပြုလုပ်ရမည်ဖြစ်သကဲ့သို့ စဉ်းစားတွေးခေါ်လုပ်ကိုင်တတ်ရန်နှင့် သင်ယူထားသည့်ပညာကို လက်တွေ့အသုံးချတတ်ရန် အခွင့်အလမ်းများ ဖန်တီးပေးကြရမည်ဖြစ်သည်။

ဆရာများသည် ကျောင်းသားများအား အသိပညာပေးသူအဖြစ်သာမက အတုယူအားကျရသည့် စံနမူနာပြဖြစ်ရမည်ဖြစ်ပြီး ရိုးသားဖြောင့်မတ်မှု၊ တာဝန်ယူမှု၊ စည်းကမ်းရှိမှု၊ တရားမျှတမှုနှင့် အပြန်အလှန်လေးစားမှုတို့ကို လက်တွေ့ကျင့်သုံးကြရမည်ဖြစ်သည်။ ဆရာများသည် ဘဝတိုးတက်ရေးအတွက် လမ်းညွှန်ပေးသူများဖြစ်ပြီး တပည့်များ၏ ဒုတိယမိဘပင်ဖြစ်သည်။ ကျောင်းသားများ၏ အသက်အရွယ်အလိုက် စိတ်ပိုင်းဆိုင်ရာဖွံ့ဖြိုးမှုကိုနားလည်ပြီး သားသမီးအရင်းအချာကဲ့သို့သဘောထားကာ ကြင်နာမှု၊ စိတ်ရှည်မှုနှင့် လေးစားမှုတို့ကိုအခြေခံပြီး သင်ကြားလေ့ကျင့်ပေးကြရမည်။ စာသင်ကျောင်းသည် လုံခြုံစိတ်ချရသည့်နေရာဖြစ်ပြီး အနိုင်ကျင့်ခြင်း၊ ခွဲခြားဆက်ဆံခြင်း၊ အရှက်ရစေခြင်းတို့ကို ရှောင်ရှားရမည်။ အားသာချက်များကိုဖော်ထုတ်ပြီး အားနည်းချက်များကို ပြုပြင်လာအောင် ကူညီပေးရမည်ဖြစ်သည်။ စိတ်ဓာတ်နှင့်ကိုယ်ကျင့်တရားများ ကောင်းမွန်လာအောင် ပြုပြင်ပျိုးထောင်ပေးရမည်ဖြစ်သည်။

ဆရာ ဆရာမများ၊ မိဘအုပ်ထိန်းသူများနှင့်တာဝန်ရှိသူများကြားတွင် အပြန်အလှန်လေးစားမှုနှင့် ပူးပေါင်းဆောင်ရွက်မှုများ တည်ဆောက်ရမည်ဖြစ်သည်။ ဒေသ၏ ကျန်းမာရေး၊ စီးပွားရေး၊ လူမှုရေးကဏ္ဍများတွင်လည်း စေတနာထားပြီး တတ်နိုင်သမျှ ကူညီဆောင်ရွက်ပေးကြရမည်ဖြစ်သည်။ ဆရာများသည် နိုင်ငံ့ဝန်ထမ်းများဖြစ်သည့်အတွက် နိုင်ငံ့ဝန်ထမ်းဥပဒေ၊ နည်းဥပဒေ၊ စည်းမျဉ်းစည်းကမ်းများကို အထူးစောင့်ထိန်းလိုက်နာဆောင်ရွက်ကြရမည်ဖြစ်သည်။ ကျောင်းသားကျောင်းသူများ၏ အသိပညာ၊ ကျွမ်းကျင်မှုနှင့် လက်တွေ့စွမ်းဆောင်ရည်များတိုးတက်လာအောင် စီမံသင်ကြားပေးရန် အရေးကြီးသည်။ သင်ကြားရေးအတွေ့အကြုံများကို ပြန်လည်သုံးသပ်ပြီး အားသာချက်၊ အားနည်းချက်ကိုဖော်ထုတ်၍ ပိုမိုကောင်းမွန်သည့် ပညာရေးနည်းလမ်းကိုအသုံးချရမည်ဖြစ်သည်။

သို့ဖြစ်ရာ ဆရာသည် နိုင်ငံ့အနာဂတ်ကောင်းမွန်ရေးအတွက် လက်ဦးဆရာများဖြစ်ပြီး ဆရာများ၏ သင်ကြားပေးမှုကြောင့် ကျောင်းသား ကျောင်းသူများ၏ အသိပညာတိုးတက်လာမှု၊ စဉ်းစားတွေးခေါ်နိုင်စွမ်းမြင့်မားလာမှု၊ မိမိကိုယ်ကို ယုံကြည်မှုရှိမှုနှင့် လူမှုပတ်ဝန်းကျင်တွင် တာဝန်ယူဆောင်ရွက်နိုင်မှုတို့သည် အနာဂတ်စိန်ခေါ်မှုများကို ကျော်လွှားနိုင်သည့် အသိပညာ၊ အတတ်ပညာနှင့် ဗလငါးတန်ပြည့်စုံသည့် အဖိုးတန်လူငယ်များဖြစ်လာနိုင်ရာ မိသားစုနှင့်နိုင်ငံတော်က အားကိုးအားထားပြုရမည့် သားကောင်းရတနာများ ပေါ်ထွန်းလာအောင် ပညာကို အပတ်တကုတ်သင်ကြားလေ့လာဆည်းပူးနေကြရမည်ဖြစ်ပါကြောင်း။ ။

ပုံနှိပ်ခြင်းလုပ်ငန်းအမှတ် (၀၀၆၄၀)၊
ပုံနှိပ်ထုတ်ဝေခွင့်အမှတ်(၀၀၇၇၁)ဖြင့်
ကြေးမုံသတင်းစာတိုက်က ထုတ်ဝေသည်။

themirror.npt@gmail.com
https://www.moi.gov.mm/km

နေပြည်တော် - စာတည်းမှူး ၀၆၇-၃၆၁၂၆၊ စာတည်းအဖွဲ့ ၀၆၇-၃၆၁၂၈၊ ၀၆၇-၃၆၁၃၀၊ ဖက်စ် ၀၆၇-၃၆၁၂၅
ရန်ကုန်ရုံးခွဲ - အမှတ် ၇၇၊ ၅၂ လမ်းနှင့် မဟာဗန္ဓုလလမ်းထောင့်၊ ပုဇွန်တောင်မြို့နယ်၊ ရန်ကုန်မြို့၊ စာတည်းဌာန ၀၁-၂၉၂၈၃၂
မန္တလေးရုံး - ၀၁-၈၆၁၀၆၈၅၊ စီမံ/ငွေစာရင်း ၀၁-၂၉၁၈၃၇၊ ဖြန့်ချိရေး ၀၁-၂၉၂၈၃၀၊ ကြော်ငြာ ၀၁-၃၉၇၃၃၀၊ ဖက်စ် ၀၁-၂၀၃၃၅၁

☆ ရှေ့ဖုံးမှ

မိန့်ခွန်းပြောကြားသည့် အစီအစဉ်သို့ ဒုတိယသမ္မတများဖြစ်ကြသည့် ဦးညိုစောနှင့် ဒေါ်နန်းနီနီအေး၊ ပြည်ထောင်စုလွှတ်တော်နာယက အမျိုးသားလွှတ်တော်ဥက္ကဋ္ဌ ဦးအောင်လင်းဒွေး၊ ပြည်သူ့လွှတ်တော်ဥက္ကဋ္ဌဦးခင်ရီ၊ ပြည်ထောင်စုတရားသူကြီးချုပ် ဦးသာဌေး၊ တပ်မတော်ကာကွယ်ရေးဦးစီးချုပ်ဗိုလ်ချုပ်ကြီးရဲဝင်းဦး၊ နိုင်ငံတော်ဖွဲ့စည်းပုံအခြေခံဥပဒေဆိုင်ရာ ခုံရုံးဥက္ကဋ္ဌ၊ ပြည်ထောင်စုရွေးကောက်ပွဲကော်မရှင်ဥက္ကဋ္ဌ၊ ပြည်ထောင်စုအဆင့်အဖွဲ့အစည်းဝင်များ၊ ပြည်သူ့လွှတ်တော်နှင့် အမျိုးသားလွှတ်တော်တို့မှ ဒုတိယဥက္ကဋ္ဌများ၊ ပြည်ထောင်စုဝန်ကြီးများ၊ နေပြည်တော်ကောင်စီဥက္ကဋ္ဌ၊ ဒုတိယဝန်ကြီးများ၊ လွှတ်တော်ကိုယ်စားလှယ်များနှင့် အခြားလေ့လာသူဧည့်သည်တော် ၃၀၀ တို့ တက်ရောက်လေ့လာကြပြီး တိုင်းဒေသကြီးနှင့် ပြည်နယ်ဝန်ကြီးချုပ်များနှင့် မြန်မာနိုင်ငံလွှတ်တော်အဖွဲ့ဝင်များ ဖြစ်ကြသည့် တိုင်းဒေသကြီးနှင့် ပြည်နယ်လွှတ်တော်ဥက္ကဋ္ဌများက Video Conferencing စနစ်ဖြင့် တက်ရောက်ကြသည်။



တတိယအကြိမ် ပြည်ထောင်စုလွှတ်တော်တတိယပုံမှန်အစည်းအဝေး ၁၁ ရက်မြောက်နေ့အစီအစဉ်တွင် နိုင်ငံတော်သမ္မတ ဦးမင်းအောင်လှိုင်က နိုင်ငံတော်၏မူဝါဒများနှင့် နိုင်ငံတော်၏အခြေအနေအရပ်ရပ်တို့နှင့် စပ်လျဉ်း၍ မိန့်ခွန်းပြောကြားသည့်အစီအစဉ်သို့ တက်ရောက်လာကြသူများကို တွေ့ရစဉ်။

ဦးစွာ ပြည်ထောင်စုလွှတ်တော်နာယက ဦးအောင်လင်းဒွေးက တတိယအကြိမ် ပြည်ထောင်စုလွှတ်တော် တတိယပုံမှန်အစည်းအဝေး ၁၁ ရက်မြောက်နေ့သို့ တက်ရောက်ခွင့်ရှိသည့် ပြည်ထောင်စုလွှတ်တော်ကိုယ်စားလှယ်ဦးရေ စုစုပေါင်း ၅၆၀ ရှိသည့်အနက် ယနေ့အစည်းအဝေးသို့ ၅၄၀ တက်ရောက်သဖြင့် ၉၆ ဒသမ ၄၃ ရာခိုင်နှုန်း တက်ရောက်သည့်အတွက် အစည်းအဝေးအထမြောက်ကြောင်းနှင့် စတင်ကျင်းပကြောင်းကြေညာပြီး အစည်းအဝေးတက်ရောက်မှု အခြေအနေကို လွှတ်တော်၏ အတည်ပြုချက်ရယူ၍ မှတ်တမ်းတင်သည်။

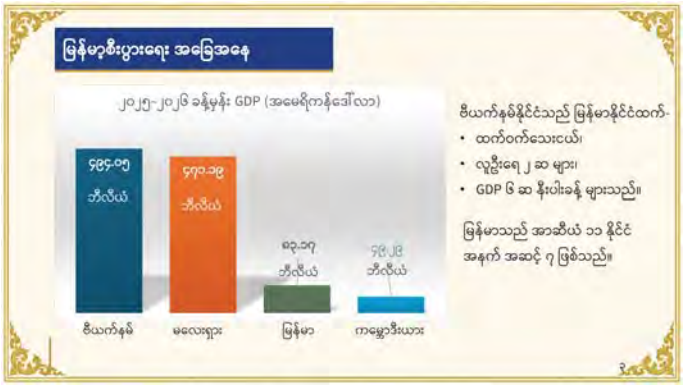

၎င်းနောက် ပြည်ထောင်စုလွှတ်တော်အစည်းအဝေးကို အစီအစဉ်အတိုင်း ကျင်းပပြုလုပ်သည်။

ယင်းနောက် ပြည်ထောင်စုလွှတ်တော် နာယကက ပြည်ထောင်စုသမ္မတ မြန်မာနိုင်ငံတော် နိုင်ငံတော်သမ္မတ ဦးမင်းအောင်လှိုင်အား ပြည်ထောင်စုလွှတ်တော်သို့ မိန့်ခွန်းပြောကြားရန်အတွက် ဖိတ်ခေါ်သည်။

ထို့နောက် ပြည်ထောင်စုသမ္မတ မြန်မာနိုင်ငံတော် နိုင်ငံတော်သမ္မတ ဦးမင်းအောင်လှိုင်က နိုင်ငံတော်၏မူဝါဒများနှင့် နိုင်ငံတော်၏ အခြေအနေအရပ်ရပ်တို့နှင့်စပ်လျဉ်း၍ မိန့်ခွန်းပြောကြားရာတွင် မိမိတို့အစိုးရသစ်တာဝန်ယူပြီးယခုအခါ ရက်ပေါင်း ၂၂၂ ရက်ပြည့်မြောက်ချိန်တွင် မိမိတို့အစိုးရ ဆောင်ရွက်ခဲ့မှုများနှင့် နိုင်ငံတော်၏အခြေအနေများကို လွှတ်တော်ကိုယ်စားလှယ်တော်ကြီးများ သိရှိနိုင်ရန်အတွက် ယခုကဲ့သို့တက်ရောက်ပြောကြားခြင်းဖြစ်ကြောင်း။

နိုင်ငံ့ GDP တိုးတက်ရေးအတွက် ပြည်တွင်း ကုန်ထုတ်လုပ်မှုများ တိုးတက်အောင် အလေးထားဆောင်ရွက်ကြရန်လို

မိမိတို့အစိုးရအနေဖြင့် မူဝါဒနှစ်ရပ်ချမှတ်ထားပြီး အမျိုးသားရေးမူဝါဒတွင် တိုင်းပြည်သာယာဝပြောရေးနှင့် စားရေရိက္ခာဖူလုံရေးဟူသည့် အမျိုးသားရေးရည်မှန်းချက် နှစ်ရပ်ကို ချမှတ်ထားကြောင်း၊ နိုင်ငံရေးမူဝါဒတွင် စစ်မှန်၍စည်းကမ်းပြည့်ဝသည့်ပါတီစုံဒီမိုကရေစီစနစ်ကို ခိုင်မာစွာဖော်ဆောင်ရေး၊ ဒီမိုကရေစီနှင့် ဖက်ဒရယ်စနစ်ကိုအခြေခံသည့် ပြည်ထောင်စုစနစ်ကိုတည်ဆောက်ရေးဟူသည့်မူဝါဒကို ချမှတ်ဆောင်ရွက်လျက်ရှိကြောင်း၊ မည်သည့်နိုင်ငံပင်ဖြစ်စေ အစိုးရများနှင့် ပြည်သူများအနေဖြင့် မိမိတို့နိုင်ငံဖွံ့ဖြိုးတိုးတက်မှုကို လိုလားကြကြောင်း၊ ထိုသို့ဆောင်ရွက်နိုင်ရန်အတွက် စီးပွားရေးကောင်းမွန်ရန်လိုအပ်ကြောင်း၊ နိုင်ငံတစ်ခု၏စီးပွားရေးကို ဂျီဒီပီဖြင့် တိုင်းတာကြပြီး နိုင်ငံတစ်နိုင်ငံနှင့် တစ်နိုင်ငံတူညီမှုမရှိကြောင်း၊ မိမိတို့နိုင်ငံ၏စီးပွားရေးကိုကြည့်မည်ဆိုပါက ၂၀၂၅ ခုနှစ်တွင် ဂျီဒီပီမှာ အမေရိကန်ဒေါ်လာ ၈၃ ဒသမ ၁၇ ဘီလီယံခန့်ရှိပြီး အာဆီယံ ၁၁ နိုင်ငံတွင် အဆင့် (၇) တွင်ရှိကြောင်း၊ ယခုနှစ်တွင်နိုင်ငံ၏ ဂျီဒီပီကို အမေရိကန်ဒေါ်လာ ၉၈ ဘီလီယံအထိ တိုးတက်လာစေရေး မျှော်မှန်းဆောင်ရွက်လျက်ရှိကြောင်း၊ (၂၀၂၅-၂၀၂၆)ဘဏ္ဍာရေးနှစ်တွင် အာဆီယံနိုင်ငံများ၌ ပါဝင်သည့် ဗီယက်နမ်နိုင်ငံ၏ ဂျီဒီပီသည် အမေရိကန်ဒေါ်လာ ၄၉၄ ဒသမ ၀၅ ဘီလီယံ၊ မလေးရှားနိုင်ငံ၏ ဂျီဒီပီသည် ၄၇၁ ဒမသ ၁၉ ဘီလီယံ၊ ကမ္ဘောဒီးယားနိုင်ငံ၏ ဂျီဒီပီသည် ၄၉ ဒသမ ၂၉ ဘီလီယံရှိကြောင်း၊ အဆိုပါနိုင်ငံများသည် မိမိတို့နိုင်ငံကဲ့သို့ စိုက်ပျိုးရေးနှင့် မွေးမြူရေးလုပ်ငန်းများကို လုပ်ကိုင်လျက်ရှိကြသည့် နိုင်ငံများပင်ဖြစ်ကြကြောင်း။

မိမိတို့နိုင်ငံ၏ ပထဝီအနေအထားအရ လူဦးရေ ၁ ဒသမ ၄ ဘီလီယံကျော်ရှိသည့် တရုတ်နိုင်ငံ၊ လူဦးရေ ၁ ဒသမ ၄ ဘီလီယံကျော်ရှိသည့် အိန္ဒိယနိုင်ငံနှင့် လူဦးရေသန်းပေါင်း ၁၆၀ ကျော်ရှိသည့် ဘင်္ဂလားဒေ့ရှ်နိုင်ငံ စသည့်လူဦးရေများပြားသည့် နိုင်ငံများအကြားတွင်တည်ရှိနေကြောင်း၊ ထိုသို့တည်ရှိနေခြင်းကြောင့် မိမိတို့နိုင်ငံအနေဖြင့် ပြည်ပပို့ကုန်များ တင်ပို့နိုင်ရန်အတွက် အခွင့်အလမ်းများစွာရှိနေသည်ကို တွေ့ရမည်ဖြစ်ကြောင်း၊ ထို့ကြောင့် ပြည်တွင်းကုန်ထုတ်လုပ်မှုများ တိုးတက်အောင် အလေးထားဆောင်ရွက်ကြရန်လိုကြောင်း၊ မိမိတို့ထုတ်ကုန်များ ရောင်းချမည့်နိုင်ငံ၏ ဈေးကွက်လိုအပ်ချက်ကို သိရှိရန်နှင့် ဈေးကွက်ခိုင်မာမှုရရှိအောင် တည်ဆောက်ရန်လိုကြောင်း၊ လက်ရှိအချိန်တွင် မိမိတို့နိုင်ငံအနေဖြင့် ပြည်ပနိုင်ငံများသို့ ဆန်နှင့်ပဲများကို အဓိကတင်ပို့ရောင်းချလျက်ရှိကြောင်း၊ ထိုသို့တင်ပို့ရာတွင် ပြည်ပနိုင်ငံတစ်ခု၊ နှစ်ခုတည်းကိုသာ မှီခိုနေ၍မရဘဲ မိမိတို့ထုတ်ကုန်ပစ္စည်းများ တင်ပို့ရောင်းချနိုင်သည့် အခြားပြည်ပ ဈေးကွက်များကိုလည်း ရှာဖွေဆောင်ရွက်နေရန်လိုကြောင်း။

နိုင်ငံတစ်နိုင်ငံ၏ ဂျီဒီပီကို လယ်ယာကဏ္ဍကြီး၊ စက်မှုကဏ္ဍကြီး၊ ဝန်ဆောင်မှုကဏ္ဍကြီး စသည့်ကဏ္ဍကြီးသုံးခုဖြင့် တိုင်းတာကြကြောင်း၊ မိမိတို့နိုင်ငံသည် စိုက်ပျိုးရေးနှင့် မွေးမြူရေးကိုအခြေခံသည့် နိုင်ငံဖြစ်ခြင်းကြောင့် စိုက်ပျိုးမွေးမြူရေးကဏ္ဍ တိုးတက်အောင် ဆောင်ရွက်ခြင်းဖြင့် စိုက်ပျိုးမွေးမြူရေးကို အခြေခံသည့် စက်မှုလုပ်ငန်းကို ဆောင်ရွက်နိုင်မည်ဖြစ်ကြောင်း၊ ထိုမှတစ်ဆင့် ကုန်ထုတ်လုပ်မှုများ တိုးတက်လာပြီး ဝန်ဆောင်မှုလုပ်ငန်းများဖြစ်သည့် ဘဏ်လုပ်ငန်းများ၊ သယ်ယူပို့ဆောင်ရေးလုပ်ငန်းများ၊ ရောင်းဝယ်ခြင်းလုပ်ငန်းများလည်း တိုးတက်လာမည်ဖြစ်ကြောင်း၊ စက်မှုလုပ်ငန်းများတွင် ဆန်စက်၊ ဆီစက်၊ ပဲခွဲစက်၊ သကြားစက်၊ ရော်ဘာစက် စသည့်လုပ်ငန်းများလည်းပါဝင်ပြီး ၎င်းတို့အတွက်လိုအပ်သည့် လျှပ်စစ်ဓာတ်အား ထုတ်လုပ်ခြင်းများသည်လည်း စက်မှုလုပ်ငန်းတွင် ပါဝင်ကြောင်း။

မိမိတို့နိုင်ငံအနေဖြင့် စိုက်ပျိုးရေးနှင့် မွေးမြူရေးကို အခြေခံသည့် စီးပွားရေးလုပ်ငန်းကို အဓိက ဆောင်ရွက်လျက်ရှိကြောင်း၊ နိုင်ငံလူဦးရေ၏ ၇၀ ရာခိုင်နှုန်းခန့်သည် ကျေးလက်တွင် နေထိုင်ကြကြောင်း၊ ထိုအထဲမှ ၅၀ ရာခိုင်နှုန်းခန့်သည် စိုက်ပျိုးရေးနှင့် မွေးမြူရေးလုပ်ငန်း၊ သစ်တောလုပ်ငန်း၊ ရေလုပ်ငန်းများဖြင့် အသက်မွေးဝမ်းကျောင်း ပြုနေကြခြင်းဖြစ်ပြီး စိုက်ပျိုးရေးနှင့် မွေးမြူရေးလုပ်ငန်းများဖြင့် နိုင်ငံ၏စီးပွားရေးကို လုပ်ဆောင်နေခြင်းဖြစ်သည်ကို တွေ့ရှိရမည်ဖြစ်ကြောင်း၊ နိုင်ငံ၏ခေတ်အဆက်ဆက်စီးပွားရေးကို ပြန်ကြည့်မည်ဆိုပါက စိုက်ပျိုးရေးနှင့် မွေးမြူရေးလုပ်ငန်းများသာမက မြေပေါ် မြေအောက်သယံဇာတပစ္စည်းများ ထုတ်လုပ်တင်ပို့ရောင်းချခဲ့သည်များလည်းရှိကြောင်း၊ ထိုသို့ဆောင်ရွက်ရာတွင် သစ်ထုတ်လုပ်ငန်းများကိုလည်း ဆောင်ရွက်ခဲ့ခြင်းကြောင့် ယခုအခါ မြန်မာနိုင်ငံ၏ သစ်တောဖုံးလွှမ်းမှုမှာ ၄၁ ရာခိုင်နှုန်းခန့်သာ ကျန်ရှိတော့ကြောင်း၊ တစ်နိုင်ငံလုံးသစ်တောဖုံးလွှမ်းမှု ၅၀ ရာခိုင်နှုန်းအထိ တိုးတက်လာစေရေး သစ်ပင်သစ်တောများ ပြန်လည်စိုက်ပျိုးထိန်းသိမ်းခြင်းများကို မိမိတို့အနေဖြင့် ကြိုးပမ်းဆောင်ရွက်လျက်ရှိကြောင်း၊ အလားတူ ပြန်လည်ဖြည့်တင်း၍မရနိုင်သည့် သတ္တုတူးဖော်ခြင်းများ မရှိစေရေးအတွက်လည်း ထိန်းသိမ်းဆောင်ရွက်လျက်ရှိကြောင်း။

ခေတ်အဆက်ဆက်တွင် ထုတ်ကုန်ပစ္စည်းများ နည်းပါးခဲ့ခြင်းကြောင့် ပို့ကုန်၊ သွင်းကုန် မညီမျှမှုများဖြစ်ပေါ်ခဲ့ပြီး ကုန်သွယ်မှုမှအပ ဝင်ငွေ Non-trade များဖြစ်ကြသည့် ပြည်ပချေးငွေများ၊ ထောက်ပံ့ငွေများ၊ ပြည်ပရင်းနှီးမြှုပ်နှံငွေများ၊ အခွန်အခများဖြင့် ကုန်သွယ်မှုလိုငွေများကို ဖြေရှင်းခဲ့ကြကြောင်း၊ ထိုသို့ဆောင်ရွက်ခဲ့ကြခြင်းကြောင့် လွန်ခဲ့သည့် ၁၀ စုနှစ်အတွင်း ပြည်ပကြွေးမြီများ တိုးလာခဲ့ခြင်းဖြစ်ကြောင်း၊ ၂၀၁၁ ခုနှစ်မှ ၂၀၁၆ ခုနှစ် ဒီမိုကရေစီပထမအစိုးရ တာဝန်ယူချိန်တွင် ပြည်ပလိုငွေ အမေရိကန်ဒေါ်လာ ၁၂ ဒသမ ၁ ဘီလီယံခန့်၊ ၂၀၁၆ ခုနှစ်မှ ၂၀၂၁ ခုနှစ်အထိ ဒီမိုကရေစီဒုတိယအစိုးရ တာဝန်ယူချိန်တွင် ပြည်ပလိုငွေ အမေရိကန်ဒေါ်လာ ၁၂ ဒသမ ၆ ဘီလီယံခန့်ရှိခဲ့ပြီး စုစုပေါင်းပြည်ပလိုငွေ အမေရိကန်ဒေါ်လာ ၂၄ ဒသမ ၇ ဘီလီယံခန့် ရှိခဲ့ကြောင်း၊ မိမိတို့အစိုးရတာဝန်ယူဆောင်ရွက်ချိန်တွင် ပြည်ပကြွေးမြီများကို ရနိုင်သမျှ ပြန်လည်ပေးဆပ်ခဲ့ပြီး ၂၀၂၅ - ၂၀၂၆ ဘဏ္ဍာနှစ်တွင် အမေရိကန်ဒေါ်လာ ၈ ဒသမ ၆၉ ဘီလီယံအထိ လျှော့ချနိုင်ခဲ့ကြောင်း၊ မိမိတို့အနေဖြင့် ပြည်ပကြွေးမြီများ ပြန်လည်ပေးဆပ်ရာတွင် ပြည်ပမှ ထောက်ပံ့ငွေများ၊ ချေးငွေများမရရှိခဲ့ကြောင်း၊ ယခု ၂၀၂၆ ခုနှစ် စက်တင်ဘာလ ၃၀ ရက်နေ့အထိ မိမိတို့နိုင်ငံ၏ ပြည်ပကြွေးမြီမှာ ၈ ဒသမ ၅ ဘီလီယံသာ ရှိတော့ကြောင်း။

စာမျက်နှာ ၄ သို့ ☆

- ❖ ပြည်တွင်းကုန်ထုတ်လုပ်မှုများ တိုးတက်အောင် အလေးထားဆောင်ရွက်ကြရန်လို
- ❖ မိမိတို့ထုတ်ကုန်များ ရောင်းချမည့်နိုင်ငံ၏ ဈေးကွက်လိုအပ်ချက်ကို သိရှိရန်နှင့် ဈေးကွက်ခိုင်မာမှုရရှိအောင် တည်ဆောက်ရန်လို
- ❖ လက်ရှိအချိန်တွင် မိမိတို့နိုင်ငံအနေဖြင့် ပြည်ပနိုင်ငံများသို့ ဆန်နှင့်ပဲများကို အဓိကတင်ပို့ရောင်းချလျက်ရှိ
- ❖ ထိုသို့တင်ပို့ရာတွင် ပြည်ပနိုင်ငံတစ်ခု၊ နှစ်ခုတည်းကိုသာ မှီခိုနေ၍မရဘဲ မိမိတို့ထုတ်ကုန်ပစ္စည်းများ တင်ပို့ရောင်းချနိုင်သည့် အခြားပြည်ပ ဈေးကွက်များကိုလည်း ရှာဖွေဆောင်ရွက်နေရန်လို



နိုင်ငံတော်သမ္မတ ဦးမင်းအောင်လှိုင်နှင့် အစည်းအဝေးသို့ တက်ရောက်လာကြသူများ တတိယအကြိမ်လွတ်တော်များ၏ တတိယပုံမှန်အစည်းအဝေးများ အောင်မြင်စွာပြီးမြောက်ခြင်း ဂုဏ်ပြုနေ့လယ်စာစားပွဲတွင် အနုပညာရှင်များက တေးသံသာများဖြင့် သီဆိုကပြဖျော်ဖြေမှုကို ကြည့်ရှုအားပေးစဉ်။

☆ စာမျက်နှာ ၃ မှ

မိမိတို့အနေဖြင့် နိုင်ငံခြားငွေများရရှိရေးအတွက် ပြည်တွင်းကုန်ထုတ်လုပ်မှုများ တိုးတက်အောင် မဖြစ်မနေ ဆောင်ရွက်သွားရန်လိုကြောင်း၊ ကမ္ဘာ့ဘဏ်၏ထုတ်ပြန်ချက်အရ မိမိတို့နိုင်ငံတွင် ဆင်းရဲနွမ်းပါးမှုမှာ ၂၀၂၅ ခုနှစ်တွင် လူဦးရေ ၁၆ ဒသမ ၄ သန်း (၂၉ ဒသမ ၉ ရာခိုင်နှုန်းခန့်)ရှိသည်ဟု သိရှိရကြောင်း၊ အခြေခံသောအချက်အလက်များအပေါ် မူတည်၍ လွဲမှားနိုင်ခြေရှိသော်လည်း အတိုင်းအတာတစ်ခုအထိ မှန်ကန်မှုရှိနိုင်ကြောင်း။

ကျေးလက်ဒေသများ ဖွံ့ဖြိုးတိုးတက်ရေးအတွက် ကျေးလက်ကိုအခြေခံသည့် စီးပွားရေးကို မဖြစ်မနေ ဆောင်ရွက်ပေးရမည်ဖြစ်ကြောင်း၊ နိုင်ငံအတွင်း စိုက်ပျိုးမြေများ လုံလောက်စွာရှိသကဲ့သို့ ရေအရင်းအမြစ်များလည်း ပေါကြွယ်ဝစွာရှိကြောင်း၊ ဧရာဝတီ၊ ချင်းတွင်း၊ စစ်တောင်း၊ သံလွင်စသည့် မြစ်ကြီးများမှလည်း စိုက်ပျိုးရေများကို လုံလောက်စွာ ရရှိနိုင်သော်လည်း မိမိတို့အနေဖြင့် အပြည့်အဝ အကျိုးရှိစွာ အသုံးချနိုင်မှုမရှိခြင်းကြောင့် ၈၀ ရာခိုင်နှုန်းခန့်မှာ ပင်လယ်ထဲသို့ စီးဝင်သွားခြင်းဖြစ်ကြောင်း၊ ထို့ကြောင့် မိမိတို့အနေဖြင့် ရှိပြီးဖြစ်သည့် မြေသယံဇာတ၊ ရေသယံဇာတများကို စိုက်ပျိုးရေးနှင့် မွေးမြူရေးလုပ်ငန်းများအတွက် စနစ်တကျအသုံးချ ဆောင်ရွက်သွားမည်ဆိုပါက စိုက်ပျိုးမွေးမြူရေး ကုန်ထုတ်လုပ်ငန်းများ ယခုထက်များစွာတိုးတက်အောင် ဆောင်ရွက်နိုင်မည်ဖြစ်ကြောင်း၊ အဓိက လိုအပ်ချက်မှာ အားလုံးက အမှန်တကယ်အလုပ်လုပ်ကြရန်နှင့် အလုပ်အကိုင်များလုပ်ကိုင်နိုင်ရေး နိုင်ငံတော်အစိုးရက ဖန်တီးဆောင်ရွက်ပေးသွားရန်လိုကြောင်း။

ပြည်ပရင်းနှီးမြှုပ်နှံမှုများ ဖိတ်ခေါ်ဆောင်ရွက်

မိမိအနေဖြင့် နိုင်ငံတော်ဘဝဝန်ထမ်းဆောင်ချိန် မှစတင်၍ နိုင်ငံစီးပွားတိုးတက်ရေးအတွက် စဉ်ဆက်မပြတ်ကြိုးပမ်းဆောင်ရွက်လျက်ရှိကြောင်း၊ ပြည်ပနိုင်ငံကိုးခုသို့ နိုင်ငံတော်အဆင့် ချစ်ကြည်ရေးခရီးစဉ်များ သွားရောက်ခဲ့ပြီး ခုနှစ်နိုင်ငံတွင် စီးပွားရေးဖိုရမ်များကို ကျင်းပပြုလုပ်ခဲ့ကြောင်း၊ အဆိုပါစီးပွားရေးဖိုရမ်များတွင် မိမိတို့နိုင်ငံသို့ ပြည်ပမှ ရင်းနှီးမြှုပ်နှံမှုများ လာရောက်နိုင်ရေး ဖိတ်ခေါ်ဆောင်ရွက်ခဲ့ပြီး အချို့နိုင်ငံကြီးများအနေဖြင့် မိမိတို့နှင့် လာရောက်ဆွေးနွေး၍ ဆောင်ရွက်လျက်ရှိကြောင်း၊ ယခုအခါ မိမိတို့အနေဖြင့် ၂၀၂၆ ခုနှစ်အတွင်း ရင်းနှီးမြှုပ်နှံမှုစီမံကိန်း ၆၈ ခုကို ခွင့်ပြုပေးခဲ့ပြီး အလုပ်အကိုင်အခွင့်အလမ်း ပေါင်း ၂၃၁၃ ခုကို ဖော်ဆောင်ပေးနိုင်ခဲ့ကြောင်း၊ နိုင်ငံတော်အစိုးရအနေဖြင့် မူဝါဒများ၊ ဥပဒေများ၊ စည်းမျဉ်းစည်းကမ်းများကို ဖန်တီးပေးရန်နှင့် လုပ်ငန်းရှင်များက အရင်းအနှီးများထည့်ဝင်ပြီး အလုပ်အကိုင်နှင့် ထုတ်လုပ်မှုကို ဖော်ဆောင်ပေးရန်လိုကြောင်း၊ လွတ်တော်ကိုယ်စားလှယ်များ အနေဖြင့်လည်း အဆိုပါ စည်းမျဉ်း၊ စည်းကမ်း၌ပဒေများနှင့်ပတ်သက်၍ လေ့လာပြီး လိုအပ်ချက်များကို ပြဋ္ဌာန်းဆောင်ရွက်ပေးသွားကြရန်လိုကြောင်း။

ကုန်စျေးနှုန်းကြီးမြင့်မှုလျော့ချနိုင်ရေး

လက်ရှိအချိန်တွင် မိမိတို့ကြုံတွေ့နေရသည်မှာ ကုန်စျေးနှုန်းကြီးမြင့်မှုပြဿနာပင် ဖြစ်ကြောင်း၊ ထုတ်လုပ်မှုနှင့်စားသုံးမှုမမျှတပါက မည်သည့်နိုင်ငံပင်ဖြစ်စေ ပစ္စည်းများပါးပြီး ကုန်စျေးနှုန်းကြီးမြင့်မှုပြဿနာဖြစ်ပေါ်သည်ကို ခေတ်အဆက်ဆက်တွင် လေ့လာတွေ့ရှိနိုင်ကြောင်း၊ ထုတ်လုပ်မှုကုန်ကျစရိတ်များ ကြီးမြင့်ခြင်းကြောင့်လည်း ကုန်စျေးနှုန်းများ ကြီးမြင့်နိုင်ကြောင်း၊ ကုန်ထုတ်လုပ်မှုရှိမှသာ ကုန်ပစ္စည်းများရရှိနိုင်မည်ဖြစ်ပြီး ကုန်ပစ္စည်းမရှိပါက ရောင်းကုန်များ မရရှိနိုင်ကြောင်း၊ မိမိတို့နိုင်ငံတွင် ဖြို့ပြနေလူဦးရေ ၁၅ သန်းခန့်ရှိပြီး နေ့စဉ်စားသုံးရန်အတွက် ကြက်ဥအလုံးရေ ၁၅ သန်းခန့် လိုအပ်ကြောင်း၊ ဥနှုန်း ၈၀ ရာခိုင်နှုန်းရှိ ဥစားကြက် သန်း ၂၀ ခန့် မွေးမြူရန်၊ ဥနှုန်း ၇၀ ရာခိုင်နှုန်းဆိုပါက ဥစားကြက် ၂၂ သန်းခန့်၊ ဥနှုန်း ၆၀ ရာခိုင်နှုန်းဆိုပါက ဥစားကြက် ၂၅ သန်းခန့် မွေးမြူရန်လိုအပ်ကြောင်း၊ အဆိုပါအချက်ကို ဥပမာယူပြီး ဒေသအလိုက် ကုန်စျေးနှုန်းကြီးမြင့်မှုကို လျော့ချနိုင်ရေး မွေးမြူရေး လုပ်ငန်းများကို ထိရောက်စွာ ဆောင်ရွက်သွားရန် လိုကြောင်း။



အခြားနိုင်ငံများတွင်လည်း ပြည်တွင်းစားရေးကို အထောက်အကူပြုနိုင်မည့် မွေးမြူရေးလုပ်ငန်းများကို အောင်မြင်အောင်ဆောင်ရွက်လျက်ရှိကြသည်ကို လေ့လာသိရှိနိုင်ကြောင်း၊ မိမိတို့အနေဖြင့် ထုတ်လုပ်မှုနှင့်စားသုံးမှုမျှတစေရေး မဖြစ်မနေ ဆောင်ရွက်သွားရမည်ဖြစ်ကြောင်း၊ ဒေသအလိုက် မှထွက်ရှိသည့် စိုက်ပျိုးရေးထွက်ကုန်များဖြစ်သည့် ဆန်ကွဲ၊ ဖွဲ၊ ပြောင်း၊ ပဲဖတ်များကို အသုံးပြု၍ တိရစ္ဆာန်အစာများကိုထုတ်လုပ်ပြီး မွေးမြူရေးလုပ်ငန်းများကို ဆောင်ရွက်သွားကြရန်လိုကြောင်း၊ မိမိတို့အနေဖြင့် စားရေးကို အထောက်အကူပြုစေမည့် မွေးမြူရေး ထုတ်ကုန်များ ပိုမိုတိုးတက်အောင်ထုတ်လုပ်ပြီး ထုတ်လုပ်မှုကုန်ကျစရိတ်များကို လျော့ချပေးနိုင်မည်ဆိုပါက ကုန်စျေးနှုန်းများလည်း ကျဆင်းလာမည်ဖြစ်ကြောင်း၊ မိမိတို့အစိုးရအနေဖြင့် ကုန်စျေးနှုန်းကျဆင်းရေးကို အထောက်အကူဖြစ်စေမည့် သယ်ယူပို့ဆောင်ရေးလုပ်ငန်းများကို ကုန်ကျစရိတ်သက်သာစွာဖြင့် သယ်ယူပို့ဆောင်ပေးနိုင်ရေးအတွက် မီးရထားဖြင့် ကုန်ရထားပြေးဆွဲခြင်းများကို ဆောင်ရွက်ပေးကြရန် တိုက်တွန်းပြောကြားလိုကြောင်း။

ယခုအခါတွင် စူပါအယ်လ်နီညှိဖြစ်စဉ်ဖြစ်ပေါ်လျက်ရှိပြီး ရာသီဥတုများ ဖောက်ပြန်လျက်ရှိကြောင်း၊ မိမိတို့နိုင်ငံသည်စိုက်ပျိုးရေးနိုင်ငံဖြစ်သဖြင့် ရာသီဥတုဖောက်ပြန်မှုသည် စိုက်ပျိုးရေးလုပ်ငန်းများကို ထိခိုက်စေနိုင်ကြောင်း၊ စူပါအယ်လ်နီညှိဖြစ်စဉ်ကြောင့် အပူချိန်များ မြင့်မားမှုများဖြစ်ပေါ်လျက်ရှိကြောင်း၊ ရိတ်သိမ်းရန်ရှိသည့် စပါးစိုက်ခင်းများကိုလည်း အချိန်မီရိတ်သိမ်းနိုင်ရန် လိုအပ်ကြောင်း၊ ရာသီဥတုဖောက်ပြန်မှုကြောင့် စိုက်ပျိုးရေးလုပ်ငန်းများ ထိခိုက်ပြီး သီးနှံထွက်ရှိမှုများ ကျဆင်းနိုင်ခြေတို့ကို ထည့်သွင်းစဉ်းစား၍ ပြည်တွင်းပို့လျှံထွက်ကုန်များဖြင့် စျေးကွက်ကို ဖြည့်ဆည်းပေးနိုင်ရေး ဆောင်ရွက်သွားကြရန်လိုကြောင်း။

စိုက်ပျိုးရေးကဏ္ဍ ဖွံ့ဖြိုးတိုးတက်ရေးအတွက် မျိုးကောင်းမျိုးသန့်၊ မြေဆီလွှာ၊ ရေနှင့် စိုက်ပျိုးနည်းစနစ်များ ပြည့်စုံရန်လိုအပ်

မိမိတို့အစိုးရအနေဖြင့် စိုက်ပျိုးရေးလုပ်ငန်းများ တိုးတက်စေရေးအတွက် စိုက်ပျိုးသည့် သီးနှံများအလိုက် စိုက်ပျိုးစရိတ်ချေးငွေများကို ထုတ်ချေးပေးလျက်ရှိကြောင်း၊ မိမိတို့နိုင်ငံသည် အဓိကအားဖြင့် ပြည်ပသို့ ဆန်တင်ပို့သည့်နိုင်ငံဖြစ်ပြီး ပြီးခဲ့သည့် ၂၀၂၅ - ၂၀၂၆ ဘဏ္ဍာရေးနှစ်တွင် ဆန်တန်ချိန် ၂ ဒသမ ၈ သန်းကို ပြည်ပသို့ တင်ပို့နိုင်ခဲ့ကြောင်း၊ ထိုသို့တင်ပို့ရာတွင် ဆန်ကွဲများကိုပါ တင်ပို့ခဲ့ခြင်းဖြစ်ကြောင်း၊ ပြည်ပသို့ ဆန်များတင်ပို့ရာတွင် အရည်အသွေးကောင်းမွန်သည့်ဆန်များ ဖြစ်မှသာ စျေးကွက်ပိုမိုရရှိနိုင်မည်ဖြစ်သဖြင့် စပါးမျိုးကောင်းများကို စိုက်ပျိုးကြရန်လိုကြောင်း။

စိုက်ပျိုးရေးလုပ်ငန်းများ၌ အထွက်နှုန်းများတိုးတက်ကောင်းမွန်စေရေး မျိုးကောင်းမျိုးသန့်များ ရရှိရန်၊ မြေဆီလွှာကောင်းမွန်မှုရှိအောင်ပြုပြင်ထားရှိရန်၊ စိုက်ပျိုးရေးနှင့် အောင်ရေလုံလောက်စွာရရှိရန်နှင့် စိုက်ပျိုးနည်းစနစ် မှန်ကန်မှုရှိရန်တို့သည် အဓိကကျသည့်အချက်များဖြစ်ကြောင်း၊ မျိုးကောင်းမျိုးသန့် အသုံးပြုခြင်းအပြင် သင့်လျော်သည့် ဓာတ်မြေဩဇာနှင့် သဘာဝမြေဩဇာများ အသုံးပြုခြင်း၊ မြေယာပြုပြင်ခြင်းနှင့် ရေအရင်းအမြစ်များ စနစ်တကျအသုံးချခြင်းတို့ကို ဆောင်ရွက်ရန်လိုအပ်ကြောင်း၊ စပါးစိုက်ပျိုးရာတွင်လည်း အပင်အရေအတွက်၊ အနှံအရေအတွက်နှင့် စိုက်ခင်းအတွင်း အပင်များ ညီညာစွာရှင်သန်ကြီးထွားမှုတို့အပေါ် မူတည်၍ အထွက်နှုန်းများ ကွာခြားနိုင်သဖြင့် ကြွယက်စိုက်ပျိုးခြင်းထက် စနစ်တကျစိုက်ပျိုးနိုင်ရေးကို အလေးထားဆောင်ရွက်သွားရန် လိုအပ်ကြောင်း။

မိမိအနေဖြင့် ပြည်နယ်နှင့်တိုင်းဒေသကြီး အသီးသီးသို့ သွားရောက်၍ တာဝန်ရှိသူများ၊ ပြည်သူလူထုများနှင့်တွေ့ဆုံစဉ် တောင်သူလယ်သမားများအနေဖြင့် လုပ်သားအင်အားနှင့် စိုက်ပျိုးစရိတ် အခက်အခဲများ ကြုံတွေ့နေရကြောင်း သိရှိရသည့်အတွက် မျိုးစေ့ချကိရိယာ(Seed Feeder)များ အသုံးပြုနိုင်ရေး စီစဉ်ဆောင်ရွက်ပေးခဲ့ကြောင်း၊ မွန်ပြည်နယ်၊ ပဲခူးတိုင်းဒေသကြီးနှင့် ဧရာဝတီတိုင်းဒေသကြီးတို့အပါအဝင် ဒေသအချို့တွင် စက်ကိရိယာအသုံးပြု၍ စိုက်ပျိုးခြင်းဖြင့် အောင်မြင်မှုရရှိသည့် လယ်ယာများရှိကြောင်း၊ စိုက်ပျိုးရေးဆိုင်ရာနည်းပညာနှင့် စက်ကိရိယာများကို ထိရောက်စွာ အသုံးချနိုင်ရေးအတွက် တောင်သူများအား အသိပညာပေးခြင်းနှင့် လက်တွေ့အသုံးချနိုင်ရန် ပံ့ပိုးပေးခြင်းတို့ကို ဆက်လက်ဆောင်ရွက်ရန် လိုအပ်ကြောင်း။

နွေစပါးစိုက်ပျိုးရာတွင်လည်း စိုက်ပျိုးနိုင်သည့် မြေဧရိယာအားလုံးကို ထိရောက်စွာ အသုံးချစိုက်ပျိုးနိုင်ခြင်းမရှိသေးဘဲ အချို့မြေဧရိယာများတွင် သီးနှံစိုက်ပျိုးနိုင်ခြင်းမရှိသေးသည့် အခြေအနေများ ရှိနေကြောင်း၊ ယင်းမြေများတွင် ဆီထွက်သီးနှံများ၊ ပဲများ စိုက်ပျိုးလျက်ရှိသည်ကိုလည်း စာရင်းကောက်ယူချက်များအရ သိရှိရပြီး စိုက်ပျိုးရေးလုပ်ငန်းများ တိုးချဲ့ဆောင်ရွက်နိုင်ရေး ရေအရင်းအမြစ်ရရှိရေးကို ဦးစားပေးဆောင်ရွက်သင့်ကြောင်း၊ ဧရာဝတီမြစ်၊ ချင်းတွင်းမြစ်၊ စစ်တောင်းမြစ်၊ သံလွင်မြစ်တို့အပြင် ချောင်း၊ မြောင်းနှင့် မြေအောက်ရေအရင်းအမြစ်များကို စနစ်တကျ ရှာဖွေဖော်ထုတ်အသုံးချနိုင်ပါက စိုက်ပျိုးရေးလုပ်ငန်းများ တိုးချဲ့နိုင်မည်ဖြစ်ကြောင်း၊

စာမျက်နှာ ၅ သို့ ☆

☆ စာမျက်နှာ ၄ မှ

ထို့ကြောင့် ကိုယ်စားလှယ်တော်များအနေဖြင့်လည်း မိမိတို့သက်ဆိုင်ရာ ပြည်နယ်နှင့်တိုင်းဒေသကြီးများသို့ ပြန်လည်ရောက်ရှိပါက စိုက်ပျိုးမွေးမြူရေးဆိုင်ရာ ကြုံတွေ့နေရသည့် အခက်အခဲများ၊ ဒေသအလိုက် ရေအရင်းအမြစ်အခြေအနေများနှင့် လိုအပ်ချက်များကို စိစစ်ဖော်ထုတ်တင်ပြကြရန် လိုအပ်ကြောင်း၊ ဒေသအလိုက် အမှန်တကယ်ကြုံတွေ့နေရသည့် အခြေအနေများကို အခြေခံ၍အစိုးရအဖွဲ့ထံတင်ပြနိုင်ရေးနှင့် လိုအပ်သည့် ဖြေရှင်းဆောင်ရွက်မှုများ ပြုလုပ်နိုင်ရေးကို အလေးထားဆောင်ရွက်ရန် တိုက်တွန်းပြောကြားလိုကြောင်း။

မြန်မာ့ပေါ်ဆန်းဆန်း၏ အရည်အသွေးနှင့် ဂုဏ်သတင်းကို ထိန်းသိမ်းမြှင့်တင်ပြီး နိုင်ငံတကာ စျေးကွက်တွင် ယှဉ်ပြိုင်နိုင်ရေး ဆောင်ရွက်ရန်လို

မြန်မာနိုင်ငံတွင် ပေါ်ဆန်းဆန်းသည် ရှေးယခင်ကတည်းက စိုက်ပျိုးထုတ်လုပ်ခဲ့သည့် အရည်အသွေးမြင့် ဆန်အမျိုးအစားတစ်ခုဖြစ်ပြီး ပုသိမ်ပေါ်ဆန်း၊ ပဲခူးဒေသထွက် ပေါ်ဆန်းနှင့် ရွှေဘိုပေါ်ဆန်းတို့ကဲ့သို့ ဒေသအလိုက် ထင်ရှားသည့် ပေါ်ဆန်းအမျိုးအစားများရှိကြောင်း၊ မြန်မာ့ပေါ်ဆန်းဆန်းသည် ၂၀၁၁ ခုနှစ်တွင် ကမ္ဘာ့ဆန်ပြိုင်ပွဲ၌ ပထမဆုရရှိခဲ့သည့် မှတ်တမ်းကောင်းများရှိခဲ့ပြီး နောက်ပိုင်းတွင် အကြောင်းအမျိုးမျိုးကြောင့် ဂုဏ်သတင်းနှင့် အရည်အသွေးမေးမြန်းခံနေခဲ့ကြောင်း၊ မိမိအနေဖြင့် နိုင်ငံတော်တာဝန်များကို ထမ်းဆောင်ခဲ့ရသည့်အချိန်တွင် မြန်မာ့ပေါ်ဆန်းဆန်း၏ နိုင်ငံတကာဂုဏ်သတင်းကို ပြန်လည်မြှင့်တင်နိုင်ရေးနှင့် မြန်မာ့ပေါ်ဆန်း တစ်ခေတ်ဆန်းစေရေး တွန်းအားပေးခဲ့ ဆောင်ရွက်ခဲ့ကြောင်း၊ ထိုသို့ကြိုးပမ်းဆောင်ရွက်ခဲ့ရာ ၂၀၂၆ ခုနှစ် အောက်တိုဘာလတွင် ဖိလစ်ပိုင်နိုင်ငံ မနီလာမြို့၌ ကျင်းပသည့် ကမ္ဘာ့ဆန်ပြပွဲ၌ မြန်မာ့ပေါ်ဆန်းဆန်းအနေဖြင့် ကမ္ဘာ့အကောင်းဆုံးဆန်ဆုကို ဒုတိယအကြိမ် ရရှိနိုင်ခဲ့ကြောင်း၊ ယင်းအောင်မြင်မှုများကို ရေရှည်တည်တံ့စေရန် ဆန်အရည်အသွေးကို ဆက်လက်ထိန်းသိမ်းမြှင့်တင်ရန် လိုအပ်ကြောင်း၊ ပေါ်ဆန်းဆန်းသည် အခြားဆန်အမျိုးအစားများထက် စျေးကွက်တန်ဖိုးမြင့်မားသော်လည်း ဒေသတိုင်းတွင် တစ်ပုံစံတည်း စိုက်ပျိုးထုတ်လုပ်နိုင်ခြင်းမရှိဘဲ မြေအမျိုးအစား၊ ရာသီဥတုနှင့် သဘာဝပတ်ဝန်းကျင်အခြေအနေများအပေါ် မူတည်၍ အရည်အသွေးကွာခြားမှုများရှိကြောင်း၊ ထို့ကြောင့် သတ်မှတ်ထားသည့် ဒေသနှင့် ကိုက်ညီသည့်မျိုးများကိုသာ ရွေးချယ်စိုက်ပျိုးကြရန် လိုအပ်ကြောင်း၊ အရည်အသွေးမပြည့်မီသည့် ဆန်များကို ပေါ်ဆန်းအမည်ဖြင့် စျေးကွက်သို့တင်ပို့ပါက မြန်မာ့ပေါ်ဆန်း၏ နိုင်ငံတကာဂုဏ်သတင်းနှင့် ယုံကြည်မှုကို ထိခိုက်စေနိုင်သဖြင့် အရည်အသွေးထိန်းချုပ်ရေးကို အလေးထား ဆောင်ရွက်ရမည်ဖြစ်ကြောင်း။

ထို့ပြင် အိန္ဒိယနိုင်ငံ၏ ဘာစမာတီဆန်နှင့် ထိုင်းနိုင်ငံ၏ ဂျက်စမင်းဆန်တို့ကဲ့သို့ နိုင်ငံတကာတွင် နာမည်ကျော်ကြားသည့် ဆန်အမျိုးအစားများ များစွာရှိသကဲ့သို့ မြန်မာ့ပေါ်ဆန်းဆန်းကိုလည်း နိုင်ငံတကာ စျေးကွက်တွင် ခိုင်မာသည့် အမှတ်တံဆိပ်တစ်ခုအဖြစ် ရပ်တည်နိုင်ရေး ဆောင်ရွက်သင့်ကြောင်း၊ တောင်သူများနှင့် တိုင်းဒေသကြီးနှင့် ပြည်နယ်များအလိုက် တာဝန်ရှိသူများအနေဖြင့် စျေးကွက်အလားအလာကို သာကြည့်၍ စျေးကွက်ရရှိသည့် မျိုးတူသီးနှံများကို အစုလိုက်အပြုံလိုက် ပြောင်းလဲစိုက်ပျိုးခြင်းမပြုဘဲ ဒေသနှင့်ကိုက်ညီပြီး စျေးကွက်လိုအပ်ချက်ရှိသည့် သီးနှံများကိုသာ ဦးစားပေးစိုက်ပျိုးသွားကြရန်နှင့် စိုက်ပျိုးထုတ်လုပ်မှု ကွင်းဆက်တစ်ခုလုံး၌ ရေရှည် အကျိုးဖြစ်ထွန်းရေးကို အခြေခံ၍ ဆောင်ရွက်သွားကြရန်လိုကြောင်း။

မြေလွတ်၊ မြေလပ်နှင့် မြေရိုင်းများကို ဥပဒေနှင့်အညီ စနစ်တကျ အသုံးချရန်လို

မြန်မာနိုင်ငံတွင် မြေလွတ်၊ မြေလပ်နှင့် မြေရိုင်းများကို နှစ်တိုနှစ်ရှည် စိုက်ပျိုးရေးလုပ်ငန်းများ၊ စက်မှုဇုန်များနှင့် အိမ်ရာစီမံကိန်းများအပါအဝင် နိုင်ငံဖွံ့ဖြိုးရေး လုပ်ငန်းများအတွက် အသုံးချနိုင်သည့် အလားအလာများရှိကြောင်း၊ သို့သော် သတ်မှတ်ထားသည့် မြေယာများကို ခွင့်ပြုချက်ရယူပြီးနောက် သတ်မှတ်ကာလအတွင်း အမှန်တကယ် အသုံးချခြင်းမရှိဘဲ အခြားရည်ရွယ်ချက်များဖြင့် ပြောင်းလဲအသုံးပြုနေသည့် ဖြစ်စဉ်များလည်းရှိကြောင်း၊ ထို့ကြောင့်မြေလွတ်၊ မြေလပ်နှင့် မြေရိုင်းများ စီမံခန့်ခွဲရေးဥပဒေနှင့်အညီ စစ်ဆေးကြပ်မတ်မှုများကို ထိရောက်စွာ ဆောင်ရွက်ရန်လိုအပ်ကြောင်း၊ မိမိတို့အနေဖြင့် မြေအသုံးချမှုများနှင့်ပတ်သက်၍ စိစစ်ဆောင်ရွက်ခဲ့ရာ ယခင်ကခွင့်ပြုပေးထားခဲ့သည့် မြေလွတ်၊ မြေလပ်နှင့် မြေရိုင်းများအနက် သတ်မှတ်ချက်များနှင့်အညီ အမှန်တကယ် အသုံးချခြင်းမရှိသည့် မြေယာအချို့ကို ပြန်လည်သိမ်းဆည်းခဲ့ရခြင်းများလည်းရှိကြောင်း၊ ထို့ကြောင့် ပြည်နယ်နှင့် တိုင်းဒေသကြီး၊ မြို့နယ်အဆင့် တာဝန်ရှိသူများအနေဖြင့် မြေယာခွင့်ပြုခြင်း၊ အသုံးချမှု စစ်ဆေးခြင်းနှင့် သတ်မှတ်ကာလအတွင်း လုပ်ငန်းအကောင်အထည်ဖော်မှု ရှိ/မရှိ စိစစ်ခြင်းတို့ကို စနစ်တကျဆောင်ရွက်ရန် လိုအပ်ကြောင်း။



စားသုံးဆီဖူလုံရေးအတွက် ဆီထွက်သီးနှံများ တိုးချဲ့စိုက်ပျိုးရန်လို

မိမိတို့နိုင်ငံအနေဖြင့် လောင်စာဆီနှင့်စားသုံးဆီ ကဏ္ဍာတို့တွင် ပြည်ပမှ တင်သွင်းမှုအပေါ် မှီခိုနေရသည့် အခြေအနေများရှိနေဆဲဖြစ်ကြောင်း၊ ထိုသို့နှစ်စဉ်ပမာဏများစွာ တင်သွင်းနေရသဖြင့် နိုင်ငံခြားငွေသုံးစွဲမှု လျော့ချနိုင်ရေးအတွက် ပြည်တွင်း၌ ဆီထွက်သီးနှံများ တိုးမြှင့်စိုက်ပျိုးထုတ်လုပ်သွားရန် လိုအပ်ကြောင်း၊ ထိုသို့ဆောင်ရွက်ရာတွင် နှမ်း၊ မြေပဲ၊ နေကြာနှင့် ပဲပုပ်အပါအဝင် ဆီထွက်သီးနှံများကို ဒေသအလိုက် သင့်လျော်သည့်မြေယာနှင့်ရာသီဥတုအခြေအနေများ အပေါ်မူတည်၍ တိုးချဲ့စိုက်ပျိုးထုတ်လုပ်သင့်ကြောင်း၊ ကိုယ်စားလှယ်တော်ကြီးများအနေဖြင့်လည်း မိမိတို့ ဒေသအလိုက် စားသုံးဆီဖူလုံရေးလုပ်ငန်းများ ဆောင်ရွက်နေမှုနှင့်ပတ်သက်၍ စိစစ်ပြီး လိုအပ်သည်များကို ထောက်ပြပြောဆိုသွားရန် လိုအပ်ကြောင်း။

ရော်ဘာ၊ ကော်ဖီနှင့် ကိုကိုးစိုက်ပျိုးထုတ်လုပ်မှုများ တိုးချဲ့၍ ပြည်ပပို့ကုန်ဝင်ငွေ မြှင့်တင်ရန်လို

မြန်မာနိုင်ငံတွင် ရော်ဘာစိုက်ပျိုးမှုအတွက် လက်ရှိ အသုံးပြုနေသည့် မြေဧရိယာများအပြင် ထပ်မံတိုးချဲ့စိုက်ပျိုးနိုင်သည့် မြေဧရိယာများလည်းရှိနေကြောင်း၊ ဝါစိုက်ပျိုးရေးနှင့် ကော်ဖီစိုက်ပျိုးရေးလုပ်ငန်းများတွင်လည်း တိုးချဲ့ဆောင်ရွက်နိုင်သည့် အလားအလာများရှိကြောင်း၊ အထူးသဖြင့် မြန်မာနိုင်ငံတွင် ပေ ၃၀၀၀ အထက် ကုန်းမြင့်ဒေသများ၌ စိုက်ပျိုးထုတ်လုပ်သည့် အာရေဗီကာကော်ဖီသည် အရည်အသွေးကောင်းမွန်ပြီး နိုင်ငံတကာစျေးကွက်တွင် တန်ဖိုးမြင့်မားသည့် ထုတ်ကုန်တစ်ခုဖြစ်ကြောင်း၊ တနင်္သာရီတိုင်းဒေသကြီး အပါအဝင် သင့်လျော်သည့်ဒေသများ၌ ကော်ဖီစိုက်ပျိုးမှုကို ထပ်မံတိုးချဲ့နိုင်သည့် အလားအလာရှိကြောင်း၊ ယခင်က ပြင်ဦးလွင်နှင့် နောင်ချိုဒေသများ၌ ကော်ဖီစိုက်ပျိုးရန်မြေနေရာများ ခွင့်ပြုနေရာချထားပေးခဲ့သော်လည်း လက်တွေ့စစ်ဆေးသည့်အချိန်တွင် သတ်မှတ်ထားသည့် ရည်ရွယ်ချက်အတိုင်း ကော်ဖီစိုက်ပျိုးခြင်းမရှိဘဲ အခြားလုပ်ငန်းများအတွက် အသုံးပြုနေသည့်အခြေအနေများကို တွေ့ရှိခဲ့ရကြောင်း၊ အချို့နေရာများတွင် လူနေအိမ်များ၊ မွေးမြူရေးခြံများနှင့် အပန်းဖြေစခန်းများ တည်ဆောက်ထားသည်ကို တွေ့ရှိရကြောင်း၊ ထို့ကြောင့် ခွင့်ပြုထားသည့်မြေယာများကို ရည်ရွယ်ချက်အတိုင်း အမှန်တကယ် အသုံးချမှုရှိ/မရှိ စစ်ဆေးကြပ်မတ်ရန် လိုအပ်ကြောင်း၊ ထို့ပြင် မိမိတို့နိုင်ငံ၌ ကိုကိုးစိုက်ပျိုးထုတ်လုပ်မှုကိုလည်း အလားအလာရှိသည့် စီးပွားရေးလုပ်ငန်းတစ်ခုအဖြစ် ဖော်ဆောင်နိုင်ကြောင်း၊ ကိုကိုးသည် ချောကလက် ထုတ်လုပ်ရာတွင် အဓိကအသုံးပြုသည့် ကုန်ကြမ်းဖြစ်ပြီး နိုင်ငံတကာစျေးကွက်တွင် တန်ဖိုးမြင့်မားသည့် ထုတ်ကုန်ဖြစ်ကြောင်း၊ ရော်ဘာ၊ ဆီအုန်း၊ သူးရင်းနှင့် အခြားနှစ်ရှည်ပင်စိုက်ခင်းများအတွင်း သင့်လျော်သည့်နေရာများ၌ ကြားညှပ်စိုက်ပျိုးနိုင်သည့် အလားအလာများရှိသဖြင့် သက်ဆိုင်ရာဒေသများအနေဖြင့် ကိုကိုးစိုက်ပျိုးထုတ်လုပ်မှုကို တိုးချဲ့ဆောင်ရွက်နိုင်ရေး ကြိုးပမ်းသင့်ကြောင်း။

MSME လုပ်ငန်းများကို ဒေသထွက် ကုန်ကြမ်းအခြေခံ၍ တိုးချဲ့ဆောင်ရွက်ခြင်းဖြင့် ပြည်တွင်းထုတ်လုပ်မှု မြှင့်တင်ရန်လို

အသေးစား၊ အငယ်စားနှင့် အလတ်စားစီးပွားရေးလုပ်ငန်းများ (MSME)သည် နိုင်ငံတစ်နိုင်ငံ၏ စီးပွားရေးဖွံ့ဖြိုးတိုးတက်မှုတွင် အရေးပါသည့် အခန်းကဏ္ဍမှ ပါဝင်နေကြောင်း၊ ယင်းလုပ်ငန်းများသည် ပြည်တွင်းကုန်ထုတ်လုပ်မှု တိုးတက်စေရေး၊ အလုပ်အကိုင်အခွင့်အလမ်းများ ဖန်တီးပေးရေးနှင့် ဒေသတွင်း စီးပွားရေးလည်ပတ်မှု အားကောင်းစေရေးတို့အတွက် အထောက်အကူပြုနိုင်ကြောင်း၊ သက်ဆိုင်ရာကာလအတွင်း ပြည်နယ်နှင့် တိုင်းဒေသကြီးများသို့ ၄၅ ကြိမ် သွားရောက်၍ MSME လုပ်ငန်းများ ဖွံ့ဖြိုးတိုးတက်ရေးအတွက် တိုက်တွန်းဆွေးနွေးကူညီဆောင်ရွက်ခဲ့ကြောင်း၊ ဒေသအလိုက် ထွက်ရှိသည့် ကုန်ကြမ်းများကိုအခြေခံ၍ ချည်ထည်လုပ်ငန်း၊ အသုံးအဆောင် ပစ္စည်းထုတ်လုပ်မှုလုပ်ငန်း၊ ရော်ဘာအခြေခံစက်မှုလုပ်ငန်းများကို ဖော်ဆောင်နိုင်ကြောင်း၊ ဥပမာအားဖြင့် ပြည်တွင်း၌မော်တော်ဆိုင်ကယ်နှင့် မော်တော်ယာဉ်အရေအတွက် များပြားလာသည့် အတွက် လိုအပ်နေသည့် တာယာနှင့် ကျွတ်များကို ပြည်တွင်း၌ ထုတ်လုပ်နိုင်မည်ဆိုပါက ပြည်ပမှ တင်သွင်းရမှုကို လျော့ချနိုင်မည်ဖြစ်ကြောင်း၊ ရော်ဘာစိုက်ပျိုးသည့် ဒေသများတွင် ရော်ဘာကုန်ကြမ်းကို အခြေခံသည့် စက်မှုလုပ်ငန်းများ တည်ထောင်နိုင်ရေး တိုက်တွန်းဆောင်ရွက်သင့်ကြောင်း၊ ထို့အတူ ဝါစိုက်ပျိုးသည့် ဒေသများတွင် ဝါကုန်ကြမ်းကိုအခြေခံသည့် ချည်မျှင်နှင့် အထည်အလိပ်လုပ်ငန်းများ ဖွံ့ဖြိုးတိုးတက်အောင် ဆောင်ရွက်နိုင်ကြောင်း၊ ကရင်ပြည်နယ်တွင် ဖိနပ်စက်ရုံတည်ထောင်၍ ထုတ်လုပ်မှုလုပ်ငန်းများ ဆောင်ရွက်နေခြင်းနှင့် တနင်္သာရီတိုင်းဒေသကြီးတွင် တာယာနှင့်ကျွတ်များ ထုတ်လုပ်ရန် စီစဉ်ဆောင်ရွက်နေခြင်းတို့သည် ကြိုဆိုအားပေးရမည့်လုပ်ငန်းများဖြစ်ကြောင်း၊ ပြည်နယ်နှင့် တိုင်းဒေသကြီးများအလိုက် ဒေသထွက်ကုန်ကြမ်းများကို အခြေခံသည့် စက်မှုလုပ်ငန်းများ ပိုမိုတိုးချဲ့ဆောင်ရွက်နိုင်ရေး လွှတ်တော်ကိုယ်စားလှယ်တော်ကြီးများ၊ တာဝန်ရှိသူများက အားပေးတိုက်တွန်းသွားရန် လိုအပ်ကြောင်း။

လမ်းပန်းဆက်သွယ်ရေးနှင့် ရထားလမ်းများ အဆင့်မြှင့်တင်ခြင်းဖြင့် ကုန်စည်သယ်ယူ ပို့ဆောင်ရေး ပိုမိုကောင်းမွန်လာစေရန် ဆောင်ရွက်ရန်လို

နိုင်ငံ၏ စီးပွားရေးဖွံ့ဖြိုးတိုးတက်ရေးတွင် လမ်းပန်းဆက်သွယ်ရေးကဏ္ဍသည်လည်း အရေးပါသည့် အခန်းကဏ္ဍမှ ပါဝင်နေကြောင်း၊ မော်တော်ယာဉ်များ မည်မျှကောင်းမွန်နေသည်ဖြစ်စေ လမ်းများ ကောင်းမွန်မှုမရှိပါက အရှိန်လျော့မောင်းနှင်နေရမည် ဖြစ်သကဲ့သို့ ရထားလမ်းများ မကောင်းပါကလည်း သတ်မှတ်အရှိန်အတိုင်း မောင်းနှင်၍ ရနိုင်မည်မဟုတ်ကြောင်း၊ ရထားလမ်းများနှင့် အခြေခံအဆောက်အအုံများအား သတ်မှတ်စံချိန်စံညွှန်းများနှင့်အညီ အဆင့်မြှင့်တင်ရန်လိုပြီး ရထားလမ်းများတွင် ကျောက်များဖြည့်တင်းခြင်း၊ ဇလီဖားတုံးများ စနစ်တကျ တပ်ဆင်ခြင်းနှင့် ရေစီးရေလာကောင်းမွန်စေရေး ဆောင်ရွက်ခြင်းတို့သည် ရထားပြေးဆွဲမှဘေးကင်းလုံခြုံရေးနှင့် အမြန်နှုန်းမြှင့်တင်နိုင်ရေးတို့အတွက် အရေးကြီးကြောင်း။

ရန်ကုန်-မန္တလေး ရထားလမ်းအပါအဝင် ရန်ကုန်-ပြည်၊ ရန်ကုန်-မော်လမြိုင်နှင့် မော်လမြိုင်-ရေး ရထားလမ်းများကို အဆင့်မြှင့်တင်နိုင်ရေး ဆောင်ရွက်လျက်ရှိကြောင်း၊ ထို့အပြင် ရထားလမ်းများ အဆင့်မြှင့်တင်ခြင်းနှင့်အတူ ရထားလမ်းတစ်လျှောက်ရှိ တံတားများ၏ ခံနိုင်ရည်စွမ်းအားကိုလည်း မြှင့်တင်ရန်လိုအပ်ကြောင်း၊ ရထားများကို တစ်နာရီလျှင် ကီလိုမီတာ ၇၀ မှ ၈၀ ခန့်အထိအမြန်နှုန်းဖြင့် ပြေးဆွဲနိုင်ရေးအတွက် တံတားများသည် သတ်မှတ်ထားသည့် ဖိအားနှင့်တုန်ခါမှုဒဏ်ကို ခံနိုင်ရည်ရှိရန် လိုအပ်ကြောင်း၊ ထို့ကြောင့် လက်ရှိတံတားများကို စစ်ဆေးပြုပြင်ခြင်းနှင့် အဆင့်မြှင့်တင်ခြင်းတို့ကို ဆောင်ရွက်ရန် လိုအပ်သကဲ့သို့ ရထားနှစ်စင်း တစ်လမ်းတည်းတွင် အပြန်အလှန် ဖြတ်သန်းရာ၌ ဖြစ်ပေါ်နိုင်သည့်အန္တရာယ်များကို လျော့ချနိုင်ရေးအတွက် နှစ်လမ်းသွား ရထားလမ်း ဒွေးလမ်းများ ဖော်ဆောင်ရန်လည်း စာမျက်နှာ ၆ သို့ ☆

- **ရန်ကုန်-မန္တလေး ရထားလမ်းအပါအဝင် ရန်ကုန်-ပြည်၊ ရန်ကုန်-မော်လမြိုင်နှင့် မော်လမြိုင်-ရေး ရထားလမ်းများကို အဆင့်မြှင့်တင်နိုင်ရေး ဆောင်ရွက်လျက်ရှိ**
- **ရထားလမ်းများ အဆင့်မြှင့်တင်ခြင်းနှင့်အတူ ရထားလမ်းတစ်လျှောက်ရှိ တံတားများ၏ ခံနိုင်ရည်စွမ်းအားကိုလည်း မြှင့်တင်ရန်လိုအပ်၊ ရထားများကို တစ်နာရီလျှင် ကီလိုမီတာ ၇၀ မှ ၈၀ ခန့်အထိ အမြန်နှုန်းဖြင့် ပြေးဆွဲနိုင်ရေးအတွက် တံတားများသည် သတ်မှတ်ထားသည့် ဖိအားနှင့် တုန်ခါမှုဒဏ်ကို ခံနိုင်ရည်ရှိရန် လိုအပ်**
- **လက်ရှိတံတားများကို စစ်ဆေးပြုပြင်ခြင်းနှင့် အဆင့်မြှင့်တင်ခြင်းတို့ကို ဆောင်ရွက်ရန် လိုအပ်သကဲ့သို့ ရထားနှစ်စင်း တစ်လမ်းတည်းတွင် အပြန်အလှန် ဖြတ်သန်းရာ၌ ဖြစ်ပေါ်နိုင်သည့်အန္တရာယ်များကို လျော့ချနိုင်ရေးအတွက် နှစ်လမ်းသွား ရထားလမ်း ဒွေးလမ်းများ ဖော်ဆောင်ရန်လည်း စိစဉ်ဆောင်ရွက်နေ**

☆ စာမျက်နှာ ၅ မှ

စီစဉ်ဆောင်ရွက်နေကြောင်း၊ ထားဝယ်ရေနက်ဆိပ်ကမ်းနှင့် ဆက်စပ်အသုံးပြုနိုင်ရေးအတွက် ရေး-ထားဝယ် ပင်လယ်ကမ်းရိုးတန်းအတိုင်း ရထားလမ်းသစ်ဖောက်လုပ်နိုင်ရေးကိုလည်း စီမံဆောင်ရွက်လျက်ရှိကြောင်း၊ ယင်းစီမံကိန်း အကောင်အထည်ဖော်နိုင်မည်ဆိုပါက ထားဝယ်ဒေသနှင့် ဆက်စပ်ဒေသများအကြား သယ်ယူပို့ဆောင်ရေးကဏ္ဍပိုမိုတိုးတက်ကောင်းမွန်လာမည်ဖြစ်သကဲ့သို့ ကုန်စည်စီးဆင်းမှုနှင့် စီးပွားရေးလုပ်ငန်းများ ဖွံ့ဖြိုးတိုးတက်ရေးကိုလည်း အထောက်အကူပြုမည်ဖြစ်ကြောင်း။

မြန်မာ့မီးရထားကဏ္ဍတွင် ပြည်တွင်းနှံ့ ရထားတွဲများ ထုတ်လုပ်နိုင်ရေးနှင့် ကျွမ်းကျင် လူစွမ်းအားအရင်းအမြစ်များ မွေးထုတ်ရေး ဆောင်ရွက်ရန်လို

မြန်မာ့မီးရထားလုပ်ငန်းသည် နှစ်ပေါင်း ၁၅၀ နီးပါး သက်တမ်းရှိလာပြီဖြစ်သော်လည်း ရထားပို့ဆောင်ရေးဆိုင်ရာ အရည်အသွေးနှင့် နည်းပညာဖွံ့ဖြိုးတိုးတက်မှုတို့၌ လိုအပ်ချက်များရှိနေဆဲဖြစ်ကြောင်း၊ ယခင်ကပြည်ပနိုင်ငံများမှ ရထားတွဲများ ဝယ်ယူ တင်သွင်းအသုံးပြုခဲ့ရသော်လည်း ပြည်တွင်းနှံ့ ရထားတွဲတည်ဆောက်ထုတ်လုပ်နိုင်သည့် စက်ရုံနှင့် အခြေခံစွမ်းဆောင်ရည်များရှိနေသဖြင့် ပြည်တွင်း အင်ဂျင်နီယာများ၏ နည်းပညာစွမ်းရည်ကို အသုံးချ၍ ရထားတွဲများကို ပြည်တွင်းနှံ့ ကိုယ်တိုင်ထုတ်လုပ်နိုင်ရေး ဆောင်ရွက်ရန်လိုအပ်ကြောင်း၊ ထိုသို့ဆောင်ရွက်ခြင်းဖြင့် နိုင်ငံ၏ နည်းပညာစွမ်းရည်တိုးတက်လာစေရုံသာမက နိုင်ငံခြားငွေသုံးစွဲမှုကိုလည်း လျော့ချနိုင်မည်ဖြစ်ကြောင်း၊ ထို့ပြင် မိတ္ထီလာမြို့ရှိ ဗဟိုပို့ဆောင်ဆက်သွယ်ရေးသင်တန်းကျောင်းကို မြန်မာ့မီးရထားပို့ဆောင်ရေးသိပ္ပံ (Government Railway Institute) အဖြစ် အဆင့်မြှင့်တင်၍ သုံးနှစ်သင်တန်းများ ဖွင့်လှစ်နိုင်ရေး စီစဉ်ဆောင်ရွက်လျက်ရှိကြောင်း၊ ယင်းသင်တန်းမှတစ်ဆင့် ရထားလမ်းဆိုင်ရာ နည်းပညာ၊ စက်မှုအင်ဂျင်နီယာ၊ လျှပ်စစ်အင်ဂျင်နီယာနှင့် အုပ်ချုပ်မှုဆိုင်ရာ ပညာရပ်များတွင် ကျွမ်းကျင်သည့် လူစွမ်းအားအရင်းအမြစ်များ မွေးထုတ်ပေးနိုင်ရန် ရည်ရွယ်ထားကြောင်း၊ မြန်မာ့မီးရထားကဏ္ဍ ရေရှည်ဖွံ့ဖြိုးတိုးတက်ရေးအတွက် ပညာရှင်များနှင့် ကျွမ်းကျင်ဝန်ထမ်းများ မွေးထုတ်ပေးခြင်းအပြင် သုတေသနလုပ်ငန်းများကိုလည်း အလေးထားဆောင်ရွက်ရန် လိုအပ်ကြောင်း၊ ရထားလမ်း၊ ရထားတွဲ၊ စက်ခေါင်းနှင့် ပို့ဆောင်ရေးစနစ်များဆိုင်ရာ သုတေသနလုပ်ငန်းများ ဆောင်ရွက်နိုင်ရေးအတွက် ရထားသုတေသနဌာနတစ်ခု ဖွင့်လှစ်ရန်စီစဉ်ထားပြီး ယင်းဌာနမှတစ်ဆင့် ရထားပို့ဆောင်ရေးဆိုင်ရာ နည်းပညာနှင့် လုပ်ငန်းစဉ်များကို လေ့လာသုတေသနပြု၍ လိုအပ်သည့် တိုးတက်ပြောင်းလဲမှုများကို အကောင်အထည်ဖော်နိုင်ရန် ရည်ရွယ်ထားကြောင်း။

လျှပ်စစ်ဓာတ်အား လုံလောက်စွာရရှိရေး ဆောင်ရွက်လျက်ရှိ

နိုင်ငံတော်၏ စီးပွားရေးဖွံ့ဖြိုးတိုးတက်မှုတွင် လျှပ်စစ်ဓာတ်အားကဏ္ဍသည်လည်း အရေးပါသည့် အခန်းကဏ္ဍမှ ပါဝင်လျက်ရှိပြီး လက်ရှိတွင် လျှပ်စစ်ဓာတ်အား လိုအပ်ချက်များကို အပြည့်အဝ ဖြည့်ဆည်းပေးနိုင်ရေးအတွက် ပြန်လည်ပြည့်ဖြိုးမြစွမ်းအင်မှ လျှပ်စစ်ဓာတ်အားထုတ်လုပ်ရေးကို ဦးစားပေးဆောင်ရွက်လျက်ရှိကြောင်း၊ လျှပ်စစ်ဓာတ်အား ထုတ်လုပ်မှုတိုးမြှင့်ရေးအတွက် နေရောင်ခြည်စွမ်းအင်သုံးလျှပ်စစ်ဓာတ်အားထုတ်လုပ်မှု၊ ရေအားလျှပ်စစ်ထုတ်လုပ်မှု၊ လေအားလျှပ်စစ်ထုတ်လုပ်မှု၊ ကျောက်မီးသွေးနှင့် သဘာဝဓာတ်ငွေ့သုံး လျှပ်စစ်ဓာတ်အားပေးစက်ရုံများကို နေရာဒေသအလိုက် အကောင်အထည်ဖော် ဆောင်ရွက်သွားမည်ဖြစ်ပြီး မိမိတို့အစိုးရတာဝန်ထမ်းဆောင်ချိန် ငါးနှစ်အတွင်း မဂ္ဂါဝပ် ၅၀၀၀ ကျော်အထိ တိုးမြှင့်ထုတ်လုပ်နိုင်ရေး ကြိုးပမ်းဆောင်ရွက်လျက်ရှိကြောင်း၊ ရင်နှီးမြှုပ်နှံနိုင်သည့် ပြည်တွင်းလုပ်ငန်းရှင်များကိုလည်း ဖိတ်ခေါ်ပါ



ကြောင်း၊ ထို့အပြင် မြန်မာ့ကမ်းလွန်ဒေသလုပ်ကွက်များရှိ ကမ်းလွန်သဘာဝဓာတ်ငွေ့သိုက်များမှ ဓာတ်ငွေ့များ ထုတ်လုပ်နိုင်ရေးအတွက်လည်း ကြိုးပမ်းဆောင်ရွက်လျက်ရှိကြောင်း။

ဆက်သွယ်ရေးကဏ္ဍနှင့်ပတ်သက်၍ ရန်ကုန်၊ နေပြည်တော်နှင့် မန္တလေးမြို့တို့၌ 5G ဆက်သွယ်ရေးစနစ်ကို စတင်စမ်းသပ်ဆောင်ရွက်ခဲ့ရာ အောင်မြင်မှုများရရှိခဲ့ကြောင်း၊ ယင်းအောင်မြင်မှုအပေါ်အခြေခံ၍ နိုင်ငံတစ်ဝန်း 5G စနစ်သို့ ပြောင်းလဲအသုံးပြုနိုင်ရေးအတွက်လည်း ကြိုးပမ်းဆောင်ရွက်သွားမည်ဖြစ်ကြောင်း။

အခွန်အခများအပြည့်အဝရရှိရေး

နိုင်ငံတော်အစိုးရအနေဖြင့် နိုင်ငံတော်ဖွံ့ဖြိုးတိုးတက်ရေးအတွက် လုပ်ငန်းတာဝန်များ အကောင်အထည်ဖော်ဆောင်ရွက်နိုင်ရေး အခွန်အခများအပြည့်အဝရရှိရေးသည် အရေးကြီးကြောင်း၊ နိုင်ငံ့ဝင်ငွေ၏ အဓိကအရင်းအမြစ်တစ်ခုဖြစ်သည့် အခွန်ငွေကောက်ခံရရှိမှုနှင့် ပြည်တွင်းအသားတင်ထုတ်လုပ်မှုနှင့် ဝန်ဆောင်မှုတန်ဖိုး (GDP) အချိုးမှာ ၂၀၂၅-၂၀၂၆ ဘဏ္ဍာနှစ်တွင် ၈ ဒသမ ၅၅ ရာခိုင်နှုန်းရှိပြီး ၂၀၂၆-၂၀၂၇ ဘဏ္ဍာနှစ်တွင် ၉ ဒသမ ၅ ရာခိုင်နှုန်းအထိ ရောက်ရှိနိုင်ရန် ရည်မှန်းထားကြောင်း၊ အခွန်နှုန်းထား (Tax Rate) တိုးမြှင့်ခြင်းထက် အခွန်ကောက်ခံမှုနယ်ပယ် (Tax Space) များ ကျယ်ပြန့်လာစေရေးကို အလေးထားဆောင်ရွက်သွားရမည်ဖြစ်ကြောင်း၊ အခွန်ကောက်ခံမှုနယ်ပယ် ကျယ်ပြန့်လာခြင်းဖြင့် နိုင်ငံတော်ဝင်ငွေ တိုးတက်လာမည်ဖြစ်သကဲ့သို့ ဝန်ထမ်းလစာနှင့် အခြားလိုအပ်ချက်များကို ဖြည့်ဆည်းပေးနိုင်ရေးအတွက်လည်း အထောက်အကူဖြစ်လာစေမည်ဖြစ်ကြောင်း။

ထုတ်လုပ်မှုနှင့်ကုန်သွယ်မှုတိုးမြှင့်ရန် လိုအပ်သကဲ့သို့ တရားမဝင် ကုန်သွယ်မှုများကိုလည်း တိုက်ဖျက်ရန်လို

နိုင်ငံတော်ဝင်ငွေ တိုးတက်ရရှိရေးအတွက် ပြည်တွင်းထုတ်လုပ်မှုများ တိုးမြှင့်ရန်နှင့် ကုန်သွယ်မှု လုပ်ငန်းများ ပိုမိုတိုးတက်လာစေရန် လိုအပ်ကြောင်း၊ ကုန်သွယ်မှုတွင် နယ်စပ်ကုန်သွယ်ရေးနှင့် ပုံမှန်ကုန်သွယ်ရေးဟူ၍နှစ်မျိုးရှိပြီး တရားဝင် ကုန်သွယ်ရေးလမ်းကြောင်းများမှတစ်ဆင့် ကုန်စည်စီးဆင်းမှု မြန်ဆန်ချောမွေ့စေရေးနှင့် စနစ်တကျ ကုန်သွယ်နိုင်ရေးကို အလေးထားဆောင်ရွက်ရန် လိုအပ်ကြောင်း၊ လက်ရှိတွင် နယ်စပ်ဒေသအချို့၌ တရားဝင်ကုန်သွယ်ရေးလုပ်ငန်းများ အပြည့်အဝ ဆောင်ရွက်နိုင်ခြင်း မရှိသေးသည့် အခြေအနေများရှိနေပြီး တရားမဝင်ကုန်သွယ်မှုများကြောင့် နိုင်ငံတော်၏ အခွန်ရငွေကို ထိခိုက်နိုင်သည့်အပြင် တရားမဝင်နယ်စပ်ဂိတ်များမှတစ်ဆင့် လက်နက်ကိုင်အဖွဲ့အစည်းများအတွက် ငွေကြေးအထောက်အပံ့များရရှိနိုင်သည့် အခြေအနေများလည်းရှိနေကြောင်း၊ ထို့ကြောင့် တရားဝင်ကုန်သွယ်ရေးလမ်းကြောင်းများကိုသာ အသုံးပြုစေရေးနှင့် တရားမဝင်ကုန်သွယ်မှုများကို ထိန်းချုပ်နိုင်ရေးအတွက် သက်ဆိုင်ရာ တာဝန်ရှိသူများအနေဖြင့် ပိုင်းဝန်းဆောင်ရွက်ကြရန်လိုအပ်ကြောင်း၊ ပြည်ထောင်စုလွှတ်တော်ကိုယ်စားလှယ်များအနေဖြင့်လည်း မိမိတို့ဒေသများတွင်ထုတ်လုပ်မှုနှင့်ကုန်သွယ်မှုလုပ်ငန်းများ တိုးတက်စေရေးအတွက် အားပေးတိုက်တွန်းကြရန် လိုအပ်ကြောင်း။

ကျန်းမာရေးဝန်ဆောင်မှုများ ပိုမိုကောင်းမွန်စေရေး ဆောင်ရွက်

ကျန်းမာရေးကဏ္ဍတွင် “ဆေးရုံရှိပါက ဆရာဝန်ရှိရမည်” ဟူသည့် မူဝါဒဖြင့် ဆောင်ရွက်လျက်ရှိကြောင်း၊ ၂၀၂၁ ခုနှစ်အတွင်း နိုင်ငံရေးအပြောင်းအလဲကာလတွင် ကျန်းမာရေးဝန်ထမ်းများ လုပ်ငန်းခွင်မှ ထွက်ခွာမှုများကြောင့် ဆေးရုံ၊ ဆေးခန်းများတွင် ကျန်းမာရေးဝန်ဆောင်မှုများ ဆောင်ရွက်ရာ၌ အခက်အခဲများ ကြုံတွေ့ခဲ့ရကြောင်း၊ ကျန်းမာရေးဝန်ထမ်းများ ပြန်လည်တာဝန်ထမ်းဆောင်နိုင်ရေး ဖိတ်ခေါ်ခဲ့ရာ အချို့ပြန်လည်ဝင်ရောက်လာခဲ့သော်လည်း လိုအပ်ချက်များ ဆက်လက်ရှိနေခဲ့ကြောင်း၊ ထိုကာလအတွင်း ကိုဗစ်-၁၉ ရောဂါ ကူးစက်ပျံ့နှံ့မှုနှင့် ကျန်းမာရေးဝန်ထမ်းအင်အား လိုအပ်မှုတို့ကြောင့် အခက်အခဲများ ကြုံတွေ့ခဲ့ရပြီး တပ်မတော်မှ ဆရာဝန်၊ သူနာပြုများနှင့် အငြိမ်းစား ကျန်းမာရေးဝန်ထမ်းများကို ပြန်လည်ခေါ်ယူကာ ဒေသအသီးသီးသို့ ဖြန့်ခွဲတာဝန်ပေးအပ်၍ ကျန်းမာရေးစောင့်ရှောက်မှုများ ပေးအပ်ခဲ့ကြောင်း၊ ဆရာဝန်များ ခန့်ထားနိုင်ရေးတွင် လည်း ဆေးတက္ကသိုလ်များမှ ဘွဲ့ရရှိသည့် ဆရာဝန်အင်အားကို ဖြည့်တင်းဆောင်ရွက်လျက်ရှိပြီး အထူးကုဆရာဝန်များ လိုအပ်ချက်ကို ဖြည့်ဆည်းနိုင်ရေး ကြိုးပမ်းဆောင်ရွက်လျက်ရှိကြောင်း၊ အထူးကုဆရာဝန်မလုံလောက်သေးသည့်ဒေသများ၌အထွေထွေရောဂါကုဆရာဝန်များကို ခန့်အပ်ထားပြီး ဆေးရုံများတွင် ကျန်းမာရေးဝန်ဆောင်မှုများ ပေးနိုင်ရေး ဆောင်ရွက်လျက်ရှိကြောင်း၊ သူနာပြုအင်အား လိုအပ်ချက်ကို ဖြည့်ဆည်းနိုင်ရေးအတွက် သူနာပြု သင်တန်းကျောင်းများ၏အရည်အသွေးနှင့် သင်တန်းအဆင့်အတန်းများ မြှင့်တင်ပေးခြင်း၊ သူနာပြုများအား လိုအပ်သည့်ဒေသများသို့ ဖြန့်ခွဲတာဝန်ပေးအပ်ခြင်းတို့ကို ဆောင်ရွက်လျက်ရှိကြောင်း၊ ထို့ပြင် ကျန်းမာရေးဝန်ထမ်းများ အချိန်မရွေး ရေရှည်တာဝန်ထမ်းဆောင်နိုင်ရေးအတွက် အိမ်ရာနှင့် လိုအပ်သော အထောက်အပံ့များ ဖြည့်ဆည်းပေးရန် စီစဉ်ဆောင်ရွက်လျက်ရှိကြောင်း၊ အလားတူ နိုင်ငံတော် လုံခြုံရေးနှင့် တရားဥပဒေ စိုးမိုးရေးတာဝန်များကိုထမ်းဆောင်လျက်ရှိကြသည့် တပ်မတော်သားများနှင့် မြန်မာနိုင်ငံ ရဲတပ်ဖွဲ့ဝင်များအတွက်လည်း လိုအပ်သည့် နေအိမ်အဆောက်အအုံများ ပြည့်စုံမှုရှိအောင် ဖြည့်ဆည်းပေးရန်လို ကြောင်း။

ပညာရေးကဏ္ဍနှင့် လူစွမ်းအားအရင်းအမြစ် ဖွံ့ဖြိုးရေး

ပညာရေးကဏ္ဍနှင့် ပတ်သက်၍လည်း အခြေခံပညာကျောင်းများအားလုံး ဖွင့်လှစ်နိုင်ရေး၊ ကျောင်းနေအရွယ်ကလေးအားလုံး ပညာသင်ကြားခွင့်ရရှိရေးနှင့် ဆရာ၊ ဆရာမအင်အား လုံလောက်စေရေးတို့ကို အလေးထားဆောင်ရွက်လျက်ရှိကြောင်း၊ နိုင်ငံတစ်ဝန်းရှိ အခြေခံပညာကျောင်းများအနက် ဖွင့်လှစ်နိုင်သည့် ကျောင်းများတွင် ကျောင်းသား ကျောင်းသူများအားလုံး ပုံမှန်တက်ရောက်ပညာသင်ကြားနိုင်ရေး ဆောင်ရွက်သွားရန်လိုကြောင်း၊ နိုင်ငံရေးအပြောင်းအလဲကာလအတွင်း မူလတန်းပြဓမ္မတက္ကသိုလ် ပါမောက္ခအဆင့်အထိ အင်အားတစ်သိန်းနှစ်သောင်းကျော် DCS လူပ်ရှားမှုတွင် ပါဝင်ခဲ့ကြသဖြင့် ဆရာအင်အားနှင့် ကျောင်းသားအချိုးအပေါ် သက်ရောက်မှုရှိခဲ့ကြောင်း၊ သင်ကြားရေးဝန်ထမ်းလိုအပ်ချက်များနှင့် သင်ကြားရေးအခြေခံအဆောက်အအုံနှင့် မြေနေရာအခက်အခဲများနှင့် ပတ်သက်၍လည်း နိုင်ငံတော်မှ လိုအပ်သည်များကို ကူညီဖြည့်ဆည်း ဆောင်ရွက်ပေးလျက်ရှိကြောင်း၊ ထို့ပြင် ပညာရေးကောလိပ်များ၏ အဆင့်အတန်းမြှင့်တင်ရေး၊ ဆရာအတတ်ပညာသင်ကြားမှု အရည်အသွေးတိုးတက်ရေးနှင့် ကျောင်းသား ကျောင်းသူများ၏ ပညာရေးအခွင့်အလမ်းများ ပိုမိုကောင်းမွန်လာစေရေးတို့ကို ဆောင်ရွက်ပေးလျက်ရှိကြောင်း။

လူငယ်များ၏ စည်းကမ်းနှင့် နိုင်ငံသားကောင်းစိတ်ဓာတ်ဖွံ့ဖြိုးရေး

ပညာရေးသည် စာပေသင်ကြားပေးရုံသာမက လူငယ်များ၏ စည်းကမ်း၊ အကျင့်စာရိတ္တနှင့် နိုင်ငံသားကောင်းစိတ်ဓာတ်များ ဖွံ့ဖြိုးလာစေရေးအတွက်လည်း အရေးကြီးကြောင်း၊ ကျောင်းသားကျောင်းသူများအား အချိန်မှန်ကျောင်းတက်ခြင်း၊ စာသင်ခန်းအတွင်း စည်းကမ်းတကျနေထိုင်ခြင်း၊ ဆရာ ဆရာမများကို ရိုသေလေးစားခြင်း၊ နိုင်ငံတော်အလံနှင့် နိုင်ငံတော်သီချင်းကို လေးစားတန့်ဖိုးထားခြင်း စသည့်အလေ့အကျင့်ကောင်းများကို ငယ်စဉ်ကတည်းက လေ့ကျင့်ပေးရန်လိုအပ်ကြောင်း၊ လူငယ်များ၏ အသိပညာ၊ အတတ်ပညာနှင့် စည်းကမ်းလိုက်နာမှုတို့ကို မြှင့်တင်ပေးနိုင်မှသာ အနာဂတ်နိုင်ငံတော်အတွက် အကျိုးပြုနိုင်မည်ဖြစ်သည့်အတွက် ပညာရေးစနစ်မှတစ်ဆင့် လူငယ်များ၏ အတွေးအခေါ်နှင့် အပြုအမူများ တိုးတက်ကောင်းမွန်လာစေရေး ကြိုးပမ်းဆောင်ရွက်သွားကြရန် လိုအပ်ကြောင်း။

စာမျက်နှာ ၇ သို့ ☆

“ လက်ရှိတွင် လျှပ်စစ်ဓာတ်အား လိုအပ်ချက်များကို အပြည့်အဝ ဖြည့်ဆည်းပေးနိုင်ရေး အတွက် ပြန်လည်ပြည့်ဖြိုးမြစွမ်းအင်မှ လျှပ်စစ်ဓာတ်အားထုတ်လုပ်ရေးကို ဦးစားပေး ဆောင်ရွက်လျက်ရှိကြောင်း၊ လျှပ်စစ်ဓာတ်အား ထုတ်လုပ်မှုတိုးမြှင့်ရေးအတွက် နေရောင်ခြည်စွမ်းအင်သုံးလျှပ်စစ်ဓာတ်အားထုတ်လုပ်မှု၊ ရေအားလျှပ်စစ်ထုတ်လုပ်မှု၊ လေအားလျှပ်စစ်ထုတ်လုပ်မှု၊ ကျောက်မီးသွေးနှင့် သဘာဝဓာတ်ငွေ့သုံး လျှပ်စစ်ဓာတ်အားပေးစက်ရုံများကို နေရာဒေသအလိုက် အကောင်အထည်ဖော်ဆောင်ရွက်သွားမည်ဖြစ်ပြီး မိမိတို့အစိုးရတာဝန်ထမ်းဆောင်ချိန် ငါးနှစ်အတွင်း မဂ္ဂါဝပ် ၅၀၀၀ ကျော်အထိ တိုးမြှင့်ထုတ်လုပ်နိုင်ရေး ကြိုးပမ်းဆောင်ရွက်လျက်ရှိ ”

☆ စာမျက်နှာ ၆ မှ

အားကစားကဏ္ဍ ဖွံ့ဖြိုးတိုးတက်ရေး အခြေခံအဆောက်အအုံများ ဖြည့်ဆည်း

ပညာရေးကဏ္ဍနှင့်ဆက်စပ်၍ တစ်ဆက်တည်းတွင် အားကစားကဏ္ဍဖွံ့ဖြိုးတိုးတက်ရေးအတွက် အားကစားကွင်း၊ အားကစားရုံ၊ ရေကူးကန်နှင့် အခြားအားကစားဆိုင်ရာ အခြေခံအဆောက်အအုံများလိုအပ်လျက်ရှိကြောင်း၊ ပြည်နယ်နှင့် တိုင်းဒေသကြီးများတွင် အားကစားကွင်းများ၊ ဘောလုံးကွင်းများနှင့် ရေကူးကန်များ တည်ဆောက်ပေးလျက်ရှိပြီး အားကစားဆိုင်ရာအခြေခံအဆောက်အအုံများ ပြည့်စုံမှုမရှိသေးသည့် ဒေသများတွင်လည်း အဆင့်လိုက် ဆက်လက်ဖြည့်ဆည်း ဆောင်ရွက်ပေးသွားမည်ဖြစ်ကြောင်း၊ ရှိပြီးဖြစ်သည့် အားကစားကွင်းများ သန့်ရှင်းသပ်ရပ်မှုရှိစေရေးနှင့် ရေရှည်တည်တံ့မှုရှိစေရေး စနစ်တကျဖြင့် အစဉ်အဆက် ထိန်းသိမ်းကြရန်နှင့် အားကစားပြုလုပ်ရန်အတွက် သင့်လျော်သည့်ပတ်ဝန်းကျင်ဖြစ်စေရေး ဆောင်ရွက်ပေးရမည် ဖြစ်ကြောင်း၊ အားကစားသမားများ လေ့ကျင့်ရေးအတွက် အားကစားနည်းအလိုက် လေ့ကျင့်ရေးဆိုင်ရာ အထောက်အကူပြုပစ္စည်းများကိုလည်း ဖြည့်ဆည်းပေးသွားရန်လိုကြောင်း။

ထို့အပြင် အားကစားသမားများ၏ စွမ်းရည်တိုးတက်ရေးအတွက် နည်းစနစ်ပိုင်းဆိုင်ရာနည်းပြများနှင့် ကြံခိုင်ရေးနည်းပြများလိုအပ်ပြီး အားကစားအမျိုးအစားအလိုက် လေ့ကျင့်မှုနည်းစနစ်များ မတူညီသည့်အတွက် ကျွမ်းကျင်သည့် နည်းပြများဖြင့် စနစ်တကျ လေ့ကျင့်သင်ကြားပေးရန်လိုအပ်ကြောင်း၊ အားကစားပြိုင်ပွဲများတွင် ပရိသတ်များ ပါဝင် အားပေးမှုသည်လည်း အားကစားသမားများ၏ စိတ်ဓာတ်နှင့် ကြိုးစားအားထုတ်မှုကို အထောက်အကူဖြစ်စေသည့်အတွက် စည်းကမ်းတကျ လာရောက်အားပေးသည့် အားကစားပရိသတ်များ ပိုမိုများပြားလာစေရေး ဆောင်ရွက်ပေးသွားရန်လည်း လိုအပ်ကြောင်း။

အနုပညာနှင့် ယဉ်ကျေးမှုဆိုင်ရာ အဆောက်အအုံများ ပြန်လည်ဖြွင့်တင်

အနုပညာနှင့် ယဉ်ကျေးမှုကဏ္ဍ ဖွံ့ဖြိုးတိုးတက်ရေးအတွက် ရန်ကုန်နှင့် မန္တလေးမြို့များရှိ အနုပညာဆိုင်ရာအဆောက်အအုံများနှင့် ဓာတ်ရုံများကို ပြန်လည်ပြုပြင် တည်ဆောက်နိုင်ရေးဆောင်ရွက်လျက်ရှိကြောင်း၊ ရိုးရာယဉ်ကျေးမှုအနုပညာများကို ဖျော်ဖြေတင်ဆက်နိုင်မည့်နေရာများ လိုအပ်နေသည့်အတွက် ဓာတ်ရုံများနှင့်သင့်လျော်သည့် အဆောက်အအုံများ ပြည့်စုံစေရေး ဆောင်ရွက်ပေးသွားမည်ဖြစ်ကြောင်း။

ဒီမိုကရေစီနှင့် ဖက်ဒရယ်စနစ်ကို အခြေခံသည့် ပြည်ထောင်စုတည်ဆောက်ရေး

မိမိတို့အရေးဖြင့် စစ်မှန်စည်းကမ်းပြည့်ဝသည့် ပါတီစုံဒီမိုကရေစီစနစ်ကို ခိုင်မာစွာဖော်ဆောင်ရေးနှင့် ဒီမိုကရေစီနှင့် ဖက်ဒရယ်စနစ်ကို အခြေခံသည့် ပြည်ထောင်စုတည်ဆောက်ရေးတို့ကို နိုင်ငံရေးရည်မှန်းချက်အနေဖြင့် ဆောင်ရွက်လျက်ရှိကြောင်း၊ လွတ်တော်ဆိုသည်မှာ ပြည်သူများ၏ကိုယ်စားလှယ်များက ဒေသအလိုက် လိုအပ်ချက်များနှင့် သဘောထားအမြင်များကို တင်ပြဆွေးနွေးနိုင်သည့် တရားဝင်နိုင်ငံရေးစင်မြင့် တစ်ခုဖြစ်ကြောင်း၊ သို့ဖြစ်၍ပါတီဝင်များနှင့် တိုင်းရင်းသားပါတီများအနေဖြင့်လည်း လွတ်တော်အတွင်း ကိုယ်စားပြုပါဝင်ခွင့်ရရှိစေရန် PR စနစ်ကို မိမိတို့တာဝန်ယူသည့် ကာလအတွင်း ထည့်သွင်းကျင့်သုံးစေခြင်းဖြစ်ကြောင်း၊ သို့ဖြစ်၍ လွတ်တော် ကိုယ်စားလှယ်များအနေဖြင့် မိမိတို့ဒေသ၏အခြေအနေများကို မှန်မှန်ကန်ကန်သိရှိပြီး လိုအပ်သည်များကို တင်ပြတောင်းဆိုနိုင်ကြရန်လိုကြောင်း။

တင်ပြဆွေးနွေးမှုများနှင့်ပတ်သက်၍ ဒီမိုကရေစီစနစ်တွင် သဘောထားအမြင်ကွဲပြားမှုများ ရှိနိုင်မည်ဖြစ်သော်လည်း ယင်းတို့ကိုအပြုသဘောဆောင်သည့် ဆွေးနွေးညှိနှိုင်းမှုများဖြင့် ဖြေရှင်းသွားရန်လိုအပ်မည်ဖြစ်ကြောင်း၊ လူများစု၏ဆန္ဒကို လေးစားလိုက်နာသကဲ့သို့ လူနည်းစု၏ သဘောထားဆန္ဒကိုလည်း အလေးထားရန်လိုအပ်မည်ဖြစ်ကြောင်း။

ထာဝရငြိမ်းချမ်းရေးရရှိရေး ဆွေးနွေးညှိနှိုင်းမှုများ ဆက်လက်ဆောင်ရွက်မည်

ပြည်တွင်းငြိမ်းချမ်းရေးနှင့် ပတ်သက်၍ လာမည့်ကာလအတွင်း ထာဝရငြိမ်းချမ်းရေး ရရှိအောင် ကြိုးပမ်းဆောင်ရွက်သွားမည်ဖြစ်ကြောင်း၊ ၂၀၂၈ ခုနှစ် ပြည်ထောင်စုနေ့ ဝန်းကျင်ကာလအတွင်း ငြိမ်းချမ်းရေးညီလာခံတစ်ရပ်ကိုကျင်းပနိုင်ရေး စီစဉ်ထားရှိပြီး ယင်းလုပ်ငန်းစဉ်အတွက် အမျိုးသားစည်းလုံးညီညွတ်ရေးနှင့် ငြိမ်းချမ်းရေးဖော်ဆောင်မှုညှိနှိုင်းရေးကော်မတီ (NSPNC) ကို တာဝန်ပေးအပ်ထားပြီးဖြစ်ကြောင်း။

မိမိတို့နိုင်ငံ၌ ၂၀၁၅ ခုနှစ် အောက်တိုဘာ ၁၅ ရက်တွင် တစ်နိုင်ငံလုံးပစ်ခတ် တိုက်ခိုက်မှုရပ်စဲရေး သဘောတူစာချုပ် (NCA)ကိုလက်မှတ်ရေးထိုးနိုင်ခဲ့ပြီး ယင်းသဘောတူညီချက်များရရှိရေးအတွက် တွေ့ဆုံဆွေးနွေးမှုပေါင်းအကြိမ်ရေ ၅၀၀၀ ကျော်ခန့်ကို ဆောင်ရွက်ခဲ့ရခြင်းဖြစ်ကြောင်း၊ ၂၀၂၁ ခုနှစ်မှ ၂၀၂၅ ခုနှစ်အတွင်း တိုင်းရင်းသား လက်နက်ကိုင်အဖွဲ့အစည်းများ၊ နိုင်ငံရေးပါတီများနှင့် အခြားအဖွဲ့အစည်းများနှင့် တွေ့ဆုံဆွေးနွေးမှုအကြိမ်ရေပေါင်း ၁၆၀ ကို ဆောင်ရွက်ခဲ့ပြီး အခြေခံဥပဒေပြင်ဆင်ရေးနှင့် ပတ်သက်သည့် ပဏာမသဘောတူညီချက် ၄၃ ချက် ရရှိခဲ့ကာ ယင်းအချက်များကိုလည်း လွတ်တော်တွင် ဆွေးနွေးနိုင်ရေးတင်ပြထားကြောင်း။





ပြည်တွင်းလက်နက်ကိုင်ပဋိပက္ခများသည် မိမိတို့နိုင်ငံ လွတ်လပ်ရေးရရှိပြီးချိန်မှစတင်၍ ဖြစ်ပွားလာခဲ့သည့် ပြဿနာများဖြစ်ပြီး ယင်းပဋိပက္ခများကို ဖြေရှင်းနိုင်ရေးအတွက် နိုင်ငံရေးအရဆွေးနွေးညှိနှိုင်းမှုများ ဆောင်ရွက်ရန်လိုအပ်ကြောင်း၊ ၂၀၂၁ ခုနှစ်မှ ၂၀၂၅ ခုနှစ်အတွင်းဖြစ်ပွားခဲ့သည့် ပဋိပက္ခများကြောင့် သေဆုံးထိခိုက်မှုများနှင့် နိုင်ငံတော်၏ အခြေခံအဆောက်အအုံ၊ လမ်းတံတား၊ ဆက်သွယ်ရေးကွန်ရက်နှင့် ရထားလမ်းများအပါအဝင် အခြေခံအဆောက်အအုံများစွာ ထိခိုက်ပျက်စီးဆုံးရှုံးမှုများ ရှိခဲ့ကြောင်း၊ သက်ဆိုင်ရာဌာနများနှင့် ပြည်နယ်၊ တိုင်းဒေသကြီးအစိုးရအဖွဲ့များ၏ စာရင်းပြုစုတင်ပြချက်အရ ပျက်စီးဆုံးရှုံးမှုတန်ဖိုးမှာ ကျပ် ၁၃၉၈ ဘီလီယံ ၂၅၁ ဘီလီယံရှိကြောင်း၊ အဆိုပါပျက်စီးဆုံးရှုံးမှုများကို ပြန်လည်တည်ဆောက်ရန်အတွက် ဘဏ္ဍာငွေများစွာ လိုအပ်မည်ဖြစ်ပြီး အချို့ဒေသများတွင် ပြန်လည်တည်ဆောက်ရေးလုပ်ငန်းများ ဆောင်ရွက်ရာ၌ အခက်အခဲများရှိနေဆဲဖြစ်ကြောင်း၊ ပျက်စီးခဲ့သည့် အခြေခံအဆောက်အအုံများကို ပြန်လည်တည်ဆောက်နိုင်ရေးအတွက် သက်ဆိုင်ရာတာဝန်ရှိသူများက ပိုင်းလန်းပူးပေါင်းဆောင်ရွက်သွားရန်လိုအပ်မည်ဖြစ်ကြောင်း။

လက်ရှိဖြစ်ပွားနေသည့် ပဋိပက္ခများအတွင်း PDF အမည်ခံအကြမ်းဖက်သမားများနှင့် အချို့ EAO အဖွဲ့များ၏အကြမ်းဖက်မှုများကြောင့် ပြည်သူပိုင် အဆောက်အအုံများနှင့် ပိုင်ဆိုင်မှုများ ထိခိုက်ပျက်စီးဆုံးရှုံးခဲ့ရကြောင်း၊ ထို့ကြောင့် လက်ရှိပဋိပက္ခများနှင့် ပတ်သက်၍ အချို့လက်နက်ကိုင်အဖွဲ့အစည်းများ၏ လုပ်ဆောင်ချက်များကို သေချာစွာ သုံးသပ်ရှုမြင်နိုင်ရန်လိုအပ်ကြောင်းနှင့် နိုင်ငံရေးပြဿနာများကို ဖြေရှင်းရာတွင် ပြည်သူလူထု၏ အသက်အိုးအိမ် စည်းစိမ်နှင့် လူမှုစီးပွားဘဝများ ထိခိုက်နစ်နာမှုမရှိစေရေးကို အလေးထားရန်လိုအပ်ကြောင်း။

ဖက်ဒရယ်စနစ်တွင် ပေါင်းစည်းနေထိုင်ရေးနှင့် အာဏာခွဲဝေကျင့်သုံးရေး အရေးကြီးပြီး လူမျိုးအခြေခံထက် ဒေသအခြေခံသည့် ဖက်ဒရယ်စနစ်ကို ဦးစားပေးရန်လို

ဖက်ဒရယ်စနစ်နှင့်ပတ်သက်၍ အခြေခံအားဖြင့် ပေါင်းစည်းနေထိုင်ခြင်းနှင့် အာဏာခွဲဝေသုံးစွဲခြင်း ဟူသည့် အချက်နှစ်ချက်ပါဝင်ကြောင်း၊ ပြည်ထောင်စုအတွင်း အတူတကွ ပေါင်းစည်းနေထိုင်ကြပြီး ဗဟိုအစိုးရမှ ဒေသအဆင့်အထိ အာဏာများကိုခွဲဝေကျင့်သုံးခြင်းသည် ဖက်ဒရယ်စနစ်၏ မရှိမဖြစ်လိုအပ်သည့် အခြေခံသဘောတရားဖြစ်ကြောင်း၊ အိန္ဒိယ၊ မလေးရှား၊ အမေရိကန်၊ ဩစတြေးလျ၊ ဂျာမနီနှင့် ဆွစ်ဇာလန်နိုင်ငံတို့အပါအဝင် ကမ္ဘာပေါ်၌ ဖက်ဒရယ်စနစ်ကျင့်သုံးသည့်နိုင်ငံများ အများအပြားရှိကြကြောင်း၊ ယင်းနိုင်ငံများတွင်လည်း ၎င်းတို့၏ဖွဲ့စည်းပုံအခြေခံဥပဒေနှင့်အညီ ဖက်ဒရယ်စနစ်ကို ကျင့်သုံးလျက်ရှိကြကြောင်း၊ ဖက်ဒရယ်စနစ်တွင် ဒေသကိုအခြေခံသည့်ပုံစံနှင့် လူမျိုးကိုအခြေခံသည့်ပုံစံဟူ၍ ခွဲခြားစဉ်းစားနိုင်ကြောင်း၊ ကမ္ဘာ့နိုင်ငံများတွင် ဖက်ဒရယ်ပြည်နယ်များကို ဖွဲ့စည်းရာ၌ ဒေသအခြေခံသည့်ပုံစံကို အများအားဖြင့် ကျင့်သုံးကြပြီး လူမျိုးတစ်မျိုးတည်းကိုအခြေခံ၍ ဖွဲ့စည်းထားခြင်း မဟုတ်ကြောင်း၊ ထို့ကြောင့် မိမိတို့နိုင်ငံတွင်လည်း လူမျိုးကို အခြေခံသည့် ဖက်ဒရယ်စနစ်ထက် ဒေသကိုအခြေခံသည့် ဖက်ဒရယ်စနစ်ကို ဦးစားပေးဖော်ဆောင်သွားမည်ဖြစ်ကြောင်း။

ဥပမာအားဖြင့် ကချင်ပြည်နယ်တွင် ကချင်၊ ရှမ်းနှင့် ဗမာတိုင်းရင်းသားများ အတူတကွနေထိုင်ကြပြီး ရှမ်းနှင့် ဗမာလူဦးရေ ပေါင်းစပ်မှုမှာ ကချင်လူဦးရေထက် ပိုမိုများပြားကြောင်း၊ ရှမ်းပြည်နယ်တွင်လည်း ရှမ်း၊ ပဝေါင်၊ ခနု၊ အင်းသားနှင့် ပအိုဝ်းအပါအဝင် တိုင်းရင်းသားလူမျိုးများစွာ အတူတကွနေထိုင်ကြကြောင်း၊ အလားတူ ကရင်ပြည်နယ်တွင် ကရင်၊ မွန်နှင့် ဗမာတိုင်းရင်းသားများ၊ မွန်ပြည်နယ်တွင် မွန်၊ ကရင်နှင့် ဗမာတိုင်းရင်းသားများ စသည်ဖြင့် အတူတကွနေထိုင်ကြသည့်အတွက် ပြည်နယ်တစ်ခုအတွင်း လူမျိုးပေါင်းစုံအတူတကွနေထိုင်လျက်ရှိသည့် အခြေအနေများကို ထည့်သွင်းစဉ်းစားရန်လိုအပ်မည်ဖြစ်ကြောင်း။

သဘာဝဘေးအန္တရာယ်များကြောင့် ပျက်စီးဆုံးရှုံးမှုများ ပြန်လည်ထူထောင်ရေး ဆောင်ရွက်ခဲ့

သဘာဝဘေးအန္တရာယ်များကြောင့် နိုင်ငံအတွင်း ပျက်စီးဆုံးရှုံးမှုများ ဖြစ်ပေါ်ခဲ့သည့်အခြေအနေများနှင့်ပတ်သက်၍ ၂၀၂၄ ခုနှစ်တွင်ဖြစ်ပေါ်ခဲ့သည့် ရာဂီမုန်တိုင်း အရှိန်ကြောင့် မိုးသည်းထန်စွာ ရွာသွန်းပြီး ဖြစ်ပေါ်ခဲ့သည့် ရေကြီးရေလျှံမှုများနှင့် ၂၀၂၅ ခုနှစ် မန္တလေးလယ်ကြီးကြောင့် ပျက်စီးဆုံးရှုံးမှုများစွာ ဖြစ်ပေါ်ခဲ့ကြောင်း၊ ယင်းသဘာဝဘေးအန္တရာယ်များကြောင့် ထိခိုက်ပျက်စီးခဲ့သည့်နေရာများ ပြန်လည်တည်ဆောက်ရေး လုပ်ငန်းများအတွက် နိုင်ငံတော်အနေဖြင့် နိုင်ငံခြားငွေ အမေရိကန်ဒေါ်လာ ၁ သန်း ၈ ဘီလီယံ အသုံးပြုခဲ့ရပြီး အာဆီယံအဖွဲ့ထံမှ အကူအညီရရှိမှုမှာ လိုအပ်ချက်နှင့် နှိုင်းယှဉ်ပါက နည်းပါးခဲ့ကြောင်း၊ ထို့ပြင်ကမ္ဘာ့ဘဏ်နှင့် အာရှဖွံ့ဖြိုးရေးဘဏ်တို့ထံမှလည်း စာမျက်နှာ ၈ သို့ ☆

❖ **ဖက်ဒရယ်စနစ်နှင့်ပတ်သက်၍ အခြေခံအားဖြင့် ပေါင်းစည်းနေထိုင်ခြင်းနှင့် အာဏာခွဲဝေသုံးစွဲခြင်းဟူသည့် အချက်နှစ်ချက်ပါဝင်၊ ပြည်ထောင်စုအတွင်း အတူတကွပေါင်းစည်းနေထိုင်ကြပြီး ဗဟိုအစိုးရမှ ဒေသအဆင့်အထိ အာဏာများကိုခွဲဝေကျင့်သုံးခြင်းသည် ဖက်ဒရယ်စနစ်၏ မရှိမဖြစ်လိုအပ်သည့် အခြေခံသဘောတရားဖြစ်**

❖ **ဖက်ဒရယ်စနစ်တွင် ဒေသကိုအခြေခံသည့်ပုံစံနှင့် လူမျိုးကိုအခြေခံသည့်ပုံစံဟူ၍ ခွဲခြားစဉ်းစားနိုင်၊ ကမ္ဘာ့နိုင်ငံများတွင် ဖက်ဒရယ်ပြည်နယ်များကို ဖွဲ့စည်းရာ၌ ဒေသအခြေခံသည့်ပုံစံကို အများအားဖြင့် ကျင့်သုံးကြပြီး လူမျိုးတစ်မျိုးတည်းကို အခြေခံ၍ ဖွဲ့စည်းထားခြင်းမဟုတ်၊ မိမိတို့နိုင်ငံတွင်လည်း လူမျိုးကိုအခြေခံသည့် ဖက်ဒရယ်စနစ်ထက် ဒေသကိုအခြေခံသည့် ဖက်ဒရယ်စနစ်ကို ဦးစားပေးဖော်ဆောင်သွားမည်**

☆ စာမျက်နှာ ၇ မှ

ချေးငွေသို့မဟုတ် အကူအညီများရရှိခဲ့ခြင်းမရှိကြောင်း၊

အာဆီယံနှင့်ဆက်ဆံရေးကို ပြန်လည်သုံးသပ်ဆောင်ရွက်

အာဆီယံနှင့် ဆက်ဆံရေးဆိုင်ရာကိစ္စရပ်များနှင့်ပတ်သက်၍ မကြာသေးမီက ပြုလုပ်ခဲ့သည့် အာဆီယံထိပ်သီးအစည်းအဝေးနှင့် ထုတ်ပြန်ချက်များအပေါ် မိမိတို့အနေဖြင့် သဘောထားကွဲလွဲမှုများရှိကြောင်း၊ အချို့သောဆုံးဖြတ်ချက်များနှင့် ထုတ်ပြန်ချက်များသည် အာဆီယံအဖွဲ့ဝင်နိုင်ငံအားလုံး၏ ဆန္ဒသဘောထားကို ကိုယ်စားပြုခြင်းမဟုတ်ဘဲ အချို့သောနိုင်ငံများ၏ သဘောထားများအပေါ် မူတည်ဆောင်ရွက်ခဲ့သည့် အခြေအနေဖြစ်သည်ဟု သုံးသပ်ရကြောင်း၊ ထို့ကြောင့် အာဆီယံနှင့် ရှေ့ဆက်ဆောင်ရွက်မည့် ဆက်ဆံရေးလုပ်ငန်းစဉ်များကို ပြန်လည်သုံးသပ်သွားရန် အစိုးရအနေဖြင့် ဆုံးဖြတ်ထားကြောင်း၊ မြန်မာနိုင်ငံနှင့် အာဆီယံအကြား ပုံမှန်ဆက်ဆံရေး ပြန်လည်ရရှိစေရေးအတွက် မြန်မာနိုင်ငံ၏ ရပ်တည်ချက်၊ အချုပ်အခြာအာဏာနှင့် အာဆီယံအဖွဲ့ဝင်နိုင်ငံများ၏ သဘောထားများကို ထည့်သွင်းစဉ်းစားကာ ဆက်လက်ဆွေးနွေးသွားမည်ဖြစ်ကြောင်း။

အိမ်နီးချင်းနိုင်ငံများဖြစ်သည့် လာအို၊ ဗီယက်နမ်၊ ကမ္ဘောဒီးယား၊ ထိုင်းနှင့် မလေးရှားနိုင်ငံများသို့ သွားရောက်ခဲ့စဉ် ယင်းနိုင်ငံများမှ တာဝန်ရှိသူများက မြန်မာနိုင်ငံအနေဖြင့် အာဆီယံအဖွဲ့အတွင်း ပုံမှန်ဆက်ဆံရေး ပြန်လည်ရရှိစေရန် လိုလားသည်ကို သိရှိခဲ့ရကြောင်း၊ အာဆီယံအဖွဲ့အတွင်း ဆုံးဖြတ်ချက်များချမှတ်ရာတွင် အဖွဲ့ဝင်နိုင်ငံများ၏ သဘောတူညီမှု(Consensus)ကို အခြေခံဆောင်ရွက်လျက်ရှိကြောင်း၊ သို့သော် အဖွဲ့ဝင်နိုင်ငံတစ်နိုင်ငံက ကန့်ကွက်ပါက သဘောတူညီမှုမရရှိသေးဟု သတ်မှတ်ပြီး မြန်မာနိုင်ငံအပေါ် ကန့်သတ်မှုများ ဆောင်ရွက်လာသည့် အခြေအနေများရှိကြောင်း၊ ၂၀၂၁ ခုနှစ် ဧပြီ ၂၃ ရက်တွင် အင်ဒိုနီးရှားနိုင်ငံ ဂျာကာတာမြို့၌ ကျင်းပခဲ့သည့် အာဆီယံထိပ်သီးအစည်းအဝေးသို့ တက်ရောက်ခဲ့စဉ် အာဆီယံဘုံသဘောတူညီချက်(၅) ရပ်နှင့်ပတ်သက်၍ ဆွေးနွေးခဲ့ကြောင်း၊ အစည်းအဝေးအတွင်း တိုက်ရိုက်ဖြေရှင်းဆွေးနွေးခြင်းမရှိဘဲ နောက်ပိုင်းတွင် ဥက္ကဋ္ဌ၏ ကြေညာချက်အဖြစ် ထုတ်ပြန်ခဲ့သည့်အပေါ် မိမိတို့အနေဖြင့် လက်ခံမှုမရှိသည်ကို ပြောကြားခဲ့ကြောင်း၊ ယင်းအစည်းအဝေးတွင် လာအိုနိုင်ငံကလည်း အာဆီယံအဖွဲ့ စတင်တည်ထောင်ချိန်မှစ၍ နှစ်ပေါင်း ၅၀ ကျော်ကာလအတွင်း အဖွဲ့ဝင်နိုင်ငံ တစ်နိုင်ငံ၏ ကိုယ်စားပြုပါဝင်မှုကို ကန့်သတ်ခဲ့သည့် အစဉ်အလာမရှိခဲ့သည်ကို ထည့်သွင်းပြောကြားခဲ့ကြောင်း၊ ထို့ကြောင့် လွှတ်တော်ကိုယ်စားလှယ်များအနေဖြင့် နိုင်ငံတကာအခြေအနေနှင့် အာဆီယံအဖွဲ့၏ လုပ်ငန်းစဉ်များကို သေချာစွာ သိရှိနားလည်ထားရန်လိုအပ်ကြောင်း၊ နိုင်ငံတကာ ဆက်ဆံရေးဆိုင်ရာ ကိစ္စရပ်များတွင် အခြေအနေ အလိုက် သင့်လျော်သည့် တုံ့ပြန်ဆောင်ရွက်မှုများ ပြုလုပ်နိုင်ရန် လိုအပ်ကြောင်း။

နိုင်ငံတကာနိုင်ငံများနှင့် မိတ်ဝတ်မပျက် ဆက်ဆံရေးတိုးမြှင့်မည်

နိုင်ငံတကာဆက်ဆံရေးနှင့် ပတ်သက်၍ လွှတ်လပ်၍ တက်ကြွပြီး ဘက်မလိုက်သည့် နိုင်ငံခြားရေးမူဝါဒနှင့် ငြိမ်းချမ်းစွာအတူယှဉ်တွဲနေထိုင်ရေးမူကြီး (၅) ရပ်ကို အခြေခံကာ နိုင်ငံအားလုံးနှင့် မိတ်ဝတ်မပျက်ဆက်ဆံရေးကို ဆောင်ရွက်လျက်ရှိကြောင်း၊ ကမ္ဘာ့နိုင်ငံများနှင့် ရင်းနှီးချစ်ကြည်စွာ ဆက်ဆံသွားရန် အစိုးရအနေဖြင့် ဆုံးဖြတ်ထားပြီး အိမ်နီးချင်းနိုင်ငံများနှင့် ဆက်ဆံရေးကိုလည်း ဦးစားပေး ဆောင်ရွက်သွားမည်ဖြစ်ကြောင်း။

နိုင်ငံတည်ငြိမ်အေးချမ်းရေးနှင့် စီးပွားရေး၊ ပညာရေး၊ ကျန်းမာရေးကဏ္ဍများ အပြန်အလှန်ဆက်စပ်လျက်ရှိ

အချုပ်အားဖြင့်ဆိုပါက နိုင်ငံတည်ငြိမ်အေးချမ်းမှုရှိမှသာ စီးပွားရေးလုပ်ငန်းများ ပုံမှန်လည်ပတ်နိုင်မည်ဖြစ်သကဲ့သို့ ပညာရေးနှင့် ကျန်းမာရေးဝန်ဆောင်မှုများကိုလည်း ဒေသအသီးသီးတွင် ထိရောက်စွာ ဆောင်ရွက်ပေးနိုင်မည်ဖြစ်ကြောင်း၊ နိုင်ငံရေး၊ တည်ငြိမ်အေးချမ်းရေး၊ ငြိမ်းချမ်းရေး၊ စီးပွားရေး၊ ပညာရေးနှင့် ကျန်းမာရေးကဏ္ဍများသည် အပြန်အလှန်ဆက်စပ်လျက်ရှိပြီး ကဏ္ဍတစ်ခုဖွံ့ဖြိုးတိုးတက်လာခြင်းသည် အခြားကဏ္ဍများ၏ တိုးတက်မှုကိုလည်း အထောက်အကူပြုမည်ဖြစ်ကြောင်း၊ ကျွမ်းကျင်သည့် လူစွမ်းအားအရင်းအမြစ်များရရှိမှသာ နိုင်ငံ၏ ကုန်ထုတ်စွမ်းအားနှင့် လုပ်သားစွမ်းရည်များကို မြှင့်တင်နိုင်မည်ဖြစ်ကြောင်း၊ ထို့ကြောင့် နိုင်ငံတော်ဖွံ့ဖြိုးတိုးတက်ရေးအတွက် သက်ဆိုင်ရာကဏ္ဍအသီးသီးမှ တာဝန်ရှိသူများ၊ လွှတ်တော်ကိုယ်စားလှယ်များနှင့် ပြည်သူများအနေဖြင့် နားလည်သဘောပေါက်ပြီး ပူးပေါင်းဆောင်ရွက်ကြရန် တိုက်တွန်းပြောကြားလိုကြောင်း။

မိမိတို့အစိုးရအဖွဲ့အနေဖြင့် လွှတ်တော်ကိုယ်စားလှယ်များ၏ မဲပေးရွေးချယ်မှုကြောင့် အစိုးရအဖွဲ့ဖွဲ့စည်းနိုင်ခဲ့ခြင်းဖြစ်ပြီး အစိုးရအနေဖြင့်လည်း နိုင်ငံတော်ကောင်းကျိုးအတွက် လုပ်ငန်းတာဝန်များကို ကျေပွန်စွာထမ်းဆောင်သွားရန် ဆုံးဖြတ်ထားပြီးဖြစ်ကြောင်း၊ အစိုးရအဖွဲ့အနေဖြင့် ဖြတ်သန်းခဲ့သည့် နိုင်ငံ့ဝန်ထမ်းဘဝအတွေ့အကြုံများ၊ ဘဝတစ်လျှောက်ဖြတ်သန်းခဲ့သည့် အတွေ့အကြုံများ အပေါ်အခြေခံ၍ နိုင်ငံတော်အကျိုးအတွက် လိုအပ်သည့်ဆုံးဖြတ်ချက်များ ချမှတ်ဆောင်ရွက်နေခြင်းဖြစ်ကြောင်း၊ အာဏာတည်တံ့ရေးအတွက်မဟုတ်ဘဲ နိုင်ငံတော်၏အကျိုးစီးပွားနှင့် ဖွံ့ဖြိုးတိုးတက်ရေးအတွက် မိမိတို့၏လုပ်ငန်းတာဝန်များကို အောင်မြင်အောင် ကြိုးပမ်းဆောင်ရွက်နေခြင်းဖြစ်ကြောင်း၊ ထို့ကြောင့် အစိုးရအဖွဲ့နှင့် လွှတ်တော်ကိုယ်စားလှယ်များအနေဖြင့် အပြန်အလှန်ပူးပေါင်းဆောင်ရွက်ကာ နိုင်ငံတော်ပိုမိုဖွံ့ဖြိုးတိုးတက်လာစေရေး အဘက်ဘက်မှ ကြိုးပမ်းဆောင်ရွက်သွားကြရန် တိုက်တွန်းပြောကြားလိုကြောင်းဖြင့် ပြောကြားသည်။

ထို့နောက် နိုင်ငံတော်သမ္မတ၏ မိန့်ခွန်းကို လွှတ်တော်က မှတ်တမ်းတင်ပြီး နိုင်ငံတော်သမ္မတသည် ပြည်ထောင်စုလွှတ်တော် အစည်းအဝေးခန်းမမှ ပြန်လည်ထွက်ခွာသည်။

အစည်းအဝေးအပြီးတွင် တတိယအကြိမ် လွှတ်တော်များ၏ တတိယပုံမှန်အစည်းအဝေးများ အောင်မြင်စွာပြီးမြောက်ခြင်း ဂုဏ်ပြုနေ့လယ်စာစားပွဲကို လွှတ်တော်အဆောက်အအုံ ထမင်းစားခန်းမဆောင်ကြီး၌ကျင်းပရာ နိုင်ငံတော်သမ္မတနှင့် အစည်းအဝေးသို့ တက်ရောက်လာကြသူများသည် ဂုဏ်ပြုနေ့လယ်စာကို အတူတကွ သုံးဆောင်ကြသည်။

ဂုဏ်ပြုနေ့လယ်စာ မသုံးဆောင်မီနှင့် သုံးဆောင်နေစဉ်အတွင်း မြန်မာ့အသံနှင့် ရုပ်မြင်သံကြား၊ ယဉ်ကျေးမှု၊ ဟိုတယ်နှင့် ခရီးသွားလာရေးဝန်ကြီးဌာန အနုပညာဦးစီးဌာနနှင့် ပြည်သူ့ဆက်ဆံရေးနှင့် စိတ်ဓာတ်စစ်ဆင်ရေးညွှန်ကြားရေးမှူးရုံး ကွပ်ကဲမှုအောက် မြဝတီတေးဂီတအဖွဲ့တို့မှ အနုပညာရှင်များက တေးသံသာများဖြင့် သီဆိုကပြဖျော်ဖြေခဲ့ကြသည်။ ဂုဏ်ပြုနေ့လယ်စာသုံးဆောင်အပြီးတွင် နိုင်ငံတော်သမ္မတက အခမ်းအနား တက်ရောက်ကြသူများကို ရင်းရင်းနှီးနှီးနှုတ်ဆက်ခဲ့ကြောင်း သိရသည်။

သတင်းစဉ်

❖ **ရှမ်းပြည်နယ်မှ**

တောင်ကြီးမြို့ရှိ စူဌာမုနိစေတီတော်၊ ရွှေဘုန်းပွင့်ဘုရား၊ မွေတော်ကက္ကူဘုရား၊ နောင်ဘိုကြာကန်၊ အေးသာယာဂေါက်ကွင်း၊ အေးသာယာဝိုင်ခြံနှင့် ဟိုပုံးထမ်းဆန်းဂူတို့ကို လည်းကောင်း၊ ညောင်ရွှေမြို့ရှိ အင်းလေးကန်၊ ညောင်ရွှေယဉ်ကျေးမှုပြတိုက်၊ Red Mountain ဝိုင်ခြံနှင့် ရွှေရန်ပြေအတုမရှိရွှေကျောင်းတို့ကိုလည်းကောင်း၊ အင်းလေးကန် ဒေသရှိ ဖောင်တော်ဦးဘုရား၊ ရွှေအင်းတိန်၊ အလိုတော်ပြည့်ဘုရား၊ ငါးဖယ်ချောင်းဘုန်းကြီးကျောင်း၊ မိုင်းသောက်တံတား၊ အင်းလယ်ဘိုတဲနှင့် ရွာမရေပေါ်ဈေးတို့ကိုလည်းကောင်း၊ ပင်းတယမြို့ရှိ ရွှေဥမင်ဘုရား၊ ပုန်းတလုတ်ကန်နှင့် ကုံလုံသာသနာ့နယ်မြေတို့ကိုလည်းကောင်း၊ ကလောမြို့ရှိ မြို့မဈေး၊ နာရီစင်၊ မောမြေဦးပန်းခြံ၊ ကလောဘူတာ၊ နှီးဘုရား၊ City Point၊ ဗျိုက်တောင်နှင့် ဘဝသံသရာတံတားတို့ကိုလည်းကောင်း၊ ရွာငံမြို့ရှိ မြသပိတ်ရေပြာအိုင်၊ မိန်းမရဲသခင်မတောင်နှင့် ဂဏန်းကျရေတံခွန်တို့ကို လည်းကောင်း ခရီးစဉ်ဒေသများအဖြစ် ဖွင့်လှစ်ထားသည်။

"ရှမ်းပြည်နယ် ကလောနဲ့ အင်းလေးဒေသကို နိုင်ငံခြားသားတွေ အဓိက လည်ပတ်လေ့လာကြတယ်။ ရိုးရာယဉ်ကျေးမှုနဲ့ လက်မှုပစ္စည်းထုတ်လုပ်တဲ့ ကြာရက်ကန်း၊ ပန်းထိမ်လုပ်ငန်း၊ ရှမ်းစက္ကူထုတ်လုပ်တဲ့လုပ်ငန်း၊ ရိုးရာအဝတ်အထည်ထုတ်လုပ်တဲ့ လုပ်ငန်းနဲ့ ဒေသအစားအစာလုပ်ငန်းတွေကို အထူးစိတ်ဝင်စားကြပါတယ်။ ရှမ်းပြည်နယ်ဟာ အေးချမ်းသာယာပြီး ကောင်းမွန်တဲ့ ရာသီဥတုရှိတဲ့အပြင် ရှေးဟောင်းယဉ်ကျေးမှုအမွေအနှစ်နဲ့ ဒေသထွက်ကုန်မျိုးစုံ ထွက်ရှိတာကြောင့် ပြည်တွင်း/ပြည်ပခရီးသွားတွေ စိတ်အေးချမ်းစွာ အပန်းဖြေ လာရောက်လည်ပတ်ဖို့ နွေးထွေးစွာ ဖိတ်ခေါ်ပါတယ်"ဟု ရှမ်းပြည်နယ် ဟိုတယ်၊ ခရီးသွား ဖွံ့ဖြိုးတိုးတက်မှု အကောင်အထည်ဖော်ရေးနှင့် လေ့ကျင့်ရေးဦးစီးဌာနမှ ဒေါက်တာသန်းဇော်က ပြောသည်။

ရှမ်းပြည်နယ်သို့ ခရီးသွားဝင်ရောက်မှုအနေဖြင့် ၂၀၂၅ ခုနှစ် ဇန်နဝါရီလမှ အောက်တိုဘာလအထိ ပြည်တွင်းခရီးသွား ၈၈၈၆၆၂ ဦး၊ ပြည်ပခရီးသွား ၄၈၄၈၂ ဦးဖြင့် စုစုပေါင်း ၉၃၇၁၄၄ ဦး ဝင်ရောက်မှုရှိကြောင်း၊ ၂၀၂၆ ခုနှစ် ဇန်နဝါရီလမှ အောက်တိုဘာလအထိ ပြည်တွင်းခရီးသွား ၁၀၁၀၄၉၆ ဦး၊ ပြည်ပခရီးသွား ၄၆၉၂၁ ဦးဖြင့် စုစုပေါင်း ၁၀၅၇၄၁၇ ဦး ဝင်ရောက်မှုရှိကြောင်း သိရသည်။

ရှမ်းပြည်နယ် တောင်ကြီးမြို့ ဟိုတယ်၊ ခရီးသွားဖွံ့ဖြိုးတိုးတက်မှု အကောင်အထည်ဖော်ရေးနှင့် လေ့ကျင့်ရေးဦးစီးဌာနအနေဖြင့် ပြည်တွင်း/ပြည်ပခရီးသွားများ ဝင်ရောက်လည်ပတ်နိုင်ရန် ခရီးစဉ်ခြောက်ခုအပြင် Community Based Tourism – CBT လုပ်ငန်းများဖြစ်သည့် လူထုအခြေပြု ခရီးသွားလုပ်ငန်းကိုလည်း ဖော်ဆောင်ထားကြောင်း သိရသည်။

၂၀၁၆ ခုနှစ်မှ ၂၀၂၅-၂၀၂၆ ဘဏ္ဍာနှစ်အတွင်း ရှမ်းပြည်နယ်အတွင်းရှိ ကျောက်တလုံးမြို့နယ်၊ ညောင်ရွှေမြို့နယ်၊ ပင်းတယမြို့နယ်၊ ဖယ်ခုံမြို့နယ်၊ နောင်ချိုမြို့နယ်၊ ကျိုင်းတုံမြို့နယ်၊ တာချီလိတ်မြို့နယ်၊ ကလောမြို့နယ်၊ ရပ်စောက်မြို့နယ်နှင့် ဟိုပုံးမြို့နယ်တို့ရှိ ထီနဲ(ပအိုဝ်း) ကျေးရွာ၊ အင်းနီ(ပအိုဝ်း) ကျေးရွာ၊ လွယ်ခေါ်(ပအိုဝ်း)ကျေးရွာ၊ ဆီးကျအင်း(ခနု)ကျေးရွာ၊ ပင်စိမ်းပင်(ခနု)ကျေးရွာ၊ လွယ်ပန်းစုံကျေးရွာ၊ လွယ်နွဲ့ကျေးရွာ၊ စံကား(အင်း၊ရှမ်း) ကျေးရွာ၊ ကျောက်တော(ခနု)ကျေးရွာ၊ ဟိုကျင်း(အာခါ)ကျေးရွာ၊ ဟွေယုန်း(အာခါ)ကျေးရွာ၊ ထီဝါးမူး (လီဆူ) ကျေးရွာ၊ ရေယောင်းမ(ခနု)ကျေးရွာ၊ ကျောက်တလုံး(ပလောင်) ကျေးရွာ၊ ပင်းဆိုင်း(ဝ) ကျေးရွာ၊ ပန်ကူ(လားဟူ) ကျေးရွာ၊ ဟိုယန်း(လွယ်)ကျေးရွာ၊ ကျောက္ကချား(ပအိုဝ်း) ကျေးရွာတို့တွင် လူထုအခြေပြု ခရီးသွားလုပ်ငန်းများကို အကောင်အထည်ဖော် ဆောင်ရွက်ခဲ့ပြီး ကျိုင်းတုံမြို့နယ်ရှိ ဝမ်ဆာကျေးရွာတွင်လည်း လူထုအခြေပြုလုပ်ငန်း အကောင်အထည်ဖော် ဆောင်ရွက်လျက်ရှိကြောင်း သိရသည်။

သစ္စာ(MNA)

❍ **အားကောင်းသောမှ**

အားကောင်းသောဆိုင်ကလုန်းမုန်တိုင်း "အက်ဗန်"၏ လက်ရှိအခြေအနေမှာ မြန်မာနိုင်ငံဘက်သို့ ဦးတည်ရွှေ့လျားမည့် အခြေအနေမရှိသဖြင့် အဝါရောင်အဆင့်ဟု သတ်မှတ်သည်။

အားကောင်းသောဆိုင်ကလုန်းမုန်တိုင်း"အက်ဗန်"၏ တည်နေရာ၊ ဗဟိုချက်လေဖိအားနှင့် လေတိုက်နှုန်း

အဆိုပါ အားကောင်းသောဆိုင်ကလုန်းမုန်တိုင်း "အက်ဗန်" သည် မွန်းလွဲ ၁၂ နာရီခွဲတွင် မြောက်လတ္တီကျူ ၁၂ ဒသမ ၉ ဒီဂရီနှင့် အရှေ့လောင်ဂျီကျူ ၈၅ ဒသမ ၄ ဒီဂရီတွင်ရှိပြီး ဗဟိုချက်လေဖိအား ၉၉၈ ဟက်တိုပါစကယ်နှင့် အမြင့်ဆုံးလေတိုက်နှုန်းမှာ တစ်နာရီလျှင် မိုင် ၆၀ နှုန်းခန့်ဖြစ်သည်။

နောက် ၆၀ နာရီအတွင်း ခန့်မှန်းချက်

အဆိုပါ အားကောင်းသောဆိုင်ကလုန်းမုန်တိုင်း "အက်ဗန်" သည် မြောက်-အနောက်မြောက်ဘက်သို့ ရွှေ့လျားနိုင်ပြီး နိုဝင်ဘာ ၂၀ ရက်တွင် အိန္ဒိယနိုင်ငံ အင်ဒရာပရာဒေ့ရှ်နှင့် ရနမ်ကမ်းခြေတို့ကို နယ်လိုရီမြို့နှင့် ဗီဆာကာပတ္တနမ်မြို့တို့အကြားမှ ဖြတ်ကျော်နိုင်သည်ဟု ခန့်မှန်းရသည်။

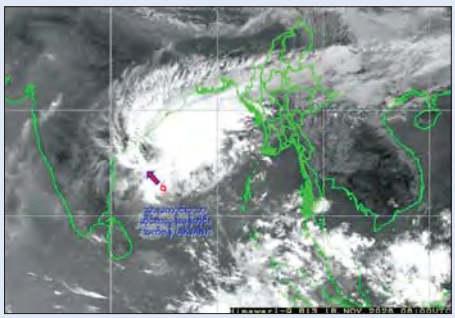

အဆိုပါ အားကောင်းသောဆိုင်ကလုန်းမုန်တိုင်း "အက်ဗန်"၏ အရှိန်ကြောင့် ယနေ့နေ့လယ်မှ နိုဝင်ဘာ ၂၀ ရက်အတွင်း ကယား ပြည်နယ်၊ ကရင်ပြည်နယ်၊ မွန်ပြည်နယ်နှင့် ရှမ်းပြည်နယ် (တောင်ပိုင်းနှင့် အရှေ့ပိုင်း)တို့တွင် နေရာစိပ်စိပ်နှင့် နေပြည်တော်၊ ရန်ကုန်တိုင်းဒေသကြီး၊ မန္တလေးတိုင်းဒေသကြီး၊ ပဲခူးတိုင်းဒေသကြီး၊ မကွေးတိုင်းဒေသကြီး၊ စစ်ကိုင်းတိုင်းဒေသကြီး၊ ဧရာဝတီတိုင်းဒေသကြီး၊ တနသံာရီတိုင်းဒေသကြီး၊ ကချင်ပြည်နယ်၊ ချင်းပြည်နယ်၊ ရခိုင်ပြည်နယ်နှင့် ရှမ်းပြည်နယ် (မြောက်ပိုင်း)တို့တွင် နေရာကွက်ကျားမှ နေရာကျဲကျဲ မိုးထစ်ချုန်းရွာမည်။ မြစ်ဝကျွန်းပေါ်၊ ရခိုင်ကမ်းရိုးတန်းတစ်လျှောက်နှင့် ကမ်းလွန်ပင်လယ်ပြင်တို့တွင် တစ်ခါတစ်ရံ မိုးသက်လေပြင်းများ ကျရောက်ပြီး လှိုင်းကြီးနိုင်သည်။ မိုးသက်လေပြင်းကျစဉ် ရေပြင်/မြေပြင်လေသည် တစ်နာရီလျှင် မိုင် ၃၀ အထိ တိုက်ခတ်နိုင်သည်။ လှိုင်းအမြင့်မှာ မြစ်ဝကျွန်းပေါ်၊ ရခိုင်ကမ်းရိုးတန်းတစ်လျှောက်နှင့် ကမ်းလွန်ပင်လယ်ပြင်တို့တွင် ၈ ပေမှ ၁၀ ပေခန့်ရှိနိုင်သည်။

အကြံပြုချက်

သို့ဖြစ်ပါ၍ အားကောင်းသောဆိုင်ကလုန်းမုန်တိုင်း "အက်ဗန်"၏ အရှိန်ကြောင့် မိုးသည်းထန်စွာ ရွာသွန်းခြင်းနှင့်အတူ လေပြင်းတိုက်ခတ်ခြင်း၊ ရုတ်တရက်ရေကြီးခြင်းနှင့် မြေပြိုခြင်းစသည့် သဘာဝဘေးအန္တရာယ်များ ဖြစ်ပေါ်နိုင်ပါသဖြင့် ကုန်းမြင့်ဒေသအနီးတွင် နေထိုင်ကြသူများအနေဖြင့် မြေပြိုမှုအန္တရာယ်နှင့် မြစ်ငယ်၊ ချောင်းငယ်များ အနီးတွင် နေထိုင်ကြသူများအနေဖြင့် ရေကြီး၊ ရေလျှံမှုများကို ကြိုတင်သတိပြုနိုင်ပါရန်နှင့် ပြည်တွင်းလေကြောင်းပျံသန်းရေး၊ မြစ်ဝကျွန်းပေါ်၊ ရခိုင်ကမ်းရိုးတန်းတစ်လျှောက်နှင့် ကမ်းလွန်ပင်လယ်ပြင်တို့ရှိ ကမ်းနီး၊ ကမ်းဝေးငါးဖမ်းရေယာဉ်များ၊သဘော်များအနေဖြင့်လည်း ကြိုတင်သတိပြုရှောင်ရှားနိုင်ရန် အသိပေးနှိုးဆော်အပ်ပါသည်။ **မိုး/ဇလ**

တတိယအကြိမ် ပြည်ထောင်စုလွှတ်တော် တတိယပုံမှန်အစည်းအဝေး အောင်မြင်စွာ ကျင်းပပြီးစီး

နေပြည်တော် နိုဝင်ဘာ ၁၈

တတိယအကြိမ် ပြည်ထောင်စုလွှတ်တော် တတိယပုံမှန်အစည်းအဝေး (၁၁)ရက် မြောက်နေ့ကို ယနေ့နံနက် ၁၀ နာရီတွင် နေပြည်တော်ရှိ လွှတ်တော် အဆောက်အအုံ ပြည်ထောင်စုလွှတ်တော်အစည်းအဝေးခန်းမ၌ ကျင်းပရာ ပြည်ထောင်စုသမ္မတ မြန်မာနိုင်ငံတော် နိုင်ငံတော်သမ္မတ ဦးမင်းအောင်လှိုင်က ပြည်ထောင်စုလွှတ်တော်သို့ တက်ရောက်၍ နိုင်ငံတော်၏ မူဝါဒများနှင့် နိုင်ငံတော်၏ အခြေအနေ အရပ်ရပ်နှင့်စပ်လျဉ်း၍ မိန့်ခွန်းပြောကြားခြင်း၊ ပြည်ထောင်စုလွှတ်တော်နာယက ဦးအောင်လင်းဌေးက တတိယအကြိမ်ပြည်ထောင်စုလွှတ်တော်တတိယပုံမှန်အစည်းအဝေး ဆောင်ရွက်ချက်များအား ရှင်းလင်းတင်ပြခြင်းနှင့် နှုတ်ခွန်းဆက်စကား ပြောကြားခြင်းတို့ကို ဆောင်ရွက်ကြသည်။(ယာပုံ)



ယနေ့ကျင်းပသည့် ပြည်ထောင်စုလွှတ်တော် အစည်းအဝေးသို့ ဒုတိယသမ္မတများဖြစ်ကြသည့် ဦးညီစောနှင့် ဒေါ်နန်းခိန်အေး၊ ပြည်ထောင်စုလွှတ်တော်နာယက ဦးအောင်လင်းဌေး၊ ပြည်သူ့လွှတ်တော်ဥက္ကဋ္ဌ ဦးခင်ရီ၊ ပြည်ထောင်စုတရားသူကြီးချုပ် ဦးသာဌေး၊ တပ်မတော်ကာကွယ်ရေးဦးစီးချုပ် ဗိုလ်ချုပ်ကြီး ရဲဝင်းဦး၊ နိုင်ငံတော်ဗဟိုဘဏ်ပုံအခြေခံဥပဒေဆိုင်ရာခုံရုံးဥက္ကဋ္ဌဦးအောင်ဇော်သိန်း၊ ပြည်ထောင်စုရွေးကောက်ပွဲကော်မရှင် ဥက္ကဋ္ဌ ဦးသန်းစိုး၊ ပြည်သူ့လွှတ်တော်နှင့် အမျိုးသားလွှတ်တော် ဒုတိယဥက္ကဋ္ဌများ၊ ပြည်ထောင်စုဝန်ကြီးများ၊ ပြည်ထောင်စုအဆင့် အဖွဲ့အစည်းဝင်များ၊ ဒုတိယဝန်ကြီးများ၊ ပြည်သူ့လွှတ်တော်နှင့် အမျိုးသားလွှတ်တော် ကိုယ်စားလှယ်များ တက်ရောက်ကြပြီး ဧည့်သည်တော် ၃၀၀ က လေ့လာသူအဖြစ် တက်ရောက်ကြကာ တိုင်းဒေသကြီးနှင့် ပြည်နယ်ဝန်ကြီးချုပ်များနှင့် အစိုးရအဖွဲ့ဝင်ဝန်ကြီးများ၊ တိုင်းဒေသကြီးနှင့် ပြည်နယ်လွှတ်တော်ဥက္ကဋ္ဌများ၊ ဒုတိယဥက္ကဋ္ဌများနှင့် ကော်မတီဥက္ကဋ္ဌတို့က Video Conferencing စနစ်ဖြင့် တက်ရောက်ကြသည်။

ဦးစွာ ပြည်ထောင်စုလွှတ်တော်နာယက ဦးအောင်လင်းဌေးက တတိယအကြိမ် ပြည်ထောင်စုလွှတ်တော် တတိယပုံမှန်အစည်းအဝေး (၁၁)ရက်မြောက်နေ့သို့ တက်ရောက်ခွင့်ရှိသည့် လွှတ်တော်ကိုယ်စားလှယ်ဦးရေ စုစုပေါင်း ၅၆၀ ရှိသည့်အနက် ယနေ့အစည်းအဝေးသို့ ၅၄၀ တက်ရောက်သဖြင့် ၉၆ ဒသမ ၄၃ ရာခိုင်နှုန်းရှိသည့်အတွက် အစည်းအဝေးအထမြောက်ကြောင်းနှင့် စတင်ကျင်းပကြောင်း၊ ကြေညာကာ အစည်းအဝေးတက်ရောက်မှု အခြေအနေကို လွှတ်တော်၏ အတည်ပြုချက်ရယူ၍ မှတ်တမ်းတင်သည်။

ထို့နောက် ပြည်ထောင်စုလွှတ်တော်နာယက က နိုင်ငံတော်သမ္မတထံမှ ပေးပို့ထားသော တိုင်းဒေသကြီး သို့မဟုတ် ပြည်နယ်အစိုးရအဖွဲ့တွင် လုံခြုံရေးနှင့် နယ်စပ်ရေးရာဝန်ကြီးများ ခန့်အပ်တာဝန်ပေးခြင်းကို လွှတ်တော်က မှတ်တမ်းတင်ကြောင်း ကြေညာသည်။

ယင်းနောက် ပြည်ထောင်စုလွှတ်တော် နာယက က ပြည်ထောင်စုလွှတ်တော်က အတည်ပြုသည်ဟု မှတ်ယူရမည့် အသေးစား၊ အငယ်စားနှင့်အလတ်စား စီးပွားရေးလုပ်ငန်းများ ဖွံ့ဖြိုးတိုးတက်ရေးနှင့် အကာအကွယ်ပေးရေး ဥပဒေကြမ်းကို နိုင်ငံတော်သမ္မတ လက်မှတ်ရေးထိုး ထုတ်ပြန်နိုင်ရန်အတွက် ဆက်လက် ပေးပို့သွားမည်ဖြစ်ကြောင်းနှင့် ပြည်ထောင်စုလွှတ်တော်ဆိုင်ရာ နည်းဥပဒေ ၉၂ အရ ပြည်ထောင်စုလွှတ်တော်က အတည်ပြုသည်ဟု မှတ်ယူ၍ မှတ်တမ်းတင်ကြောင်း ကြေညာသည်။

ဆက်လက်၍ မြန်မာနိုင်ငံအမျိုးသားလူ့အခွင့်အရေးကော်မရှင်၏ ၂၀၂၅ ခုနှစ် နှစ်ပတ်လည်အစီရင်ခံစာနှင့်စပ်လျဉ်း၍ မြန်မာနိုင်ငံအမျိုးသားလူ့အခွင့်အရေးကော်မရှင်အဖွဲ့ဝင် ဒေါက်တာမြင့်သူဖြိုင်က ကော်မရှင်ဝန်ထမ်းများအပေါ် အကြံပြုဆွေးနွေးချက်နှင့်စပ်လျဉ်း၍ ကော်မရှင်ဝန်ထမ်းများအား နိုင်ငံ့ဝန်ထမ်းများနည်းတူ အခွင့်အရေးများ ရရှိခံစားနိုင်ရန် သက်ဆိုင်ရာဝန်ကြီးဌာန၊ အဖွဲ့အစည်းများနှင့် လိုအပ်သည့် ပြုပြင်ပြောင်းလဲမှုများပြုလုပ်ရန် ညွှန်ကြားဆောင်ရွက်သွားမည်ဖြစ်ပါကြောင်း။

ရုံးခွဲများ ဖွင့်လှစ်မှုအပေါ် အကြံပြုဆွေးနွေးချက်နှင့်စပ်လျဉ်း၍ လက်ရှိတွင် ရုံးချုပ်နှင့် ရုံးခွဲ (၅)ခုဖွင့်လှစ်ရန် ပြည်ထောင်စုအစိုးရအဖွဲ့အစည်းအဝေးက မူလဖွဲ့စည်းပုံအရ ခွင့်ပြုထားရှိပါကြောင်း၊ ယခုအခါ ရုံးချုပ်နှင့် ရုံးခွဲ (၄)ခုရှိပြီး နောက်ရုံးခွဲတစ်ခုကို ရှမ်းပြည်နယ်တွင် မြေနေရာရရှိနိုင်ရေး ညှိနှိုင်းဆောင်ရွက်လျက်ရှိပြီး ရုံးခွဲများတိုးချဲ့နိုင်ရန် ဖွဲ့စည်းပုံပြင်ဆင်ချိန်တွင် တိုင်းဒေသကြီးနှင့် ပြည်နယ်တိုင်းတွင် အနည်းဆုံးကော်မရှင်ရုံးခွဲတစ်ခုစီ ဖွင့်လှစ်နိုင်ရေး ဆောင်ရွက်သွားမည်ဖြစ်ပါကြောင်း။

လူ့အခွင့်အရေး အသိပညာပေးရှင်းလင်းဆွေးနွေးဟောပြောပွဲများ ပြုလုပ်ခြင်းနှင့်စပ်လျဉ်း၍ စီးပွားရေးလုပ်ငန်းရှင်များ၊ ဆောက်လုပ်ရေးဆိုင်ရာ လုပ်ငန်းရှင်များသို့ သွားရောက်ဟောပြောခဲ့ပြီး တိုင်းဒေသကြီး/ပြည်နယ်များရှိ မြို့ကြီးများနှင့် ကျေးလက်နေ ပြည်သူများထံ လူ့အခွင့်အရေး အသိပညာပေးမှုများကို ပိုမိုတိုးချဲ့ဆောင်ရွက်သွားမည်ဖြစ်ပါကြောင်း။

နေရပ်စွန့်ခွာ ပြည်သူများအပေါ် အကြံပြုချက်နှင့်စပ်လျဉ်း၍ ပြည်သူများအနေဖြင့် အချိန်အတိုင်းအတာတစ်ခု ကြာမြင့်လာသည်နှင့်အမျှ အခြေခံလူ့အခွင့်အရေးများ အပြည့်အဝ ပြန်လည်ရရှိနိုင်စေရေး ဆက်လက်လေ့လာဆောင်ရွက်သွားမည်ဖြစ်ပါကြောင်း။

လူ့အခွင့်အရေးဆိုင်ရာ သင်တန်းပို့ချမှုနှင့် စပ်လျဉ်း၍ ၂၀၂၅ ခုနှစ် အကျဉ်းဦးစီးဌာနတွင် သင်ခန်းစာပို့ချမှု (၁)ကြိမ်သာ ဆောင်ရွက်နိုင်ခဲ့သော်လည်း သက်ဆိုင်ရာဝန်ကြီးဌာနနှင့်ညှိနှိုင်း၍ အကျဉ်းဦးစီးဌာနမှ ဝန်ထမ်းများအား သင်ခန်းစာများ ပိုမိုပို့ချနိုင်ရေးကော်မရှင်မှ အဆိုပြုဆောင်ရွက်သွားမည်ဖြစ်ပါကြောင်း။

၂၀၂၅ ခုနှစ် အစီရင်ခံစာအရ ကယားပြည်နယ်၊ ချင်းပြည်နယ်နှင့် ရခိုင်ပြည်နယ်တို့မှ တိုင်ကြားချက်လက်ခံရရှိမှုကို ဖော်ပြထားခြင်းမရှိခြင်းနှင့် စပ်လျဉ်း၍ နယ်မြေအခြေအနေအရ တိုင်တန်းချက်များ ပေးပို့နိုင်ခြင်းမရှိဟု ယူဆရပါကြောင်း၊ “တိုင်ကြားနိုင်ပါကြောင်း ပြည်သူသို့အသိပေးခြင်း” ကြော်ငြာချက်ကို နိုင်ငံပိုင်သတင်းစာတွင် တစ်လလျှင် (၂)ကြိမ်နှင့် FM အသံလွှင့်ဌာနများတွင် အခါအားလျော်စွာ ထည့်သွင်းဖော်ပြလျက်ရှိပါကြောင်း၊ ကော်မရှင် website တွင်လည်း ကြည့်ရှုရှု၍ တိုင်ကြားနိုင်ပါကြောင်း။

ကော်မရှင်ထံ အစိုးရနှင့် သက်ဆိုင်ရာအဖွဲ့အစည်းများက ပြန်ကြားမှု ရာခိုင်နှုန်းနည်းပါးခြင်းနှင့် စပ်လျဉ်း၍ နှစ်ပတ်လည်အစီရင်ခံစာပါ ပြန်ကြားရန် ကျန်ရှိသော တိုင်တန်းစာ (၂၅)စောင်အနက် တိုင်တန်းစာ(၂၂)စောင်ကို ၂၀၂၆ ခုနှစ်အတွင်း၌ အကြောင်း ပြန်ကြားလာခဲ့ပြီးဖြစ်ပါ၍ ပြန်ကြားလာရန် (၃)စောင်သာ ကျန်ရှိနေပါကြောင်း။

ကော်မရှင်၏ ဥပဒေ၊ နည်းဥပဒေများကို လိုအပ်ချက်များရှိနေပါက ပြန်လည်သုံးသပ်သင့်ပါကြောင်း အကြံပြုချက်နှင့်စပ်လျဉ်း၍ ၂၀၂၆ ခုနှစ်တွင် ကော်မရှင်အဖွဲ့ဝင်များ ပါဝင်သည့် ကော်မရှင်ဥပဒေနှင့် လုပ်ထုံးလုပ်နည်းများ ပြင်ဆင်ရေးအဖွဲ့ ဖွဲ့စည်းပြီး ပြန်လည်လေ့လာသုံးသပ်ချက်ရှိပါကြောင်း။

Online မှတစ်ဆင့် တိုင်ကြား/ ဖြေရှင်းပေးနိုင်အောင်လည်း Application စီစဉ် ဆောင်ရွက်သင့်ကြောင်းနှင့်စပ်လျဉ်း၍ “တိုင်ကြားနိုင်ပါကြောင်း” ပြည်သူသို့ အသိပေးခြင်း သတင်းစာသားတွင် ပါဝင်သည့် QR Code စနစ်ဖြင့် ကော်မရှင် Website တွင် လွယ်ကူစွာ ဝင်ရောက်လေ့လာပြီး တိုင်ကြားစာဌာနများသို့ တိုင်ကြားနိုင်ရန် ဆောင်ရွက်ထားရှိပါကြောင်း။

ကာကွယ်စောင့်ရှောက်ရေး လုပ်ငန်းများနှင့်စပ်လျဉ်း၍ ကော်မရှင်အနေဖြင့် အလေးထား၍ မှတ်တမ်းများ ပြုစုဆောင်ရွက်သွားမည်ဖြစ်ပါကြောင်း။

ကော်မရှင်သို့ တိုင်တန်းသည့် လူ့အခွင့်အရေး ချိုးဖောက်မှုများနှင့်စပ်လျဉ်း၍ တိုင်တန်းသူများ၏ ကိုယ်ရေးအချက်အလက်များ လုံခြုံရေးနှင့်စပ်လျဉ်း၍ အလေးထား ဆောင်ရွက်လျက်ရှိပါကြောင်း။

ကော်မရှင် ကြည့်ရှုစစ်ဆေးရေးအဖွဲ့အား အကြံပြုချက်နှင့်စပ်လျဉ်း၍ လူ့အခွင့်အရေးရှုထောင့်မှ ကြည့်ရှုစစ်ဆေးခြင်းများကို နယ်လ်ဆင်မန်ဒဲလား စည်းမျဉ်းများ (Nelson Mandela Rules)၊ ကော်မရှင်ဥပဒေဆိုင်ရာ လုပ်ထုံးလုပ်နည်းများနှင့် အညီ ဆောင်ရွက်လျက်ရှိပါကြောင်း။

အမှုသတင်းအချက်အလက်များ ပေးပို့ရန် အကြံပြုချက်နှင့်စပ်လျဉ်း၍ ကြည့်ရှုစစ်ဆေးခြင်း ဆိုင်ရာ သတင်းထုတ်ပြန်ချက်ကို နိုင်ငံပိုင်သတင်းစာများတွင် ကော်မရှင်မှ (၆)လတစ်ကြိမ် ထုတ်ပြန်လျက်ရှိပြီး တိုင်တန်းနိုင်ငသည့် နေရာများလည်း ထည့်သွင်းဖော်ပြထားပါကြောင်း။

ဌာနဆိုင်ရာမှ ဝန်ထမ်းများနှင့်စပ်လျဉ်းသော အကြံပြုချက်များနှင့်စပ်လျဉ်း၍ ကော်မရှင်သည် လူ့အခွင့်အရေး ချိုးဖောက်မှုများကို အရေးယူဆောင်ရွက်ရာသည့် အဖွဲ့အစည်းမဟုတ်ဘဲ ကော်မရှင်ဥပဒေနှင့်အညီ လူ့အခွင့်အရေး ချိုးဖောက်ခံရသော ဖြစ်စဉ်များကို စုံစမ်းစစ်ဆေးပြီး အကြံပြုချက်ပေးပို့ခြင်းကိုသာ ဆောင်ရွက်ရသော လွတ်လပ်သည့် အဖွဲ့အစည်းဖြစ်ပါကြောင်း။

ကော်မရှင်အနေဖြင့် နိုင်ငံတော်နှင့် ပြည်သူလူထု၏ အကျိုးစီးပွားကို ထိခိုက်မှုမရှိစေနိုင်သည့် လူ့အခွင့်အရေးဆိုင်ရာ ကိစ္စရပ်များကို မိမိတို့၏ မိတ်ဖက်နိုင်ငံများ၊ အဖွဲ့အစည်းများနှင့် နှစ်နိုင်ငံချင်း ဖြစ်စေ၊ အဖွဲ့အစည်းနှစ်ရပ်အကြားဖြစ်စေ ထိတွေ့ဆက်သွယ်ပူးပေါင်းဆောင်ရွက်မှုများကို ဆောင်ရွက်လျက်ရှိပါကြောင်း၊ ကိုယ်စားလှယ်၏ ဆွေးနွေးအကြံပြုချက်အတိုင်း နိုင်ငံတကာအဖွဲ့အစည်းများနှင့် ဆက်ဆံမှုနှင့် မြန်မာနိုင်ငံ အမျိုးသားလူ့အခွင့်အရေး ကော်မရှင်အပေါ်ထားရှိသော သဘောထားများကို လာမည့်အစီရင်ခံစာတွင် ထည့်သွင်းဖော်ပြသွားမည်ဖြစ်ပါကြောင်း။

“အမျိုးသမီးများအပေါ် အကြမ်းဖက်မှု တားဆီးကာကွယ်ရေးဥပဒေ”ကို မူကြမ်းအဆင့်မှ ဥပဒေပြဋ္ဌာန်းနိုင်သည့်အထိ ပိုင်းဝန်းပူးပေါင်းကူညီဆောင်ရွက်ပေးရန် အကြံပြုဆွေးနွေးချက်နှင့် စပ်လျဉ်း၍ ထိုဥပဒေ(မူကြမ်း)နှင့်စပ်လျဉ်း၍ အကြံပြုချက်ကို လူမှုဝန်ထမ်း၊ ကယ်ဆယ်ရေးနှင့် ပြန်လည်နေရာချထားရေးဝန်ကြီးဌာန၊ အမျိုးသမီးရေးရာဝန်ကြီးဌာနတို့နှင့် ပူးပေါင်းဆောင်ရွက်လျက်ရှိပါကြောင်း။

ကော်မရှင်အနေဖြင့် လူ့အခွင့်အရေးနှင့် သက်ဆိုင်သော အသိပညာပေးစာအုပ်စာတမ်းများကို ဖြန့်ဝေမှုဆိုင်ရာ အကြံပြုချက်နှင့်စပ်လျဉ်း၍ နှစ်စဉ် စဉ်ဆက်မပြတ် ပုံနှိပ်ထုတ်ဝေဖြန့်ချိလျက်ရှိပါကြောင်း။

မြန်မာနိုင်ငံ အမျိုးသားလူ့အခွင့်အရေးကော်မရှင်၏ ၂၀၂၅ ခုနှစ် အစီရင်ခံစာကို ကိုယ်စားလှယ်များ၏ အပြုသဘောဆောင်သော ဆွေးနွေးအကြံပြုချက်များအပေါ် မြန်မာနိုင်ငံ အမျိုးသားလူ့အခွင့်အရေးကော်မရှင်အနေဖြင့် အလေးထား ဂရုပြု ဆောင်ရွက်ရန် လိုအပ်သော အချက်အလက်များကို ဆက်လက်ဆောင်ရွက်သွားမည်ဖြစ်ပါကြောင်း ရှင်းလင်းဆွေးနွေးသည်။

ထို့နောက် ပြည်ထောင်စုလွှတ်တော် နာယက က အဆိုပါနှစ်ပတ်လည်အစီရင်ခံစာနှင့်စပ်လျဉ်း၍ မှတ်တမ်းတင်ကြောင်း ကြေညာသည်။

ယင်းနောက် နိုင်ငံတော်သမ္မတထံမှ ပေးပို့ထားသော ၂၀၂၆-၂၀၂၇ ဘဏ္ဍာရေးနှစ်၊ ပြည်ထောင်စု၏ ဘဏ္ဍာငွေအရအသုံးဆိုင်ရာဥပဒေပါ အရေးပေါ်ရန်ပုံငွေမှ ကျခံသုံးစွဲခဲ့သည့်ကိစ္စများနှင့်စပ်လျဉ်း၍ ဘဏ္ဍာရေးနှင့် အခွန်ဝန်ကြီးဌာန ပြည်ထောင်စုဝန်ကြီး ဒေါက်တာကံဇော်က ကယားပြည်နယ်အစိုးရအဖွဲ့မှ ဒီးမောဆိုမြို့နယ်၊ ဖရူဆိုမြို့နယ်နှင့် ဘော်လခဲမြို့နယ်တို့တွင် ပြန်လည်ထူထောင်ရေးနှင့် နေရာချထားရေးလုပ်ငန်းများ၌ တန်ဖိုးနည်းအိမ်ရာ အလုံး(၆၀၀) တည်ဆောက်ရာတွင် လိုအပ်သော ဘိလပ်မြေနှင့် အမိုးသွပ်များ ဝယ်ယူရန်အတွက် ကုန်ကျစရိတ် ငွေကျပ် ၁၈၂၇ သန်းကိုလည်းကောင်း၊ ကရင်ပြည်နယ်အစိုးရအဖွဲ့မှ မြဝတီမြို့နယ်အတွင်း တရားမဝင် ဝင်ရောက်နေထိုင်သည့် နိုင်ငံခြားသားများအား ပြည်နှင်ရန် စောင့်ဆိုင်းနေစဉ်ကာလအတွင်း ၎င်းတို့အား ကျွေးမွေးစရိတ်အဖြစ် ငွေကျပ် ၁၃၀၃ ဒသမ ၃၈၀ သန်းကိုလည်းကောင်း၊ ၂၀၂၆-၂၀၂၇ ဘဏ္ဍာရေးနှစ် ပြည်ထောင်စု၏ ဘဏ္ဍာငွေအရအသုံးဆိုင်ရာဥပဒေပါ ၂၆၊ ပုဒ်မခွဲ(က)နှင့် ပုဒ်မခွဲ(ခ)တို့ပါ ပြဋ္ဌာန်းချက်များနှင့်အညီ အရေးပေါ်ရန်ပုံငွေမှ ကျခံသုံးစွဲနိုင်ရန်အတွက် ကယားပြည်နယ်အစိုးရအဖွဲ့နှင့် ကရင်ပြည်နယ်အစိုးရအဖွဲ့တို့မှ တင်ပြခဲ့မှုအား ပြည်ထောင်စုအစိုးရအဖွဲ့ အစည်းအဝေးအမှတ်စဉ် (၇/၂၀၂၆)နှင့် (၉/၂၀၂၆)တို့မှ ခွင့်ပြုခဲ့ပါကြောင်း။

သို့ပါ၍ ဘဏ္ဍာရေးနှင့် အခွန်ဝန်ကြီးဌာနအနေဖြင့် ပြည်ထောင်စုဘဏ္ဍာရန်ပုံငွေနှင့် တိုင်းဒေသကြီး၊ ပြည်နယ်ဘဏ္ဍာရန်ပုံငွေတို့မှ သီးခြားစီ ဆောင်ရွက်ရသည့် သဘောရှိသည့်အတွက် ဝန်ကြီးဌာနကကြေးကြပ်သော ပြည်ထောင်စု၏ အရေးပေါ်ရန်ပုံငွေမှ ရယူပြီး ကယားပြည်နယ် အစိုးရအဖွဲ့နှင့် ကရင်ပြည်နယ် အစိုးရအဖွဲ့တို့သို့ လွှဲပြောင်းပေးခဲ့ရပါကြောင်း၊ အဆိုပါ ပြည်နယ်နှစ်ခုသို့ ပြည်ထောင်စုအစိုးရအဖွဲ့က ပြည်ထောင်စု၏ အရေးပေါ်ရန်ပုံငွေမှ ခွင့်ပြုခဲ့မှုသည် ဘဏ္ဍာရေးနှစ်အတွင်း မသုံးစွဲလျှင် မဖြစ်သည့် အထူးကိစ္စရပ်အဖြစ် ခွင့်ပြုခဲ့ခြင်းဖြစ်ပါသဖြင့် ၂၀၂၆-၂၀၂၇ ဘဏ္ဍာရေးနှစ် ပြည်ထောင်စု၏ ဘဏ္ဍာငွေအရအသုံးဆိုင်ရာ ဥပဒေအပိုင်း ၄၊ အရေးပေါ်ရန်ပုံငွေ ပုဒ်မ ၂၆၊ ပုဒ်မခွဲ(ဂ)နှင့်အညီ ပြည်ထောင်စုအစိုးရအဖွဲ့က ပြည်ထောင်စု၏ အရေးပေါ်ရန်ပုံငွေမှ ခွင့်ပြုခဲ့မှုသည် အတိုင်း ပြည်ထောင်စုအစိုးရအဖွဲ့ အစည်းအဝေးအမှတ်စဉ် (၇/၂၀၂၆)နှင့် (၉/၂၀၂၆)တို့မှ ခွင့်ပြုခဲ့ပါကြောင်း။

ဤသို့ဖြင့် ယနေ့ပြည်တော်တွင် ကျင်းပခဲ့သော ပြည်ထောင်စုလွှတ်တော် တတိယအကြိမ် ပြည်ထောင်စု တတိယပုံမှန်အစည်းအဝေး (၁၁)ရက်မြောက်နေ့သို့ တက်ရောက်ခွင့်ရှိသည့် လွှတ်တော်ကိုယ်စားလှယ်ဦးရေ စုစုပေါင်း ၅၆၀ ရှိသည့်အနက် ယနေ့အစည်းအဝေးသို့ ၅၄၀ တက်ရောက်သဖြင့် ၉၆ ဒသမ ၄၃ ရာခိုင်နှုန်းရှိသည့်အတွက် အစည်းအဝေးအထမြောက်ကြောင်းနှင့် စတင်ကျင်းပကြောင်း၊ ကြေညာကာ အစည်းအဝေးတက်ရောက်မှုအခြေအနေကို လွှတ်တော်၏ အတည်ပြုချက်ရယူ၍ မှတ်တမ်းတင်သည်။

ထို့နောက် ပြည်ထောင်စုလွှတ်တော်နာယက က နိုင်ငံတော်သမ္မတထံမှ ပေးပို့ထားသော တိုင်းဒေသကြီး သို့မဟုတ် ပြည်နယ်အစိုးရအဖွဲ့တွင် လုံခြုံရေးနှင့် နယ်စပ်ရေးရာဝန်ကြီးများ ခန့်အပ်တာဝန်ပေးခြင်းကို လွှတ်တော်က မှတ်တမ်းတင်ကြောင်း ကြေညာသည်။

ယင်းနောက် ပြည်ထောင်စုလွှတ်တော် နာယက က ပြည်ထောင်စုလွှတ်တော်က အတည်ပြုသည်ဟု မှတ်ယူရမည့် အသေးစား၊ အငယ်စားနှင့်အလတ်စား စီးပွားရေးလုပ်ငန်းများ ဖွံ့ဖြိုးတိုးတက်ရေးနှင့် အကာအကွယ်ပေးရေး ဥပဒေကြမ်းကို နိုင်ငံတော်သမ္မတ လက်မှတ်ရေးထိုး ထုတ်ပြန်နိုင်ရန်အတွက် ဆက်လက် ပေးပို့သွားမည်ဖြစ်ကြောင်းနှင့် ပြည်ထောင်စုလွှတ်တော်ဆိုင်ရာ နည်းဥပဒေ ၉၂ အရ ပြည်ထောင်စုလွှတ်တော်က အတည်ပြုသည်ဟု မှတ်ယူ၍ မှတ်တမ်းတင်ကြောင်း ကြေညာသည်။

ဆက်လက်၍ မြန်မာနိုင်ငံအမျိုးသားလူ့အခွင့်အရေးကော်မရှင်၏ ၂၀၂၅ ခုနှစ် နှစ်ပတ်လည်အစီရင်ခံစာနှင့်စပ်လျဉ်း၍ မြန်မာနိုင်ငံအမျိုးသားလူ့အခွင့်အရေးကော်မရှင်အဖွဲ့ဝင် ဒေါက်တာမြင့်သူဖြိုင်က ကော်မရှင်ဝန်ထမ်းများအပေါ် အကြံပြုဆွေးနွေးချက်နှင့်စပ်လျဉ်း၍ ကော်မရှင်ဝန်ထမ်းများအား နိုင်ငံ့ဝန်ထမ်းများနည်းတူ အခွင့်အရေးများ ရရှိခံစားနိုင်ရန် သက်ဆိုင်ရာဝန်ကြီးဌာန၊ အဖွဲ့အစည်းများနှင့် လိုအပ်သည့် ပြုပြင်ပြောင်းလဲမှုများပြုလုပ်ရန် ညွှန်ကြားဆောင်ရွက်သွားမည်ဖြစ်ပါကြောင်း။

ရုံးခွဲများ ဖွင့်လှစ်မှုအပေါ် အကြံပြုဆွေးနွေးချက်နှင့်စပ်လျဉ်း၍ လက်ရှိတွင် ရုံးချုပ်နှင့် ရုံးခွဲ (၅)ခု ဖွင့်လှစ်ရန် ပြည်ထောင်စုအစိုးရအဖွဲ့အစည်းအဝေးက မူလဖွဲ့စည်းပုံအရ ခွင့်ပြုထားရှိပါကြောင်း၊ ယခုအခါ ရုံးချုပ်နှင့် ရုံးခွဲ (၄)ခုရှိပြီး နောက်ရုံးခွဲတစ်ခုကို ရှမ်းပြည်နယ်တွင် မြေနေရာရရှိနိုင်ရေး ညှိနှိုင်းဆောင်ရွက်လျက်ရှိပြီး ရုံးခွဲများတိုးချဲ့နိုင်ရန် ဖွဲ့စည်းပုံပြင်ဆင်ချိန်တွင် တိုင်းဒေသကြီးနှင့် ပြည်နယ်တိုင်းတွင် အနည်းဆုံးကော်မရှင်ရုံးခွဲတစ်ခုစီ ဖွင့်လှစ်နိုင်ရေး ဆောင်ရွက်သွားမည်ဖြစ်ပါကြောင်း။

လူ့အခွင့်အရေး အသိပညာပေးရှင်းလင်းဆွေးနွေးဟောပြောပွဲများ ပြုလုပ်ခြင်းနှင့်စပ်လျဉ်း၍ စီးပွားရေးလုပ်ငန်းရှင်များ၊ ဆောက်လုပ်ရေးဆိုင်ရာ လုပ်ငန်းရှင်များသို့ သွားရောက်ဟောပြောခဲ့ပြီး တိုင်းဒေသကြီး/ပြည်နယ်များရှိ မြို့ကြီးများနှင့် ကျေးလက်နေ ပြည်သူများထံ လူ့အခွင့်အရေး အသိပညာပေးမှုများကို ပိုမိုတိုးချဲ့ဆောင်ရွက်သွားမည်ဖြစ်ပါကြောင်း။

နေရပ်စွန့်ခွာ ပြည်သူများအပေါ် အကြံပြုချက်နှင့်စပ်လျဉ်း၍ ပြည်သူများအနေဖြင့် အချိန်အတိုင်းအတာတစ်ခု ကြာမြင့်လာသည်နှင့်အမျှ အခြေခံလူ့အခွင့်အရေးများ အပြည့်အဝ ပြန်လည်ရရှိနိုင်စေရေး ဆက်လက်လေ့လာဆောင်ရွက်သွားမည်ဖြစ်ပါကြောင်း။

လူ့အခွင့်အရေးဆိုင်ရာ သင်တန်းပို့ချမှုနှင့် စပ်လျဉ်း၍ ၂၀၂၅ ခုနှစ် အကျဉ်းဦးစီးဌာနတွင် သင်ခန်းစာပို့ချမှု (၁)ကြိမ်သာ ဆောင်ရွက်နိုင်ခဲ့သော်လည်း သက်ဆိုင်ရာဝန်ကြီးဌာနနှင့်ညှိနှိုင်း၍ အကျဉ်းဦးစီးဌာနမှ ဝန်ထမ်းများအား သင်ခန်းစာများ ပိုမိုပို့ချနိုင်ရေးကော်မရှင်မှ အဆိုပြုဆောင်ရွက်သွားမည်ဖြစ်ပါကြောင်း။

၂၀၂၅ ခုနှစ် အစီရင်ခံစာအရ ကယားပြည်နယ်၊ ချင်းပြည်နယ်နှင့် ရခိုင်ပြည်နယ်တို့မှ တိုင်ကြားချက် လက်ခံရရှိမှုကို ဖော်ပြထားခြင်းမရှိခြင်းနှင့် စပ်လျဉ်း၍ နယ်မြေအခြေအနေအရ တိုင်တန်းချက်များ ပေးပို့နိုင်ခြင်းမရှိဟု ယူဆရပါကြောင်း၊ “တိုင်ကြားနိုင်ပါကြောင်း ပြည်သူသို့အသိပေးခြင်း” ကြော်ငြာချက်ကို နိုင်ငံပိုင်သတင်းစာတွင် တစ်လလျှင် (၂)ကြိမ်နှင့် FM အသံလွှင့်ဌာနများတွင် အခါအားလျော်စွာ ထည့်သွင်းဖော်ပြလျက်ရှိပါကြောင်း၊ ကော်မရှင် website တွင်လည်း ကြည့်ရှုရှု၍ တိုင်ကြားနိုင်ပါကြောင်း။

ကော်မရှင်ထံ အစိုးရနှင့် သက်ဆိုင်ရာအဖွဲ့အစည်းများက ပြန်ကြားမှု ရာခိုင်နှုန်းနည်းပါးခြင်းနှင့် စပ်လျဉ်း၍ နှစ်ပတ်လည်အစီရင်ခံစာပါ ပြန်ကြားရန် ကျန်ရှိသော တိုင်တန်းစာ (၂၅)စောင်အနက် တိုင်တန်းစာ(၂၂)စောင်ကို ၂၀၂၆ ခုနှစ်အတွင်း၌ အကြောင်း ပြန်ကြားလာခဲ့ပြီးဖြစ်ပါ၍ ပြန်ကြားလာရန် (၃)စောင်သာ ကျန်ရှိနေပါကြောင်း။

ကော်မရှင်၏ ဥပဒေ၊ နည်းဥပဒေများကို လိုအပ်ချက်များရှိနေပါက ပြန်လည်သုံးသပ်သင့်ပါကြောင်း အကြံပြုချက်နှင့်စပ်လျဉ်း၍ ၂၀၂၆ ခုနှစ်တွင် ကော်မရှင်အဖွဲ့ဝင်များ ပါဝင်သည့် ကော်မရှင်ဥပဒေနှင့် လုပ်ထုံးလုပ်နည်းများ ပြင်ဆင်ရေးအဖွဲ့ ဖွဲ့စည်းပြီး ပြန်လည်လေ့လာသုံးသပ်ချက်ရှိပါကြောင်း။

Online မှတစ်ဆင့် တိုင်ကြား/ ဖြေရှင်းပေးနိုင်အောင်လည်း Application စီစဉ် ဆောင်ရွက်သင့်ကြောင်းနှင့်စပ်လျဉ်း၍ “တိုင်ကြားနိုင်ပါကြောင်း” ပြည်သူသို့ အသိပေးခြင်း သတင်းစာသားတွင် ပါဝင်သည့် QR Code စနစ်ဖြင့် ကော်မရှင် Website တွင် လွယ်ကူစွာ ဝင်ရောက်လေ့လာပြီး တိုင်ကြားစာဌာနများသို့ တိုင်ကြားနိုင်ရန် ဆောင်ရွက်ထားရှိပါကြောင်း။

ကာကွယ်စောင့်ရှောက်ရေး လုပ်ငန်းများနှင့်စပ်လျဉ်း၍ ကော်မရှင်အနေဖြင့် အလေးထား၍ မှတ်တမ်းများ ပြုစုဆောင်ရွက်သွားမည်ဖြစ်ပါကြောင်း။

ကော်မရှင်သို့ တိုင်တန်းသည့် လူ့အခွင့်အရေး ချိုးဖောက်မှုများနှင့်စပ်လျဉ်း၍ တိုင်တန်းသူများ၏ ကိုယ်ရေးအချက်အလက်များ လုံခြုံရေးနှင့်စပ်လျဉ်း၍ အလေးထား ဆောင်ရွက်လျက်ရှိပါကြောင်း။

ကော်မရှင် ကြည့်ရှုစစ်ဆေးရေးအဖွဲ့အား အကြံပြုချက်နှင့်စပ်လျဉ်း၍ လူ့အခွင့်အရေးရှုထောင့်မှ ကြည့်ရှုစစ်ဆေးခြင်းများကို နယ်လ်ဆင်မန်ဒဲလား စည်းမျဉ်းများ (Nelson Mandela Rules)၊ ကော်မရှင်ဥပဒေဆိုင်ရာ လုပ်ထုံးလုပ်နည်းများနှင့် အညီ ဆောင်ရွက်လျက်ရှိပါကြောင်း။

☆ စာမျက်နှာ ၉ မှ

သို့ပါ၍ သာသနာရေးဝန်ကြီးဌာနအနေဖြင့် ၂၀၂၆-၂၀၂၇ ဘဏ္ဍာရေးနှစ်တွင် ကျင်းပပြုလုပ်ခဲ့သော ဆဋ္ဌသင်္ဂါယနာတင်အောင်ပွဲ နှစ်(၇၀)ပြည့် အထိမ်းအမှတ် မဟာမင်္ဂလာအခမ်းအနားအတွက် ကျခံသုံးစွဲခဲ့သည့် ထပ်မံလိုအပ်ငွေကို ၂၀၂၆-၂၀၂၇ ဘဏ္ဍာရေးနှစ် ဘဏ္ဍာရေးနှင့်အခွန်ဝန်ကြီးဌာနနှင့် ယှဉ်တွဲဖော်ပြထားသည့် အရေးပေါ်ရန်ပုံငွေမှ ကျခံသုံးစွဲမှုကို ပြည်ထောင်စုလွှတ်တော်မှ အတည်ပြုမှတ်တမ်းတင်ထားရှိပေးနိုင်ပါရန် ရှင်းလင်းတင်ပြသည်။

ဆောက်လုပ်ရေးဝန်ကြီးဌာန ပြည်ထောင်စုဝန်ကြီး ဦးမျိုးသန့်က ဝန်ကြီးဌာနအနေဖြင့် မြို့ပြနှင့် အိမ်ရာဖွံ့ဖြိုးရေးဦးစီးဌာနမှ ပြည်ထောင်စုအစိုးရအဖွဲ့၏ တာဝန်ပေးချက်အရ နိုင်ငံတော်ရုံးများ နိုင်ငံတော်ဧည့်ဂေဟာများကို ပြင်ဆင်ထိန်းသိမ်းခြင်းများ ဆောင်ရွက်လျက်ရှိပါကြောင်း၊ အစိုးရဧည့်ဂေဟာ ၃ လုံးအကြီးစားပြုပြင်ခြင်းလုပ်ငန်းအတွက် လိုအပ်ငွေ ငွေကျပ် ၁၄၉၃ ဒသမ ၆၄၄ သန်းနှင့် ရန်ကုန်-မန္တလေး မီးရထားလမ်းတစ်လျှောက်တွင်ရှိသည့် ရထားလမ်းနှင့် ကားလမ်းကူး (Level Crossing) များနှင့် ရထားလမ်းခုံးကျော်တံတားများကို စီမံကိန်းအဖြစ် စီမံချမှတ်ဆောင်ရွက်လျက်ရှိပါကြောင်း၊ ယခုတင်ပြမည့်နေရာသည် နေပြည်တော် ပုဗ္ဗသီရိမြို့နယ်အတွင်းရှိသည့် ရန်ကုန်-မန္တလေး မီးရထားလမ်းခုံးကျော်တံတား ၁ စင်း ပေ ၁၄၀၀ တည်ဆောက်ခြင်းအတွက် ငွေကျပ် ၃၃၇၁၈ သန်းကို တင်ပြခြင်းဖြစ်ပါကြောင်း။

အဆိုပါ လုပ်ငန်း ၂ ခုသည် ၂၀၁၆-၂၀၁၇ ဘဏ္ဍာရေးနှစ်၏ မူလရသုံးခန့်မှန်း ခြေငွေစာရင်းတွင် အသုံးပြုခွင့်လျာထားခြင်းမရှိပါသောကြောင့် နိုင်ငံတော်၏ လိုအပ်ချက်အရ အဆိုပါလုပ်ငန်း ၂ ရပ်ကို ဘဏ္ဍာရေးနှင့် အခွန်ဝန်ကြီးဌာန၏ စိစစ်ဖော်ပြပါအတိုင်း အရေးပေါ်ရန်ပုံငွေမှ လျာထား၍ ကျခံသုံးစွဲရခြင်းဖြစ်ပါကြောင်းနှင့် ပြည်ထောင်စုလွှတ်တော်က အတည်ပြု မှတ်တမ်းတင်ထားရှိပေးနိုင်ပါရန် ရှင်းလင်းတင်ပြသည်။

ဆက်လက်၍ ပြည်ထောင်စုလွှတ်တော်နာယကက ၂၀၂၆-၂၀၂၇ ခုနှစ် ဘဏ္ဍာရေးနှစ် ပြည်ထောင်စု၏ ဘဏ္ဍာငွေအရအသုံးဆိုင်ရာဥပဒေပါ အရေးပေါ်ရန်ပုံငွေမှ သာသနာရေးဝန်ကြီးဌာနဆိုင်ရာ လုပ်ငန်း ၁ ခု၊ ဆောက်လုပ်ရေးဝန်ကြီးဌာနဆိုင်ရာ လုပ်ငန်း ၂ ခု၊ ကယားပြည်နယ်အစိုးရအဖွဲ့ လုပ်ငန်းဆိုင်ရာ ၁ ခုနှင့် ကရင်ပြည်နယ်အစိုးရအဖွဲ့ဆိုင်ရာ လုပ်ငန်း ၂ ခု စုစုပေါင်းလုပ်ငန်း ၆ ခုအတွက် ငွေကျပ် ၃၉၁၄၅ ဒသမ ၉၁၅ သန်း ကျခံသုံးစွဲထားမှုကို လွှတ်တော်က မှတ်တမ်းတင်ကြောင်း ကြေညာသည်။

ထို့နောက် နိုင်ငံတော်သမ္မတ ဦးမင်းအောင်လှိုင်က နိုင်ငံတော်၏ မူဝါဒများနှင့် နိုင်ငံတော်၏ အခြေအနေအရပ်ရပ်နှင့်စပ်လျဉ်း၍ မိန့်ခွန်းပြောကြားသည်။

ယင်းနောက် ပြည်ထောင်စုလွှတ်တော်နာယကက နိုင်ငံတော်သမ္မတ ပြောကြားခဲ့သည့် နိုင်ငံတော်၏ မူဝါဒများနှင့် နိုင်ငံတော်၏ အခြေအနေအရပ်ရပ်တို့နှင့်စပ်လျဉ်း၍ လွှတ်တော်၏ သဘောထားရယူမှတ်တမ်းတင်သည်။

ဆက်လက်၍ ပြည်ထောင်စုလွှတ်တော်နာယကက တတိယအကြိမ် ပြည်ထောင်စုလွှတ်တော် တတိယပုံမှန်အစည်းအဝေး ဆောင်ရွက်ချက်များနှင့်စပ်လျဉ်း၍ တတိယအကြိမ် ပြည်ထောင်စုလွှတ်တော် တတိယပုံမှန်အစည်းအဝေးကို ၂၀၂၆ ခုနှစ်၊ စက်တင်ဘာ ၂၉ ရက်မှ နိုဝင်ဘာ ၁၈ ရက်အထိ ကျင်းပပြုလုပ်ခဲ့ပြီး မကြာခင် အချိန်ပိုင်းတွင် လွှတ်တော်အစည်းအဝေးများ အောင်မြင်စွာပြီးမြောက်မည်ဖြစ်ကြောင်း၊ ပြည်ထောင်စုလွှတ်တော် တတိယပုံမှန်အစည်းအဝေးကာလတွင် ဥပဒေပြုရေးလုပ်ငန်းတာဝန်များကို အတူတကွပူးပေါင်းပါဝင် ဆောင်ရွက်ပေးခဲ့ကြသည့် ပြည်ထောင်စုလွှတ်တော် ကိုယ်စားလှယ်များအားလုံးကို ကျေးဇူးတင်ရှိကြောင်း။

ယခု တတိယပုံမှန်အစည်းအဝေး ကာလအတွင်း ပြည်ထောင်စုလွှတ်တော်အစည်းအဝေးကို ၁၁ ရက် ကျင်းပပြုလုပ်နိုင်ခဲ့ကြောင်း၊ မိမိတို့လွှတ်တော်၏ ဥပဒေပြုရေးအပိုင်းတွင် ပြည်သူ့လွှတ်တော်ရွေးကောက်ပွဲဥပဒေကို သတ္တမအကြိမ် ပြင်ဆင်သည့် ဥပဒေ၊ အမျိုးသားလွှတ်တော် ရွေးကောက်ပွဲဥပဒေကို သတ္တမအကြိမ် ပြင်ဆင်သည့် ဥပဒေ၊ တိုင်းဒေသကြီးလွှတ်တော် သို့မဟုတ် ပြည်နယ်လွှတ်တော် ရွေးကောက်ပွဲဥပဒေကို သတ္တမအကြိမ် ပြင်ဆင်သည့်ဥပဒေနှင့် ၂၀၂၆-၂၀၂၇ ဘဏ္ဍာရေးနှစ် ပြည်ထောင်စု၏ နောက်ထပ်ဘဏ္ဍာငွေခွဲဝေသုံးစွဲရေးဥပဒေတို့ကို ပြဋ္ဌာန်းနိုင်ခဲ့ကြောင်း၊ လွှတ်တော်နှစ်ရပ် သဘောတူပေးပို့လာသော အသေးစား၊ အငယ်စားနှင့် အလတ်စား စီးပွားရေးလုပ်ငန်းများ ဖွံ့ဖြိုးတိုးတက်ရေးနှင့် အကာအကွယ်ပေးရေး ဥပဒေကြမ်းကို လွှတ်တော်တွင် ယနေ့မှတ်တမ်းတင်ပြီး နိုင်ငံတော်သမ္မတ လက်မှတ်ရေးထိုး ထုတ်ပြန်နိုင်ရေး ဆက်လက်ပေးပို့သွားမည်ဖြစ်ကြောင်း၊ နိုင်ငံရေးပါတီများ မှတ်ပုံတင်ခြင်း နည်းဥပဒေများကို စတုတ္ထအကြိမ် ပြင်ဆင်သည့် နည်းဥပဒေကိုလည်း ပြည်ထောင်စုလွှတ်တော်က အတည်ပြုမှတ်တမ်းတင်ပေးနိုင်ခဲ့ကြောင်း။

အုပ်ချုပ်ရေးအပိုင်းနှင့်စပ်လျဉ်း၍ နိုင်ငံတော်သမ္မတထံမှ ပေးပို့သော ပြည်ထောင်စုဝန်ကြီးဌာနနှစ်ခုအမည်ပြောင်းလဲခြင်း၊ ပြည်ထောင်စုဝန်ကြီးအစားထိုးခန့်အပ်ခြင်း၊ ပြည်ထောင်စုတရားလွှတ်တော်ချုပ် တရားသူကြီး ၂ ဦး ခန့်အပ်တာဝန်ပေးခြင်း၊ ဥပဒေကဲ့သို့ အာဏာတည်သောအမိန့်ဆက်လက်အတည်ဖြစ်စေရေး ကိစ္စတို့နှင့်စပ်လျဉ်း၍ လွှတ်တော်၌ ဆွေးနွေးခြင်း၊ အဆုံးအဖြတ်ရယူအတည်ပြုခြင်းများကို ဆောင်ရွက်ပေးနိုင်ခဲ့ကြောင်း။

ထို့ပြင် ပြည်ထောင်စုဝန်ကြီးဌာနနှစ်ခုမှ ပြည်ထောင်စုဝန်ကြီးနှစ်ဦး ပြောင်းလဲတာဝန်ပေးအပ်ခြင်းနှင့် တိုင်းဒေသကြီးနှင့် ပြည်နယ်များတွင် လုံခြုံရေးနှင့် နယ်စပ်ရေးရာဝန်ကြီးများ ခန့်အပ်တာဝန်ပေးအပ်ခြင်းတို့ကိုလည်း လွှတ်တော်က မှတ်တမ်းတင်ခြင်း၊ ၂၀၂၅-၂၀၂၆ ဘဏ္ဍာရေးနှစ် အမျိုးသားစီမံကိန်းနှင့် ဘဏ္ဍာငွေအရအသုံးဆိုင်ရာ နှစ်ပတ်လည်အစီရင်ခံစာများ၊ အမျိုးသားလူ့အခွင့်အရေးကော်မရှင်၏ ၂၀၂၅ ခုနှစ် နှစ်ပတ်လည် အစီရင်ခံစာတို့နှင့်စပ်လျဉ်း၍ လွှတ်တော်၌ ဆွေးနွေးခြင်း၊ အတည်ပြု မှတ်တမ်းတင်ခြင်းတို့ကို ဆောင်ရွက်ပေးနိုင်ခဲ့ကြောင်း။

နိုင်ငံတော်သမ္မတထံမှ ပေးပို့သော ၂၀၂၆ ခုနှစ် စက်တင်ဘာ၊ အောက်တိုဘာနှင့် နိုဝင်ဘာလများအတွက် ဒီဇယ်ဆီ HSD(500 ppm)နှင့် သဘာဝဓာတ်ငွေ့ရည်(LNG)အပေါ် အထူးကုန်စည်ခွန်၊ ကုန်သွယ်လုပ်ငန်းခွန် ကင်းလွတ်ခွင့်ကိစ္စ၊ အာဆီယံရေနံဖူလုံမှုဆိုင်ရာ သဘောတူညီချက်မူဘောင် အသက်ဝင်နိုင်ရေးကိစ္စ၊ မြန်မာနိုင်ငံအစိုးရနှင့် ကမ္ဘောဒီးယားဘုရင့်နိုင်ငံအစိုးရတို့အကြား ဝင်ငွေအပေါ် အခွန်နှစ်ထပ်ကျသင့်မှုမှ ရှောင်ရှားရေးနှင့် အခွန်ရှောင်တိမ်းမှုကာကွယ်ရေး သဘောတူစာချုပ်ကိစ္စ၊ ဘယ်လာရုစ်သမ္မတနိုင်ငံ DBRB နှင့် Belinvestbank (ဘယ်လင်ဗက်စ် ဘန့်) JSC တို့ထံမှ ပို့ကုန်ချေးငွေ ရယူနိုင်ရေးကိစ္စ၊ ပြည်ထောင်စုအစိုးရအပ်ငွေစာရင်း၏ လိုငွေအား မြန်မာနိုင်ငံတော်ဗဟိုဘဏ်က ချေးငွေထုတ်ချေးခွင့်ပြုနိုင်ရေး ကိစ္စများ၊ ပလက်ဝ-ဇိုရမ်ပူရ် (၂)လမ်းသွား လမ်းဖောက်လုပ်ခြင်း စီမံကိန်းအတွက် မော်တော်ယာဉ်(၅)စီးအပေါ် ကျသင့်မည့် အထူးကုန်စည်ခွန်ကင်းလွတ်ခွင့်ပြုနိုင်ရေးကိစ္စတို့နှင့်စပ်လျဉ်း၍ လွှတ်တော်၏ သဘောတူညီချက်ရယူခြင်းများကို ဆောင်ရွက်ပေးနိုင်ခဲ့ကြောင်း။

ထို့ပြင် ပြည်ထောင်စုသမ္မတ မြန်မာနိုင်ငံတော် ဖွဲ့စည်းပုံအခြေခံဥပဒေ (၂၀၀၈ ခုနှစ်)မှ ပြင်ဆင်/ဖြည့်စွက်သင့်သည့် အချက် ၄၃ ချက်နှင့် ပြည်ထောင်စုသဘောတူ စာချုပ်(Union Accord) အစိတ်အပိုင်း (၁)(၂)(၃)ပါ အချက်များနှင့်စပ်လျဉ်း၍ လေ့လာသုံးသပ်ရေးနှင့် ဥပဒေမူကြမ်းပြုစုရေး ပူးပေါင်းကော်မတီတစ်ရပ်ကို ဖွဲ့စည်းပေးနိုင်ခဲ့ပြီး ဖွဲ့စည်းပုံအခြေခံဥပဒေ ပြင်ဆင်ရေးဆိုင်ရာ လုပ်ငန်းများကိုလည်း ပြည်ထောင်စုလွှတ်တော်ဆိုင်ရာ ဥပဒေ၊ နည်းဥပဒေများနှင့်အညီ ဆက်လက်အကောင်အထည်ဖော်ဆောင်ရွက်သွားမည်ဖြစ်ကြောင်း။

ပြည်ထောင်စုလွှတ်တော် စတုတ္ထပုံမှန်အစည်းအဝေးကို ၂၀၂၇ ခုနှစ် ဇန်နဝါရီလအတွင်း ပြန်လည်ကျင်းပသည့်အခါ ပြည်ထောင်စုအစိုးရအဖွဲ့က တင်သွင်းလာမည့် ၂၀၂၇-၂၀၂၈ ဘဏ္ဍာရေးနှစ်အတွက် နိုင်ငံတော်၏ အမျိုးသားစီမံကိန်းဥပဒေကြမ်း၊ ပြည်ထောင်စု၏ ဘဏ္ဍာငွေ အရအသုံးဆိုင်ရာ ဥပဒေကြမ်းနှင့် အခွန်အကောက်ဆိုင်ရာ ဥပဒေကြမ်းတို့ကို လွှတ်တော်ဆိုင်ရာဥပဒေ၊ နည်းဥပဒေများ၊ သက်ဆိုင်ရာ ဥပဒေများနှင့်အညီ သတ်မှတ်ကာလအတွင်း ဆွေးနွေး၊ စိစစ်၊ အတည်ပြုပြဋ္ဌာန်းနိုင်ရေး ဆောင်ရွက်ပေးရမည်ဖြစ်ကြောင်း။

ထို့ပြင် ပြည်ထောင်စုလွှတ်တော်သို့ ပေးပို့ထားသည့် ၂၀၂၄-၂၀၂၅ ဘဏ္ဍာရေးနှစ်အတွက် ပြည်ထောင်စုစာရင်းစစ်ချုပ်၏ စစ်ဆေးတွေ့ရှိချက် အစီရင်ခံစာနှင့် ၂၀၂၆-၂၀၂၇ ဘဏ္ဍာရေးနှစ်၊ ဧပြီလမှ စက်တင်ဘာလအထိ ပထမ(၆)လပတ် အမျိုးသားစီမံကိန်း အစီရင်ခံစာနှင့် ဘဏ္ဍာငွေအရအသုံးဆိုင်ရာ အစီရင်ခံစာများနှင့်စပ်လျဉ်း၍ ပြည်သူ့ငွေစာရင်း ပူးပေါင်းကော်မတီက စိစစ်နိုင်ရန် ကြိုတင်ပေးပို့ထားပြီးဖြစ်၍ လာမည့် ပြည်ထောင်စုလွှတ်တော် စတုတ္ထပုံမှန်အစည်းအဝေးတွင် အစီရင်ခံစာများ တင်သွင်းနိုင်ရေး ဆောင်ရွက်ထားရှိရန် လိုအပ်မည်ဖြစ်ကြောင်း။

နိုဂုံးချုပ်အနေဖြင့် တတိယအကြိမ်လွှတ်တော် အသီးသီး၏ တတိယပုံမှန်အစည်းအဝေးများ ကျင်းပပြီးစီး၍ မိမိတို့နေထိုင်ရာ နယ်မြေဒေသအသီးသီးကို ပြန်ကြမည့် ပြည်ထောင်စုလွှတ်တော် ကိုယ်စားလှယ်များအားလုံး လိုရာဆန္ဒပြီးမြောက်ပြီး ဘေးမသီရန်မခဘဲ လိုရာခရီးအား အဆင်ပြေချောမွေ့စွာ ရောက်ရှိကြပါစေ၊ နောင်ပြန်လည်ကျင်းပပြုလုပ်မည့် စတုတ္ထပုံမှန်အစည်းအဝေးကာလတွင် ကျန်းမာချမ်းသာစွာနှင့် ပြန်လည်ဆုံတွေ့နိုင်ကြပါစေဟု ဆုမွန်ကောင်းတောင်းရင်း နှုတ်ခွန်းဆက်သအပ်ပါကြောင်း ပြောကြားသည်။

ထို့နောက် ပြည်ထောင်စုလွှတ်တော်နာယကက တတိယအကြိမ် ပြည်ထောင်စုလွှတ်တော် တတိယပုံမှန်အစည်းအဝေး (၁၁)ရက်မြောက်နေ့ အစီအစဉ်ပြီးဆုံးကြောင်းနှင့် တတိယအကြိမ် ပြည်ထောင်စုလွှတ်တော် တတိယပုံမှန်အစည်းအဝေး အောင်မြင်စွာပြီးမြောက်ကြောင်း ကြေညာသည်။

သတင်းအဖွဲ့

တတိယအကြိမ် ဧရာဝတီတိုင်းဒေသကြီးလွှတ်တော် အရေးပေါ်အစည်းအဝေး (၁/၂၀၂၆) ပထမနေ့ ကျင်းပ

ပုသိမ် နိုဝင်ဘာ ၁၈

တတိယအကြိမ် ဧရာဝတီတိုင်းဒေသကြီး လွှတ်တော်အရေးပေါ်အစည်းအဝေး(၁/၂၀၂၆) ပထမနေ့ကို ယနေ့မွန်းလွဲ ၂ နာရီတွင် ဧရာဝတီ တိုင်းဒေသကြီး လွှတ်တော် အစည်းအဝေးခန်းမ၌ ကျင်းပရာ တိုင်းဒေသကြီး လွှတ်တော်ကိုယ်စားလှယ်များနှင့် တိုင်းဒေသကြီး အဆင့်ဌာနဆိုင်ရာများ တက်ရောက်ကြသည်။

ဦးစွာ တိုင်းဒေသကြီး လွှတ်တော် ဥက္ကဋ္ဌက အမှာစကား ပြောကြားပြီး ဧရာဝတီတိုင်းဒေသကြီး စီမံကိန်း၊ စီးပွားရေးနှင့် ဘဏ္ဍာရေးဝန်ကြီးက ၂၀၂၆-၂၀၂၇ ဘဏ္ဍာနှစ် ဧရာဝတီတိုင်းဒေသကြီး၏ နောက်ထပ်ဘဏ္ဍာငွေခွဲဝေသုံးစွဲရေးဥပဒေကြမ်းကို တင်သွင်းရာ တိုင်းဒေသကြီး လွှတ်တော် ပြည်သူ့ငွေစာရင်း၊ စီမံကိန်းနှင့်ဘဏ္ဍာရေး၊စီးပွားရေးနှင့် ကုန်သွယ်လုပ်ငန်းဖွံ့ဖြိုးတိုးတက်ရေးရာ ကော်မတီနှင့် ဥပဒေပြုရေးဆိုင်ရာ ကော်မတီတို့၏ လေ့လာတွေ့ရှိချက်နှင့် သဘောထားမှတ်ချက်အစီရင်ခံစာကို နိုဝင်ဘာ ၂၀ ရက်တွင် တင်သွင်းရန် လွှတ်တော်ဥက္ကဋ္ဌက ကြေညာသည်။

ထို့နောက် တိုင်းဒေသကြီး စီမံကိန်း၊ စီးပွားရေးနှင့်ဘဏ္ဍာရေးဝန်ကြီးက ၂၀၂၆-၂၀၂၇ ဘဏ္ဍာနှစ်၏ ဘဏ္ဍာရေးဆိုင်ရာ အကောင်အထည်ဖော်ဆောင်ရွက်မှုအခြေအနေ နှစ်ဝက်အစီရင်ခံစာကို တင်သွင်းရာ ဘဏ္ဍာရေးဆိုင်ရာ စိစစ်ရေးအဖွဲ့(၁၁)ဖွဲ့က အစည်းအဝေးတတိယနေ့တွင် ဆွေးနွေးသွားရန်နှင့်



တိုင်းဒေသကြီး လွှတ်တော် ပြည်သူ့ငွေစာရင်း၊ စီမံကိန်းနှင့် ဘဏ္ဍာရေး၊ စီးပွားရေးနှင့် ကုန်သွယ်လုပ်ငန်း ဖွံ့ဖြိုးတိုးတက်ရေးရာကော်မတီ၏ လေ့လာတွေ့ရှိချက်နှင့် သဘောထားမှတ်ချက်အစီရင်ခံစာကို အစည်းအဝေးစတုတ္ထနေ့တွင် တင်သွင်းရန် လွှတ်တော်ဥက္ကဋ္ဌက ကြေညာသည်။

ယင်းနောက် တတိယအကြိမ် ဧရာဝတီ တိုင်းဒေသကြီး လွှတ်တော် အရေးပေါ်အစည်းအဝေး(၁/၂၀၂၆) ပထမနေ့ကို ရပ်နားလိုက်ကြောင်းနှင့် ဒုတိယနေ့ကို နိုဝင်ဘာ ၂၀ ရက်တွင် ကျင်းပသွားမည်ဖြစ်ကြောင်း သိရသည်။ **တိုင်းဒေသကြီး(ပြန်/ဆက်)**

အင်အားအနည်းငယ်ရှိသော မြေငလျင်တစ်ခု လှုပ်ရှား

နေပြည်တော် နိုဝင်ဘာ ၁၈

ယနေ့ ညနေ ၆ နာရီ ၅၆ မိနစ် ၀၆ စက္ကန့်တွင် ဟားခါးမြေငလျင်စခန်းမှ အရှေ့တောင်ဘက် ၄၅ မိုင်ခန့်ကွာဝေးသော မြန်မာနိုင်ငံ ပြည်တွင်း (ဂန့်ဂေါမြို့၏ အရှေ့မြောက်ဘက် ၁၁ မိုင် ခန့်အကွာ) မြောက်လတ္တီတွဒ် ၂၂.၃၁ ဒီဂရီ၊ အရှေ့လောင်ဂျီတွဒ် ၉၄.၂၁ ဒီဂရီ၊ အနက် ၁၁၀ ကီလိုမီတာကို ဗဟိုပြု၍ ပမာဏ ၄.၂(M) အဆင့်ရှိ အင်အားအနည်းငယ်ရှိသော မြေငလျင်တစ်ခုလှုပ်ရှားသွားကြောင်း တိုင်းထွာရရှိသည်။

မိုး/ဇလ

ဒုတိယတပ်မတော်ကာကွယ်ရေးဦးစီးချုပ် ကာကွယ်ရေးဦးစီးချုပ်(ကြည်း) ဗိုလ်ချုပ်ကြီးကျော်စွာလင်း (၃၄)ကြိမ်မြောက် အာဆီယံနိုင်ငံတပ်မတော်(ကြည်း)များ သေနတ်ပစ်ပြိုင်ပွဲ (34th ASEAN Armies Rifle Meet-34th AARM) ပိတ်ပွဲအခမ်းအနားသို့ တက်ရောက်

နေပြည်တော် နိုဝင်ဘာ ၁၈

မလေးရှားနိုင်ငံ၌ ကျင်းပပြုလုပ်သည့် (၃၄) ကြိမ်မြောက် အာဆီယံနိုင်ငံ တပ်မတော်(ကြည်း)များ သေနတ်ပစ်ပြိုင်ပွဲ (34th ASEAN Armies Rifle Meet-34th AARM) ပိတ်ပွဲအခမ်းအနားကို ယနေ့ နံနက်ပိုင်းတွင် မလေးရှားနိုင်ငံ မလက္ကာမြို့ရှိ Terendak (တီရန်ဒတ်) လေ့ကျင့်ရေးစခန်း၌ ကျင်းပပြုလုပ်ရာ ဒုတိယတပ်မတော် ကာကွယ်ရေးဦးစီးချုပ် ကာကွယ်ရေးဦးစီးချုပ်(ကြည်း) ဗိုလ်ချုပ်ကြီး ကျော်စွာလင်း ဦးဆောင်သော မြန်မာ့တပ်မတော် ကိုယ်စားလှယ်အဖွဲ့ တက်ရောက်သည်။

ဦးစွာ ဒုတိယတပ်မတော်ကာကွယ်ရေးဦးစီးချုပ် ကာကွယ်ရေးဦးစီးချုပ်(ကြည်း)နှင့် အဖွဲ့သည် အခမ်းအနားကျင်းပသည့်နေရာသို့ ရောက်ရှိခဲ့ပြီး အာဆီယံအဖွဲ့ဝင်နိုင်ငံများမှ ကြည်းတပ်ဦးစီးချုပ်များ၊ ကိုယ်စားလှယ်အဖွဲ့ဝင်များနှင့်အတူ ချစ်ကြည်ရေး အထိမ်းအမှတ်အဖြစ် ပစ်ခတ်သည့် Novelty Shoot ပစ်ခတ်စဉ်တွင် ပါဝင်ပစ်ခတ်၍ စုပေါင်းမှတ်တမ်းတင် ဓာတ်ပုံရိုက်ကြသည်။

ထို့နောက် ဆုပေးပွဲအခမ်းအနားကို ဆက်လက် ပြုလုပ်ရာ သေနတ်ပစ်ပြိုင်ပွဲဝင်အသင်းများက ကွင်းအတွင်းရောက်ရှိနေရာယူကြပြီး အခမ်းအနားသို့ တက်ရောက်လာသည့် အာဆီယံအဖွဲ့ဝင် နိုင်ငံများမှ ကြည်းတပ်ဦးစီးချုပ်များက နိုင်ငံအလိုက်ဆုရရှိသည့် အသင်းများနှင့် ပြိုင်ပွဲအမျိုးအစားအလိုက်ဆုရရှိသည့် အသင်းများအား ဆုတံဆိပ်များ အသီးသီး ပေးအပ်ချီးမြှင့်သည်။

ယင်းနောက် မလေးရှားတပ်မတော်ကြည်းတပ်ဦးစီးချုပ်က မိန့်ခွန်းပြောကြားပြီး AARM အထိမ်းအမှတ်အလံကို အလံတိုင်မှ ပြန်လည်ရုပ်သိမ်းသည်။ ၎င်းနောက် (၃၄)ကြိမ်မြောက် အာဆီယံနိုင်ငံ တပ်မတော်(ကြည်း)များ သေနတ်ပစ်ပြိုင်ပွဲ၏ မှတ်တမ်းဗီဒီယိုပြသပြီး ယဉ်ကျေးမှုအဖွဲ့များက မလေးရိုးရာအကအလှများဖြင့် လည်းကောင်း၊ မလေးရှားတပ်မတော် စစ်တီးဝိုင်းမှ တီးမှုတ်ဖျော်ဖြေမှုအား လည်းကောင်း ကြည့်ရှုအားပေးကြသည်။

ထို့နောက် မလေးရှားကြည်းတပ်ဦးစီးချုပ်က AARM အထိမ်းအမှတ်အလံကို (၃၅) ကြိမ်မြောက် အာဆီယံနိုင်ငံ တပ်မတော်(ကြည်း)များ သေနတ်ပစ်ပြိုင်ပွဲကို အိမ်ရှင်အဖြစ် လက်ခံကျင်းပမည့် အင်ဒိုနီးရှားတပ်မတော် ကြည်းတပ်ဦးစီးချုပ်ထံသို့ လွှဲပြောင်းပေးအပ်ပြီး အင်ဒိုနီးရှားတပ်မတော် ကြည်းတပ်ဦးစီးချုပ်က မိန့်ခွန်းပြောကြားသည်။

ယင်းနောက် ဒုတိယတပ်မတော် ကာကွယ်ရေးဦးစီးချုပ် ကာကွယ်ရေးဦးစီးချုပ် (ကြည်း)နှင့် အဖွဲ့ဝင်များသည် 34th AARM သေနတ်ပစ်ပြိုင်ပွဲတွင် ဝင်ရောက်ယှဉ်ပြိုင်ခဲ့သည့် မြန်မာ့တပ်မတော် ကိုယ်စားပြု သေနတ်ပစ်အသင်းအား ရင်းရင်းနှီးနှီး တွေ့ဆုံ၍ အားပေးစကားပြောကြားကာ ဂုဏ်ပြုချီးမြှင့်ငွေပေးအပ်ပြီး စုပေါင်းမှတ်တမ်းတင်ဓာတ်ပုံရိုက်ကြသည်။

အဆိုပါ သေနတ်ပစ်ပြိုင်ပွဲတွင် မြန်မာ့တပ်မတော် ကိုယ်စားပြု သေနတ်ပစ်အသင်းအနေဖြင့် အသင်းလိုက် အမှတ်ပေးပြိုင်ပွဲတွင် ရွှေတံဆိပ် တစ်ခုနှင့် ကြေးတံဆိပ် နှစ်ခု၊ တစ်ဦးချင်း ပစ်ခတ်စဉ်ပြိုင်ပွဲတွင် ရွှေတံဆိပ် နှစ်ခု စုစုပေါင်း ရွှေတံဆိပ် သုံးခုနှင့် ကြေးတံဆိပ် နှစ်ခုတို့ ရရှိခဲ့ပြီး နိုင်ငံအလိုက် အဆင့်(၄) နေရာရရှိခဲ့ကြောင်း သိရသည်။

ညနေပိုင်းတွင် ဒုတိယတပ်မတော်ကာကွယ်ရေးဦးစီးချုပ် ကာကွယ်ရေးဦးစီးချုပ် (ကြည်း)နှင့် အဖွဲ့ဝင်များသည် ကွာလာလမ်ပူဖြို့ရှိ မြန်မာစစ်သံ(ကြည်း)ရေ၊ လေ)ရုံး၌ စစ်သံရုံးမိသားစုများနှင့်တွေ့ဆုံသည်။ တွေ့ဆုံစဉ် ဒုတိယတပ်မတော် ကာကွယ်ရေးဦးစီးချုပ် ကာကွယ်ရေးဦးစီးချုပ်(ကြည်း) က အမှာစကားပြောကြားရာတွင် စစ်သံရုံးဝန်ထမ်းများနှင့် မိသားစုဝင်များအနေဖြင့် တာဝန်ထမ်းဆောင်နေထိုင်စဉ် ကာလအတွင်း သက်ဆိုင်ရာနိုင်ငံ၏ ဘာသာစကားကို ကျွမ်းကျင်အောင် လေ့ကျင့်သင်ယူသွားရန်၊ သက်ဆိုင်ရာနိုင်ငံ၏ ဓလေ့ထုံးတမ်း အစဉ်အလာများ၊ ဥပဒေများကို သိရှိအောင်လေ့လာ၍ စည်းမျဉ်းစည်းကမ်းများနှင့်အညီ ကျင့်ကြံနေထိုင်ရန်နှင့် မိမိနိုင်ငံအတွက် အကျိုးဖြစ်ထွန်းစေမည့်အရာများကို စနစ်တကျ ကြိုးစားလေ့လာကာ တာဝန်ထမ်းဆောင်သွားကြရန်လိုကြောင်း ပြောကြားသည်။

ထို့နောက် ဒုတိယတပ်မတော်ကာကွယ်ရေးဦးစီးချုပ် ကာကွယ်ရေးဦးစီးချုပ်(ကြည်း)က စစ်သံရုံးဝန်ထမ်းမိသားစုများအတွက် စားသောက်ဖွယ်ရာများနှင့် လက်ဆောင်ပစ္စည်းများပေးအပ်ရာ တာဝန်ရှိသူများက လက်ခံရယူခဲ့ကြကြောင်း သိရသည်။

သတင်းစဉ်



တပ်မတော်စစ်သမိုင်းပြတိုက်(နေပြည်တော်)သို့ ပြည်ထောင်စုနယ်မြေ (နေပြည်တော်) ပျဉ်းမနားမြို့နယ်၊ တပ်ကုန်းမြို့နယ်နှင့် ဒဂ္ဂိဏာသိရိမြို့နယ်တို့ရှိ ကျောင်းသား ကျောင်းသူများနှင့် ဆရာ ဆရာမများ သွားရောက်လေ့လာ

နေပြည်တော် နိုဝင်ဘာ ၁၈

ကျောင်းသား လူငယ်မောင်မယ်များ နိုင်ငံတော်၏သမိုင်းနှင့် တပ်မတော်၏သမိုင်းကြောင်းများကိုသိရှိပြီး အသိပညာဗဟုသုတများစွာ ရရှိစေရန်၊ လူငယ်များအား မျိုးချစ်စိတ်ဓာတ်များ ရှင်သန်ထက်မြက်လာစေပြီး နိုင်ငံချစ်စိတ်နှင့် တိုင်းပြည်ချစ်စိတ်များ တိုးတက်ဖြစ်ထွန်းလာစေရန်၊ ကျောင်းသင်ရိုးညွှန်းတမ်းပါသင်ခန်းစာများကို အထောက်အကူပြုစေရန်ရည်ရွယ်၍ နိုင်ငံတော်အစိုးရ၏ လမ်းညွှန်မှု၊ တပ်မတော်၏ စီစဉ်ဆောင်ရွက်မှုဖြင့် တပ်မတော်စစ်သမိုင်းပြတိုက်(နေပြည်တော်)သို့ လာရောက်လေ့လာနိုင်စေစီစဉ်ဆောင်ရွက်ပေးလျက်ရှိသည်။

ယင်းသို့စီစဉ်ဆောင်ရွက်ပေးမှုကြောင့် ယနေ့နံနက်ပိုင်းတွင် ပြည်ထောင်စုနယ်မြေ(နေပြည်တော်) ပျဉ်းမနားမြို့နယ်ရှိအမှတ်(၂) အခြေခံပညာအထက်တန်းကျောင်း၊ အခြေခံပညာအလယ်တန်းကျောင်း (ဂဲကြီးသာစည်)၊ အခြေခံပညာအလယ်တန်းကျောင်း(ခွဲ)(ငါးတဲစု)၊ ပညာမွန်(ကိုယ်ပိုင်အထက်တန်းကျောင်း)၊ တပ်ကုန်းမြို့နယ်ရှိ အခြေခံပညာအလယ်တန်းကျောင်း(သရက်ပင်)၊ အခြေခံပညာမူလတန်းကျောင်း (ကဲကြီး)၊ အခြေခံပညာအလယ်တန်းကျောင်း(ကရင်ချောင်း)၊ ဒဂ္ဂိဏာသိရိမြို့နယ်ရှိ အခြေခံပညာအထက်တန်းကျောင်း(ခွဲ)တို့မှ ကျောင်းသား ကျောင်းသူများသည် ဆရာ ဆရာမများနှင့်အတူ တပ်မတော်စစ်သမိုင်းပြတိုက် (နေပြည်တော်)သို့ သွားရောက် လေ့လာကြသည်။

ဦးစွာ ကျောင်းသား ကျောင်းသူများနှင့် ဆရာ ဆရာမများသည် တပ်မတော်စစ်သမိုင်းပြတိုက်(နေပြည်တော်)သို့ ရောက်ရှိကြပြီး ပြင်ပပြကွက်တွင် ခင်းကျင်းပြသထားသော ခေတ်အဆက်ဆက် အသုံးပြုခဲ့သည့် တပ်မတော် လေယာဉ်၊ ရဟတ်ယာဉ်များ၊ စစ်ရေယာဉ် ပုံစံတူများနှင့် စစ်လက်နက်ပစ္စည်းများကို စိတ်ပါဝင်စားစွာလေ့လာကြည့်ရှုကြပြီး အမှတ်တရဓာတ်ပုံများ ရိုက်ကြသည်။

ထို့နောက် တပ်မတော်(ကြည်း)ပြခန်းဆောင်တွင် ခေတ်အဆက်ဆက် တပ်မတော်ကာကွယ်ရေးဦးစီးချုပ်များ၏ ရုပ်တုများနှင့် မှတ်တမ်းဓာတ်ပုံများကို ကြည့်ရှုလေ့လာကြပြီး မြန်မာ့တပ်မတော် သမိုင်းမှတ်တမ်းရုပ်ရှင်ကို ကြည့်ရှုသည်။ ထို့နောက် ပြတိုက်တာဝန်ရှိသူများက လာရောက်လေ့လာကြသော ကျောင်းသား ကျောင်းသူများနှင့် ဆရာ ဆရာမများအတွက် မုန့်များကို ပေးဝေကြသည်။



ယင်းနောက် ပြတိုက်တာဝန်ရှိသူက ပြတိုက်သမိုင်း၊ ရည်ရွယ်ချက်နှင့် ပြတိုက်အတွင်း ကဏ္ဍအလိုက် ပြခန်း၊ ပြကွက်များပြသထားမှုတို့ကို ရှင်းလင်းပြသရာ ကျောင်းသား ကျောင်းသူများနှင့် ဆရာ ဆရာမများက ခင်းကျင်းပြသထားသည့် ပြခန်းများအား စိတ်ပါဝင်စားစွာ လှည့်လည်ကြည့်ရှုလေ့လာ၍ သိရှိလိုသည်များကို မေးမြန်းကြရာ ပြခန်းတာဝန်ရှိသူများက ပြန်လည်ရှင်းလင်းဖြေကြားပေးသည်။

ဆက်လက်၍ ယနေ့လေ့လာမှတ်သားခဲ့သည့်ဗဟုသုတများကို ဥာဏ်စမ်းပဟေဠိပြိုင်ပွဲ ကျင်းပပြုလုပ်ကာ မေးခွန်းများကို မှန်ကန်စွာ ဖြေဆိုနိုင်သော ကျောင်းသား ကျောင်းသူများအား ပထမဆု၊ ဒုတိယဆု၊ တတိယဆု၊ နှစ်သိမ့်ဆုနှင့် အထူးဆုများ ပေးအပ်ချီးမြှင့်ကြပြီး ပြတိုက်တာဝန်ရှိသူများက ပြန်လည်ထွက်ခွာမည့် ကျောင်းသား ကျောင်းသူများနှင့် ဆရာ ဆရာမများအား ရင်းရင်းနှီးနှီးလိုက်လံနှုတ်ဆက်ကြသည်။

သတင်းစဉ်

မော်လမြိုင်မြို့နယ်၌ ကလေးငယ်များအား ဝက်သက်-ဂျိုက်သိုးရောဂါကာကွယ်ဆေး ထပ်ဆောင်းထိုးနှံ

မော်လမြိုင် နိုဝင်ဘာ ၁၈

မွန်ပြည်နယ် မော်လမြိုင်မြို့နယ်တွင် အသက် ၉ လမှ ၅၉ လအတွင်းရှိ ကလေးငယ်များအား ဝက်သက်-ဂျိုက်သိုးရောဂါ ကာကွယ်ဆေး ထပ်ဆောင်းထိုးနှံခြင်းလုပ်ငန်းကို ယမန်နေ့က မြို့နယ်အတွင်းရှိ ကာကွယ်ဆေးထိုးစုရပ်များ၌ ဆောင်ရွက်သည်။

ထိုသို့ဆောင်ရွက်ရာတွင် မော်လမြိုင်မြို့နယ်ပြည်သူ့ကျန်းမာရေးဦးစီးဌာနအောက်ရှိ ဖားအောက်ကျေးလက်ကျန်းမာရေးဌာနအပိုင် မေဓာရာမကျောင်းတိုက်၊ မုပွန်ဒေသန္တရကျန်းမာရေးဌာနအပိုင် မုပွန်ဓမ္မာရုံကျောင်းနှင့် မြိုင်သာယာဒေသန္တရကျန်းမာရေးဌာနအပိုင် သီရိမင်္ဂလာဓမ္မာရုံစသည့် ကာကွယ်ဆေးထိုးစုရပ်များ၌ ကလေးငယ်များအား ဝက်သက်-ဂျိုက်သိုးရောဂါကာကွယ်ဆေး ထပ်ဆောင်းထိုးနှံပေးခြင်းအပြင် ဗီတာမင်အေ ဆေးလုံးတိုက်ကျွေးခြင်း၊ ကိုယ်အလေးချိန်ချိန်တွယ်ခြင်း၊ လက်မောင်းလုံးပတ်တိုင်းတာခြင်း၊ သန်ချဆေး တိုက်ကျွေးခြင်း၊ အိမ်သုံးဆားများတွင် အိုင်းအိုဒင်းပါဝင်မှု ရှိ/မရှိ စစ်ဆေးပေးခြင်းနှင့် ကျန်းမာရေးအသိပညာပေးခြင်း လုပ်ငန်းများကို ဆောင်ရွက်ပေးသည်။

အဆိုပါ ကာကွယ်ဆေးထိုးနှံခြင်းနှင့် ကျန်းမာရေးစောင့်ရှောက်မှုလုပ်ငန်းများ ဆောင်ရွက်နေမှုအခြေအနေများကို ဗဟိုတိုးချဲ့ကာကွယ်ဆေးထိုးဌာနခွဲမှ တာဝန်ရှိသူများ၊ ဗဟိုကျန်းမာရေးအသိပညာဖြင့် တင်ရေးဌာနခွဲမှ တာဝန်ရှိသူများ၊ ပြည်နယ်ပြည်သူ့ကျန်းမာရေးဦးစီးဌာနမှ တာဝန်ရှိသူများနှင့် ကမ္ဘာ့ကျန်းမာရေးအဖွဲ့ (WHO)၊ ကုလသမဂ္ဂကလေးများရန်ပုံငွေအဖွဲ့ (UNICEF) တို့မှ တာဝန်ရှိသူများက လိုက်လံကွင်းဆင်း ကြည့်ရှုစစ်ဆေးခဲ့ကြကြောင်း သိရသည်။

စည်သူ(ပြန်/ဆက်)



နေရောင်အောက်က သက်ရှိတွေကို စောင့်ရှောက်ဖို့ အိုဇုန်းလွှာကို ထိန်းသိမ်းစို့

ပြည်ထောင်စုဝန်ကြီး အမျိုးသားစည်းလုံးညီညွတ်ရေးနှင့် ငြိမ်းချမ်းရေးဗဟိုဆောင်မှညှိနှိုင်းရေးကော်မတီဥက္ကဋ္ဌ ဒုတိယဗိုလ်ချုပ်ကြီးရာပြည့် မြစ်ကြီးနားမြို့၌ ဘာသာရေးအသင်းအဖွဲ့ခေါင်းဆောင်များ၊ တိုင်းရင်းသားမျိုးနွယ်စု ခေါင်းဆောင်များ၊ ငြိမ်းချမ်းရေးအကျိုးတော်ဆောင်များနှင့်တွေ့ဆုံ၊ ငြိမ်းချမ်းရေးလုပ်ငန်းစဉ်များ ရှင်းလင်းဆွေးနွေး

မြစ်ကြီးနား နိုဝင်ဘာ ၁၈

ကာကွယ်ရေးဝန်ကြီးဌာန ပြည်ထောင်စုဝန်ကြီး အမျိုးသားစည်းလုံးညီညွတ်ရေးနှင့် ငြိမ်းချမ်းရေးဖေဆောင်မှညှိနှိုင်းရေးကော်မတီဥက္ကဋ္ဌ ဒုတိယဗိုလ်ချုပ်ကြီးရာပြည့်နှင့် ပြည်ထောင်စုဝန်ကြီးများသည် ယနေ့နံနက်ပိုင်းတွင် မြစ်ကြီးနားမြို့ ပြည်နယ်အစိုးရအဖွဲ့ရုံး မလိခခန်းမ၌ ဘာသာရေးအသင်းအဖွဲ့ခေါင်းဆောင်များ၊ ငြိမ်းချမ်းရေးအကျိုးတော်ဆောင်များ၊ တိုင်းရင်းသားမျိုးနွယ်စု ခေါင်းဆောင်များ၊ စာပေယဉ်ကျေးမှုအသင်းအဖွဲ့များနှင့် တွေ့ဆုံဆွေးနွေးသည်။



ပြောကြား

တွေ့ဆုံစဉ် ပြည်ထောင်စုဝန်ကြီး ဒုတိယဗိုလ်ချုပ်ကြီးရာပြည့်က ရေရှည်တည်တံ့ခိုင်မြဲသော ငြိမ်းချမ်းရေးရရှိရေးအတွက် အစိုးရအဆက်ဆက် မြန်မာ့ငြိမ်းချမ်းရေး ဖော်ဆောင်ခဲ့မှုများ၊ နိုင်ငံတော်စီမံအုပ်ချုပ်ရေးကောင်စီလက်ထက် ငြိမ်းချမ်းရေးဆိုင်ရာဆောင်ရွက်ချက်များ၊ ဒီမိုကရေစီအစိုးရလက်ထက် ငြိမ်းချမ်းရေးဆိုင်ရာ ဆောင်ရွက်ချက်များနှင့် လူသားချင်းစာနာထောက်ထားမှုဆိုင်ရာ အကူအညီပေးအပ်နိုင်မှုများနှင့် အမျိုးသားစည်းလုံးညီညွတ်ရေးနှင့် ငြိမ်းချမ်းရေးလုပ်ငန်းစဉ်အတွက် မဟာဗျူဟာနှင့် ဆောင်ရွက်မည့်လုပ်ငန်းစဉ်များကို ရှင်းလင်းဆွေးနွေးပြီး ကချင်ပြည်နယ်သည် သဘာဝတောတောင်ရေမြေနှင့် မြေပေါ်မြေအောက်သယံဇာတ ပေါကြွယ်ဝမှုရှိပြီးဖြစ်သည့်အတွက် ငြိမ်းချမ်းရေးရရှိပါက လူတစ်ဦးချင်းစီ၏ လူမှုစီးပွားဘဝပိုမိုဖွံ့ဖြိုးတိုးတက်လာမည်ဟု ယုံကြည်ကြောင်း၊ ဒေသတစ်ခု၊ နိုင်ငံတစ်ခု၏အနာဂတ် ရေရှည်တည်တံ့ခိုင်မြဲရေးအတွက် ငြိမ်းချမ်းရေးသည် မရှိမဖြစ်လိုအပ်သော အခြေခံအုတ်မြစ်ဖြစ်သည့်အတွက် တိုင်းရင်းသား စည်းလုံးညီညွတ်ရေးနှင့် ရေရှည်တည်တံ့ခိုင်မြဲသည့် ငြိမ်းချမ်းရေးရရှိအောင် အားလုံးက ပူးပေါင်းပါဝင်ကြရန် လိုအပ်ကြောင်း ပြောကြားသည်။

ထို့အတူ နယ်စပ်ရေးရာဝန်ကြီးဌာန ပြည်ထောင်စုဝန်ကြီး ဒုတိယဗိုလ်ချုပ်ကြီး ဖုန်းမြတ်က နယ်စပ်ဒေသတိုင်းရင်းသားလူမျိုးများ ဖွံ့ဖြိုးတိုးတက်ရေးအတွက် ဝန်ကြီးဌာနမှ ကချင်ပြည်နယ်အတွင်း အကောင်အထည်ဖော်ဆောင်ရွက်လျက်ရှိသည့် ဒေသဖွံ့ဖြိုးရေးနှင့် လူသားအရင်းအမြစ်ဖွံ့ဖြိုးတိုးတက်ရေးအတွက် လုပ်ငန်းစဉ်များကို လည်းကောင်း၊ တိုင်းရင်းသားလူမျိုးများရေးရာဝန်ကြီးဌာန ပြည်ထောင်စုဝန်ကြီးဌာန ညွှန်ကြားရေးမှူးက အသိပညာပေးဟောပြောပွဲနှင့် နံရံကပ်စာစောင်ပြပွဲ အခမ်းအနားကို ယမန်နေ့နံနက်ပိုင်းက မိတ္ထီလာမြို့ နက်တော်မင်္ဂလာခန်းမ၌ကျင်းပရာ ခရိုင်စီမံခန့်ခွဲရေးနှင့် အုပ်ချုပ်ရေးကော်မတီဥက္ကဋ္ဌက အမှာစကားပြောကြားသည်။

ထို့နောက် မန္တလေးတိုင်းဒေသကြီး ကလေးအလုပ်သမားပပျောက်ရေး အသိပညာပေးရေးနှင့် စွမ်းဆောင်ရည်မြှင့်တင်ရေးကော်မတီအတွင်းရေးမှူး ပြန်ကြားရေးနှင့်ပြည်သူ့ဆက်ဆံရေးဦးစီးဌာန ညွှန်ကြားရေးမှူးက အသိပညာပေးဟောပြောပွဲနှင့် နံရံကပ်စာစောင်ပြပွဲ ကျင်းပရခြင်း ရည်ရွယ်ချက်များကို ရှင်းလင်းဆွေးနွေးသည်။ ဆက်လက်၍ ခရိုင်အလုပ်ရုံနှင့်အလုပ်သမားဥပဒေစစ်ဆေးရေးဦးစီးဌာန ခရိုင်ဦးစီးမှူးက အလုပ်လုပ်ကိုင်ခွင့်ရှိသည့် ကလေးအလုပ်သမားများ၊ ခရိုင်လူမှုဝန်ထမ်းဦးစီးဌာန ခရိုင်ဦးစီးမှူးက အဆိုးရွားဆုံးပုံစံဖြင့် ခိုင်းစေခြင်းခံရသော ကလေးအလုပ်သမားများဖယ်ရှားရေးနှင့် ပြန်လည်ကုစားရေးလုပ်ငန်း၊ ခရိုင်ပညာရေးမှူးက ပညာရေးနှင့် အသက်မွေးဝမ်းကျောင်းပညာနှင့် ပတ်သက်၍ အသိပညာပေးဟောပြောခဲ့ကြောင်း သိရသည်။

ချမ်းသာ(မိတ္ထီလာ)



မိုးခေါင်ရေရှား ရင်ဆိုင်ငြားက
ရေချိုစုဆောင်း နောင်ရေးကောင်း၏
အဖိုးတန်ရေချို၊ တန်ဖိုးထားထိန်းသိမ်းကြစေလို

၂၀၂၆ ခုနှစ်၊ ကချင်ပြည်နယ်ဘောလုံးအဖွဲ့ချုပ်ဥက္ကဋ္ဌဖလား အသက် (၂၂)နှစ်အောက် ကလပ်ပေါင်းစုံ (အမျိုးသား)ဘောလုံးပြိုင်ပွဲ ဖွင့်လှစ်

မြစ်ကြီးနား နိုဝင်ဘာ ၁၈

ကချင်ပြည်နယ် ဘောလုံးအဖွဲ့ချုပ်အနေဖြင့် ဒေသတွင်း လူငယ်အခြေပြု အားကစားလှုပ်ရှားမှုများမှတစ်ဆင့် ပြည်နယ်ဘောလုံးအားကစား ဖွံ့ဖြိုးတိုးတက်စေရေး ရည်ရွယ်ကျင်းပသည့် ၂၀၂၆ ခုနှစ်၊ ကချင်ပြည်နယ်ဘောလုံးအဖွဲ့ချုပ် ဥက္ကဋ္ဌဖလား အသက်(၂၂)နှစ်အောက် ကလပ်ပေါင်းစုံ အမျိုးသားဘောလုံးပြိုင်ပွဲ ဖွင့်ပွဲကို ယနေ့မွန်းလွဲ ၂ နာရီတွင် ပြည်နယ်ဘောလုံးကွင်း၌ ကျင်းပသည်။



ဖွင့်ပွဲတွင် ကချင်ပြည်နယ်ဝန်ကြီးချုပ် ဦးခက်ထိန်နန်က ၂၀၂၆ ခုနှစ် ကချင်ပြည်နယ်ဘောလုံးအဖွဲ့ချုပ် ဥက္ကဋ္ဌဖလား အသက်(၂၂)နှစ်အောက် ကလပ်ပေါင်းစုံ အမျိုးသား ဘောလုံးပြိုင်ပွဲ ကျင်းပရခြင်း ရည်ရွယ်ချက်များကို ရှင်းလင်းပြောကြားပြီး ပြိုင်ပွဲကို ဖွင့်လှစ်ပေးကာ ပြည်နယ်တရားလွှတ်တော် တရားသူကြီးချုပ်၊ ပြည်နယ်ဝန်ကြီးများ၊ ပြည်နယ်ဥပဒေချုပ်၊ ပြည်နယ်စာရင်းစစ်ချုပ်တို့နှင့်အတူ ပြိုင်ပွဲဝင် ဘောလုံးအသင်းများ အတွက် လေ့ကျင့်ရေး ဘောလုံးများ ထောက်ပံ့ပေးအပ်သည်။

ဆက်လက်၍ ဖွင့်ပွဲအခမ်းအနားတွင် ပါဝင်ကူညီပေးကြသည့် ဖျော်ဖြေရေးအကအဖွဲ့များနှင့် နယ်စပ်ဒေသတိုင်းရင်းသားလူမျိုးများ ဖွံ့ဖြိုးတိုးတက်ရေး လူငယ်သင်တန်းကျောင်း အတွက် ချီးမြှင့်ငွေများ ပေးအပ်ပြီး အဖွင့်ပွဲစဉ်အဖြစ် H-2 FC အသင်းနှင့် မန်ခိန် FC အသင်းတို့ ယှဉ်ပြိုင်ကစားမှုကို ကြည့်ရှုအားပေးခဲ့ကြောင်း သိရသည်။

ပြည်နယ်(ပြန်/ဆက်)

ကြိုပင်ကောက်မြို့နယ်၌ တိရစ္ဆာန်ကောင်ရေစာရင်းကောက်ယူရေးသင်တန်းဖွင့်

ကြိုပင်ကောက် နိုဝင်ဘာ ၁၈

ပဲခူးတိုင်းဒေသကြီး ကြိုပင်ကောက်မြို့နယ် အထွေထွေအုပ်ချုပ်ရေးဦးစီးဌာနရုံး အစည်းအဝေးခန်းမ၌ တိရစ္ဆာန်ကောင်ရေစာရင်းကောက်ယူနိုင်ရေးအတွက် တိရစ္ဆာန်ကောင်ရေစာရင်း ကောက်ယူရာတွင် အသုံးပြုမည့် Animals Census Software အသုံးပြုနည်းသင်တန်းကို နိုဝင်ဘာ ၁၇ ရက်က ပြုလုပ်သည်။



ဦးစွာ မြို့နယ်စီမံခန့်ခွဲရေးနှင့် အုပ်ချုပ်ရေးကော်မတီဥက္ကဋ္ဌက အမှာစကားပြောကြားပြီး မြို့နယ်မွေးမြူရေးနှင့်ကုသရေးဦးစီးဌာန မြို့နယ်ဦးစီးမှူးက Animals Census Software အသုံးပြုနည်းကို လက်တွေ့သင်ကြားပို့ချပေးသည်။

အဆိုပါသင်တန်းသို့ ကျေးရွာအုပ်စု အုပ်ချုပ်ရေးမှူးများ၊ စာရေးဝန်ထမ်းများ၊ တိရစ္ဆာန်ကျန်းမာရေးလုပ်သားများ စုစုပေါင်း ၅၃ ဦး တက်ရောက်သင်ကြားပြီး နိုဝင်ဘာ ၁၉ ရက်တွင် ကျွန်းကုန်းကြီး ကျေးရွာအုပ်စု၌ တိရစ္ဆာန်ကောင်ရေစာရင်း စမ်းသပ်ကောက်ယူသွားမည် ဖြစ်ကြောင်း သိရသည်။

ဇေယျာထွန်း (ကြိုပင်ကောက်)

မိတ္ထီလာခရိုင်၌ ကလေးအလုပ်သမားပပျောက်ရေး အသိပညာပေးဟောပြော

မိတ္ထီလာ နိုဝင်ဘာ ၁၈

မန္တလေးတိုင်းဒေသကြီး မိတ္ထီလာခရိုင်၌ ကလေးအလုပ်သမားပပျောက်ရေး အသိပညာပေးဟောပြောပွဲနှင့် နံရံကပ်စာစောင်ပြပွဲ အခမ်းအနားကို ယမန်နေ့နံနက်ပိုင်းက မိတ္ထီလာမြို့ နက်တော်မင်္ဂလာခန်းမ၌ကျင်းပရာ ခရိုင်စီမံခန့်ခွဲရေးနှင့် အုပ်ချုပ်ရေးကော်မတီဥက္ကဋ္ဌက အမှာစကားပြောကြားသည်။

အခြေခံကျန်းမာရေးဝန်ထမ်းများအား စွမ်းဆောင်ရည်မြှင့်တင်မှုပေးရေး ဆွေးနွေး

နေပြည်တော် နိုဝင်ဘာ ၁၈

ကျန်းမာရေး ဝန်ကြီးဌာန ပြည်ထောင်စုဝန်ကြီး ဒေါက်တာ စိုးဝင်းသည် အပြည်ပြည်ဆိုင်ရာ ရွှေ့ပြောင်း သွားလာရေးအဖွဲ့ (International Organization for Migration–IOM) ၏ မြန်မာနိုင်ငံဆိုင်ရာအကြီးအကဲ Mr. Daihei Mochizuki အား ယနေ့ မွန်းလွဲပိုင်းတွင် နေပြည်တော် ကျန်းမာရေးဝန်ကြီးဌာနခွဲ လက်ခံတွေ့ဆုံသည်။



တွေ့ဆုံစဉ် ဝန်ကြီးဌာနနှင့် IOM အဖွဲ့တို့အကြား ပူးပေါင်းဆောင်ရွက်လျက်ရှိသည့် ခုခံကျ/ကာလသားရောဂါ၊ တီဘီရောဂါ နှင့် ငှက်ဖျားရောဂါတိုက်ဖျက်ရေး လုပ်ငန်းများ၊ မိခင်နှင့် ကလေး ကျန်းမာရေး စောင့်ရှောက်မှု လုပ်ငန်းများကို နှစ်ဦးနှစ်ဖက် အပြန်အလှန်နားလည်မှုဖြင့် ပိုမို ပူးပေါင်းဆောင်ရွက်ရေး၊ အခြေခံ ကျန်းမာရေး ဝန်ထမ်းများအား စွမ်းဆောင်ရည်မြှင့်တင်မှုပေးရေး နှင့် ဆက်လက်ပူးပေါင်းဆောင်ရွက်မည့် ကိစ္စရပ်များကို ရင်းနှီးပွင့်လင်းစွာ ဆွေးနွေးကြသည်။ ဆွေးနွေးပွဲသို့ မြန်မာနိုင်ငံဆိုင်ရာ IOM ရုံးမှ ကိုယ်စားလှယ်များ၊ ကျန်းမာရေးဝန်ကြီးဌာနမှ တာဝန်ရှိသူများ တက်ရောက်ကြကြောင်း သိရသည်။ **သတင်းစဉ်**

ဒလမြို့နယ်၌ မိုးစပါးစံကွက်ရိတ်သိမ်း

ရန်ကုန် နိုဝင်ဘာ ၁၈

ရန်ကုန်တိုင်းဒေသကြီး ဒလမြို့နယ် ရဲချောင်းဝကျေးရွာတွင် မိုးစပါးစံကွက်ရိတ်သိမ်းခြင်းနှင့် ဆီထွက်သီးနှံနေကြာ၊ ပဲပုပ်မျိုးစေ့များ၊ သဘာဝမြေဩဇာများ တောင်သူများသို့ ဖြန့်ဖြူးပေးအပ်ပွဲကို ယမန်နေ့ နံနက်ပိုင်းက တောင်သူဦးဝင်းမြင့်၏ လယ်မြေ ငါးဧကခွဲ ကျင်းပသည်။

ဦးစွာ ရန်ကုန်တိုင်းဒေသကြီး စိုက်ပျိုးရေး၊ မွေးမြူရေးနှင့် ဆည်မြောင်းဝန်ကြီး ဒေါက်တာထူးမောင်က စိုက်ပျိုးသီးနှံများကို မျိုး၊ မြေ၊ ရေ၊ နည်း နည်းလမ်းလေးသွယ်ဖြင့် စနစ်တကျစိုက်ပျိုးရေးတို့ကို အမှာစကား ပြောကြားပြီး စိုက်ပျိုးရေးဦးစီးဌာန တိုင်းဒေသကြီး ဦးစီးမှူးက စိုက်ပျိုးရေးဆိုင်ရာများကို ရှင်းလင်းပြောကြားသည်။ ဆက်လက်၍ တွံတေးခရိုင် စီမံခန့်ခွဲရေးနှင့် အုပ်ချုပ်ရေးကော်မတီဥက္ကဋ္ဌက တွံတေးခရိုင်၏ လယ်ယာစိုက်ပျိုးရေးလုပ်ငန်းများ ဆောင်ရွက်နေမှုအခြေအနေများကို ရှင်းလင်းတင်ပြသည်။

ထို့နောက် တောင်သူများသို့ ဆီထွက်သီးနှံမျိုးစေ့၊ ပဲပုပ်မျိုးစေ့နှင့် သဘာဝမြေဩဇာများကို ပေးအပ်ပြီး ပဲပုပ်စမ်းသပ်စိုက်ပျိုးထားသော စိုက်ခင်း၊ တောင်သူဦးဝင်းမြင့်၏ အောင်နိုင်တိုးစပါးစိုက်ခင်း စံကွက်ရိတ်သိမ်းမှုတို့ကို ကြည့်ရှုအားပေးခဲ့ရာ စပါးအထွက်နှုန်းအနေဖြင့် အစို ၁၁၇ ဒသမ ၃၉ တင်း၊ အခြောက် ၁၁၄ ဒသမ ၅၄ တင်း ထွက်ရှိကြောင်း သိရသည်။ **ဝေနိုင်ထွန်း(ပြန်/ဆက်)**



ရန်ကုန်တိုင်းဒေသကြီး ခြောက်ဥက္ကလာပမြို့နယ်၌ မီးတောအန္တရာယ် ကြိုတင်ကာကွယ်နိုင်ရေးအတွက် ရွှေပေါက်ကံစက်မှုဇုန်ရှိ အထည်ချုပ်စက်ရုံများကို နိုဝင်ဘာ ၁၆ ရက်တွင် မြို့နယ်မီးသတ်ဦးစီးမှူး ဦးစည်သူမျိုးနှင့် တပ်ဖွဲ့ဝင်များက ကွင်းဆင်းစစ်ဆေးဆောင်ရွက်စဉ်။ သက်လွင်စိုး(ပြန်/ဆက်)



ဖလမ်းမြို့ မြို့နယ်သမဝါယမဦးစီးဌာန နှစ်ခန်းတွဲ နှစ်ထပ် ဝန်ထမ်းအိမ်ရာပြုပြင်မှု ရာနှုန်းပြည့်ပြီးစီး



ဖလမ်း နိုဝင်ဘာ ၁၈

ချင်းပြည်နယ် ဖလမ်းမြို့ မြို့နယ် သမဝါယမဦးစီးဌာန နှစ်ခန်းတွဲ နှစ်ထပ်ဝန်ထမ်းအိမ်ရာ ပြုပြင်မှု ရာနှုန်းပြည့်ပြီးစီးပြီဖြစ်ကြောင်း သိရသည်။

အဆိုပါဝန်ထမ်းအိမ်ရာ ပြုပြင်ပြီးစီးမှုနှင့် ဝန်ထမ်းမိသားစုများ နေထိုင်မှုအခြေအနေကို ယနေ့တွင် နယ်စပ်ရေးရာဝန်ကြီးဌာန ဒုတိယဝန်ကြီး ဗိုလ်ချုပ်ကျော်ကျော်ဟန်သည် ချင်းပြည်နယ် လုံခြုံရေးနှင့် နယ်စပ်ရေးရာဝန်ကြီး၊ ချင်းပြည်နယ်အတွင်း ပြန်လည်ထူထောင်ရေးနှင့် ပြန်လည်တည်ဆောက်ရေး လုပ်ငန်းကော်မတီဝင်များနှင့် အတူ သွားရောက်ကြည့်ရှုစစ်ဆေးသည်။

ထို့အတူ မြို့နယ်သမဝါယမဦးစီးဌာန ရုံးအဆောက်အအုံ ပြုပြင်ပြီးစီးမှုနှင့် ရုံးလုပ်ငန်းများ ဆောင်ရွက်နေမှုကို ကြည့်ရှုစစ်ဆေးသည်။

အလားတူ စိုက်ပျိုးရေးဦးစီးဌာန ခရိုင်ဦးစီးမှူးက ရုံးဝင်းအတွင်း ပြန်လည်ပြုပြင်ပြီးစီးသည့် ကားဂိုဒေါင်ကို ယာယီရုံးဖွင့်လှစ်ထားရှိကာ ရုံးလုပ်ငန်းဆောင်ရွက်နေမှု၊ အလုံးစုံ ပျက်စီးသွားသည့် ရုံးအဆောက်အအုံနှင့် ပြန်လည်ပြုပြင်ပြီးစီးသည့် ခရိုင်ဦးစီးမှူး နေအိမ်ကိုလည်းကောင်း၊ အထူးစုံစမ်းစစ်ဆေးရေးဦးစီးဌာန၊ ဖလမ်းခရိုင်ရုံး တစ်စိတ်တစ်ပိုင်း ပြုပြင်ခြင်းနှင့် မြေထိန်းနံရံ တည်ဆောက်ခြင်း လုပ်ငန်း ရာနှုန်းပြည့် ဆောင်ရွက်ပြီးစီးမှု၊ ဝန်ထမ်းများ ရုံးလုပ်ငန်းဆောင်ရွက်မှုအခြေအနေကို လည်းကောင်း၊ ခရိုင် သစ်တောဦးစီးဌာနမှူးရုံး အဆောက်အအုံ ပြုပြင်နေမှု၊ ခရိုင်မှူးနေအိမ်နှင့် ဝန်ထမ်းအိမ်ရာများ ပြန်လည်ပြုပြင်ပြီးစီးမှု၊ ဝန်ထမ်းအိမ်ရာတွင် ဝန်ထမ်းများ နေထိုင်နေမှုနှင့် ပျိုးဥယျာဉ်တွင် ချယ်ရီ၊ ရေပိတောက်၊ စိန်ပန်း စသည့် ပျိုးပင်ပေါင်း ၅၀၀၀ ပျိုးထောင်ထားမှုကိုလည်းကောင်း ကြည့်ရှုစစ်ဆေးသည်။

ကြည့်ရှုစစ်ဆေးစဉ် ဒုတိယဝန်ကြီးက ဆယ်တင်ပစ္စည်းများ အလေအလွင့်မရှိစေရေး စနစ်တကျ သိမ်းဆည်းထားရှိရန်၊ အဆောက် အအုံပတ်ဝန်းကျင် သန့်ရှင်းရေး နှင့် ရေစီးရေလာကောင်းမွန်ရေး ဆောင်ရွက်ကြရန် မှာကြားခဲ့ကြောင်းသိရသည်။ **ခရိုင်(ပြန်/ဆက်)**

ကျုံပျော်မြို့၌ မြေဩဇာ၊ မျိုးစေ့၊ ပိုးသတ်ဆေးဥပဒေရှင်းလင်းပွဲ ပြုလုပ်

ကျုံပျော် နိုဝင်ဘာ ၁၈

ဧရာဝတီ တိုင်းဒေသကြီး ကျုံပျော်မြို့နယ်နှင့် ရေကြည် မြို့နယ်တို့ရှိ ပိုးသတ်ဆေးနှင့် ဓာတ်မြေဩဇာအရောင်းဆိုင်များမှ တာဝန်ရှိသူများအား မြေဩဇာ၊ မျိုးစေ့၊ ပိုးသတ်ဆေးဥပဒေ ရှင်းလင်းပွဲအခမ်းအနားကို ကျုံပျော်မြို့ ဧရာမင်းခန်းမ၌ နိုဝင်ဘာ ၁၇ ရက် နံနက်ပိုင်းက ပြုလုပ်သည်။

ဦးစွာ ကျုံပျော်ခရိုင်စိမံခန့်ခွဲရေးနှင့် အုပ်ချုပ်ရေးကော်မတီ ဥက္ကဋ္ဌ ဦးစောထွန်းဝင်းက မြေဩဇာများကို သတ်မှတ်ရည်ညွှန်းစွေးဖြင့်သာ ရောင်းချကြရန်၊ မြေဩဇာ၊ မျိုးစေ့၊ ပိုးသတ်ဆေးအသစ်များကို တောင်သူများနားလည်အောင် ရှင်းပြပြီးမှသာ ရောင်းချကြရန် အမှာစကား ပြောကြားသည်။

ထို့နောက်စိုက်ပျိုးရေးဦးစီးဌာန ကျုံပျော်မြို့နယ်ဦးစီးမှူး ဦးသန်းဇော်ထိုက်က အရောင်းဆိုင်တာဝန်ရှိသူများအနေဖြင့် မြေ၊ မျိုး၊ ပိုးဥပဒေများကို သေချာစွာမှတ်သား၍ သိရှိလိုသည်များ မေးမြန်းရန် ပြောကြားပြီး ပုသိမ်ခရိုင် စိုက်ပျိုးရေးဦးစီးဌာန မြေအသုံးချ တာဝန်ခံ ဒေါက်တာခင်လွဲဦးက မြေဩဇာဥပဒေ၊ ပိုးမွှားတာဝန်ခံ ဒေါ်သင်းသင်းလှိုင်က ပိုးသတ်ဆေးဥပဒေနှင့် မျိုးစေ့တာဝန်ခံ ဦးဇော်လင်းမောင်က မျိုးစေ့ဥပဒေများအကြောင်းကို ရှင်းလင်းပြောကြားခဲ့ကြောင်း သိရသည်။

နေဝင်းမြင့်(ပြန်/ဆက်)



ရေကြည်မြို့နယ်၌ လိုင်စင်ရတံဆိပ်ခေါင်းရောင်းချသူများအား ပညာပေးဆွေးနွေး

ရေကြည် နိုဝင်ဘာ ၁၈

ဧရာဝတီ တိုင်းဒေသကြီး ရေကြည်မြို့နယ် အခွန်ဦးစီးဌာနမှ မှူးရုံးခွဲ ယနေ့နံနက်ပိုင်းက မြို့နယ်အတွင်း ခန့်အပ်ထားသည့် လိုင်စင်ရတံဆိပ်ခေါင်းရောင်းချသူများအား ပညာပေးဆွေးနွေးသည်။

အဆိုပါ ဆွေးနွေးပွဲတွင် မြို့နယ်အခွန်ဦးစီးဌာနမှူးက မြို့နယ်အတွင်း ခန့်အပ်ထားသည့် အက်ဥပဒေပါ ပြဋ္ဌာန်းချက်များ၊ ရုံးခွန်နှင့် အခွန်တံဆိပ်ခေါင်းများ ရောင်းချခြင်းဆိုင်ရာ ဥပဒေ၊ နည်းဥပဒေ၊ အမိန့်၊ ညွှန်ကြားချက်များနှင့်အညီ တိကျစွာ လိုက်နာဆောင်ရွက်ရေး၊ ရောင်းချရာတွင် သတ်မှတ်နှုန်းထားအတိုင်း မှန်ကန်စွာ ရောင်းချရေး၊ စာရင်းဇယားများ စနစ်တကျ ထားရှိရေးနှင့် သတ်မှတ်စည်းကမ်းချက်များကို တိကျစွာ လိုက်နာဆောင်ရွက်ရေးတို့ကို ပညာပေးဆွေးနွေးသည်။



ထို့နောက် တက်ရောက်လာကြသည့် လိုင်စင်ရတံဆိပ်ခေါင်း ရောင်းချသူများက သိလိုသည့် လုပ်ငန်းပိုင်းဆိုင်ရာများ ကို မေးမြန်းဆွေးနွေးခဲ့ကြကြောင်း သိရသည်။

အောင်သူဟန်(ပြန်/ဆက်)

MSMEs များ စဉ်ဆက်မပြတ်တိုးတက်မှုနည်းလမ်းများ - အပိုင်း (၅)

ဒေါက်တာ မောင်အောင်

မြန်မာ့စီးပွားရေး၏ အဓိကမောင်းနှင်အားဖြစ်သည့် MSMEs များ စဉ်ဆက်မပြတ်တိုးတက်မှုဖော်ဆောင်နိုင်ရေးအတွက် အပိုင်း(၁)တွင် နိဒါန်းတကာရောင်းချနိုင်သည့် ပို့ကုန်ဦးတည်သော MSMEs များ ပိုမိုပေါ်ပေါက်လာရေး၊ အပိုင်း(၂)တွင် အဆိုပါ MSMEs များ၏ တိုးတက်မှုအခြေခံနည်းလမ်း ၇ မျိုး၊ အပိုင်း(၃)တွင် MSMEs များအပါအဝင် စီးပွားရေးလုပ်ငန်းများ၏ထုတ်ကုန်တန်ဖိုး သိသာစွာတိုးတက်နိုင်ရန် လယ်ယာအခြေပြု စက်မှုလုပ်ငန်းများ ထူထောင်ရေး၊ အပိုင်း(၄)တွင် MSMEs များ၏ ထုတ်ကုန်တန်ဖိုး မြင့်တက်မှုအများဆုံးဖြစ်သည့် ပြည်ပစျေးကွက်များသို့ ထိုးဖောက်ဝင်ရောက်နိုင်ရန် စွမ်းဆောင်ရည်ပြည့်ဝသည့် ပို့ကုန်လုပ်ငန်းရှင်များ ဖြစ်လာစေရေးအတွက် သင်ယူလေ့လာ လုပ်ဆောင်ရမည့်အချက်များကို ဖော်ပြခဲ့ပြီးဖြစ်ပါသည်။

ယခုအပိုင်း(၅)တွင် MSMEs ပို့ကုန်လုပ်ငန်းရှင်များ ဧရိယာပေးလုပ်ဆောင်ရမည့် အဓိကလယ်ယာပို့ကုန်များဖြစ်သည့် ဆန်နှင့် ပဲမျိုးစုံတို့အား ပိုမိုတိုးချဲ့နိုင်မည့် နည်းလမ်းများကို ဖော်ပြမည်ဖြစ်သည်။

ယခုအခါ နိုင်ငံတော်အနေဖြင့် လယ်ယာကဏ္ဍ ဖွံ့ဖြိုးတိုးတက်ရေးနှင့် လယ်ယာအခြေပြု စက်မှုလုပ်ငန်းများ တိုးတက်ဖွံ့ဖြိုးရေးလုပ်ငန်းစဉ်တို့ကို မဟာဗျူဟာရေးဆွဲ အကောင်အထည်ဖော်နေသည့် အတွက် မူလလယ်ယာထုတ်ကုန်များနှင့် တန်ဖိုးမြှင့် စက်မှုလယ်ယာကုန်ချောများ ပိုမိုပေါ်ထွက်လာမည်ဖြစ်သည်။ အဆိုပါ ပိုမိုထွက်ရှိလာသည့် လယ်ယာစားသောက်ကုန်များကို အဓိကလုပ်ဆောင်နေသည့် MSMEs များအနေဖြင့် ပြည်တွင်းစျေးကွက်သာမက နိုင်ငံတကာစျေးကွက်သို့ ပိုမိုထိုးဖောက်ဝင်ရောက်နိုင်ရေးကို MSMEs ပို့ကုန်လုပ်ငန်းရှင်များက ဆောင်ရွက်နိုင်လျှင် ရရှည်တည်တံ့သည့် တိုးတက်မှုကို ဖော်ဆောင်နိုင်မည့်အပြင် နိုင်ငံစီးပွားရေးကိုပါ မြှင့်တင်နိုင်မည်ဖြစ်သည်။

ထို့အတွက် MSMEs ပို့ကုန်လုပ်ငန်းရှင်များအတွက် အလေးထားလုပ်ဆောင်ရမည့် အဓိကလယ်ယာပို့ကုန်များဖြစ်သည့် ဆန်နှင့်ပဲမျိုးစုံ ပို့ကုန်တိုးတက်နိုင်မည့်နည်းလမ်းများကို အကျဉ်းချုံး၍ ဖော်ပြပါမည်။

အရေးပါဆုံးဆန်ပို့ကုန်

ဆန်ပို့ကုန်သည် သမိုင်းကြောင်းအစဉ်အလာအရ လည်းကောင်း၊ လူမှုစီးပွားရေးအကျိုးသက်ရောက်မှုအရလည်းကောင်း မြန်မာနိုင်ငံအတွက် အရေးအပါဆုံးသော လယ်ယာကုန်စည်ဖြစ်သည်။ အကြောင်းမှာ "မြန်မာ့စီးပွားရေးအစ ဆန်စပါးက" ဆိုသည့် အတိုင်း စစ်ကြိုခေတ်မြန်မာ့စီးပွားရေးသည် ဆန်စပါးအပေါ်လုံးဝမှီခိုရသည့် တစ်ခုတည်းသော သီးနှံဖြစ်ခဲ့ပြီး ကမ္ဘာတွင် ဆန်ပို့ကုန်အများဆုံး တင်ပို့သူအဖြစ် ရပ်တည်ခဲ့သည်။

လွတ်လပ်ရေးရပြီး ပါလီမန်ဒီမိုကရေစီစနစ်၊ ဆိုရှယ်လစ်စနစ်အစောပိုင်းကာလတို့တွင်မူ ယခင်ဆန်အများဆုံးတင်ပို့သူမှ အဓိကတင်ပို့သူ၊ ထိုမှတစ်ဆင့် ဆိုရှယ်လစ်စနစ်နောင်းပိုင်းကာလများတွင် အစွန်းထွက်တင်ပို့သူအဖြစ် လျော့ကျခဲ့ပြီး ၁၉၈၈ ခုနှစ်နောက်ပိုင်း စျေးကွက်စီးပွားရေးစနစ်တွင် အဓိကတင်ပို့သူအဖြစ် ပြန်လည်ရောက်ရှိခဲ့သည်။

ယခုအခါ ဆန်ပို့ကုန်လုပ်ငန်း တိုးတက်နိုင်သည့် အလားအလာများ ရှိနေပြီဖြစ်သည်။ ဆန်စပါး စိုက်ပျိုးမှုသည် စုစုပေါင်းစိုက်ကေ၏ ထက်ဝက် ဝန်းကျင်ခန့်ရှိသည်။ မြန်မာ့လူဦးရေ၏ ၇၀ ရာခိုင်နှုန်း ဝန်းကျင်မှာ ကျေးလက်နေသူများဖြစ်ရာ ဆန်စပါး စိုက်ပျိုးရေးလုပ်ငန်းများနှင့် ဆက်နွယ်နေသောကြောင့် ဆန်စပါးလုပ်ငန်းတိုးတက်မှုက ကျေးလက်နေပြည်သူများ၏ လူမှုစီးပွားရေးကို မြှင့်တင်ပေးနိုင်မည်ဖြစ်သည်။

အလားအလာကောင်းများရှိလာသည့် ဆန်ပို့ကုန်

လက်ရှိကာလအတွင်း ဆန်ပို့ကုန်နှင့် ပတ်သက်၍ ပိုမိုတိုးတက်လာနိုင်သည့် အလားအလာကောင်းများရှိကြောင်း နိုင်ငံတော်၏ဦးစားပေးမှုနှင့် စာရင်းအင်းအချက်အလက်များက ဖော်ပြနေသည်။ အထူးသဖြင့် နိုင်ငံတော်က ဦးစားပေးဖော်ဆောင်လာသည့် လယ်ယာကဏ္ဍဖွံ့ဖြိုးတိုးတက်ရေး၊ နိုင်ငံတကာက မြန်မာ့ပေါ်ဆန်းမွေးဆန်ကို အကောင်းဆုံးဆန်အဖြစ် ဒုတိယအကြိမ်အသိအမှတ်ပြုလာမှု၊ အရည်အသွေးမြင့်ဆန်ဝယ်လိုအား တိုးပွားလာမှု၊ ဆန်စပါးပို့ကုန်အထူးဇုန်များ ဖော်ဆောင်ကာ တိုးချဲ့စိုက်ပျိုးလာမှု၊ အရည်အသွေးမြင့်ပေါ်ဆန်းမွေးဆန်ကို တိုးချဲ့စိုက်ပျိုးလာမှု စသည့်အချက်များက မြန်မာ့ဆန်ပို့ကုန်ကို အရေးအတွက်သာမက အရည်အသွေးမြင့် ဆန်ပို့ကုန်များကိုပါ တိုးချဲ့လာနိုင်တော့မည်ဖြစ်သည်။

စာရင်းအင်းအချက်အလက်များအရ ဆန်ပို့ကုန်အပါအဝင် လယ်ယာပို့ကုန်များသည် ကိုဗစ်(၁၉) ကပ်ရောဂါကျရောက်ခဲ့သည့် ၂၀၂၀-၂၀၂၁ နှင့် ၂၀၂၁-၂၀၂၂ ဘဏ္ဍာနှစ်များတွင် ယခင်ကာလများ ထက်လျော့နည်းခဲ့ပြီး တန်ချိန်နှစ်သန်းအောက် ကျဆင်းခဲ့သော်လည်း ၂၀၂၂-၂၀၂၃ ဘဏ္ဍာနှစ်တွင် ဆန်တန်ချိန် ၂ ဒသမ ၄ သန်းဝန်းကျင်၊ ၂၀၂၃-၂၀၂၄ တွင် ၂ သန်းနီးပါး၊ ၂၀၂၄-၂၀၂၅ ခုနှစ်တွင် တန်ချိန် ၂ သန်းကျော်နှင့် ၂၀၂၅-၂၀၂၆ ဘဏ္ဍာနှစ်တွင် တန်ချိန် ၂ ဒသမ ၇ သန်းဝန်းကျင် တင်ပို့နိုင်သည့် အတွက် ကိုဗစ်(၁၉)ကာလနောက်ပိုင်း အများဆုံး ဖြစ်လာသည်။

လက်တလောကာလ ၂၀၂၅၊ ၂၀၂၆ ကာလများတွင် ဆန်ပို့ကုန်သည် တန်ချိန်အားဖြင့် အများဆုံးဖြစ်သော်လည်း တန်ဖိုးအရကြည့်လျှင်မူ ပဲမျိုးစုံပို့ကုန်တန်ဖိုးက အများဆုံးဖြစ်နေဆဲပင်ဖြစ်သည်။ အဘယ်ကြောင့်ဆိုသော် ပဲမျိုးစုံ၏စျေးနှုန်းက ဆန်စျေးနှုန်းထက်များနေခြင်းနှင့် အစဉ်အလာအရ ဆန်ပို့ကုန်အများစုမှာ ဆန်ကွဲပါဝင်မှုနှုန်း ၂၅ ရာခိုင်နှုန်း ရှိသည့် ဆန် (၂၅ မှတ်ဆန်)များနှင့် ဆန်ကွဲများကသာ အများစုဖြစ်၍ နှိုင်းယှဉ်စျေးနှုန်း နိမ့်ကျခြင်းဖြစ်သည်။

ထို့ပြင် မြန်မာ့ဆန်စျေးကွက်မှာ အစဉ်အလာအရ အရည်အသွေးထက် အရေအတွက်ကိုသာ ဦးစားပေးသည့်အတွက် နှိုင်းယှဉ်စျေးနှုန်း နိမ့်ကျခြင်းဖြစ်သည်။ အထူးသတိပြုရမည့်အချက်မှာ လက်ရှိနှင့် အနာဂတ်ကာလ ဆန်စျေးကွက် အလားအလာတွင် အရည်အသွေးနိမ့်ဆန်များ၏ ဝယ်လိုအားနိမ့်ကျမည်ဖြစ်သလို စျေးနှုန်းလည်း နိမ့်ကျမည်ဖြစ်သည်။

မည်သို့ပင်ဖြစ်စေ ယခုကာလများတွင် မြန်မာ့အစဉ်အလာ ဆန်ပို့ကုန်ပုံစံအနေဖြင့် အပြုသဘောဆောင်သည့်ပြောင်းလဲမှုမှာ အရည်သွေးကောင်းသည့် တန်ဖိုးမြှင့်ဆန်များ တင်ပို့လာခြင်းဖြစ်သည်။ အထူးသဖြင့် ယခင်နှစ်နှင့် ယခုနှစ် တရုတ်နိုင်ငံသို့တင်ပို့သည့် ဆန်များမှာ အရည်အသွေးမြင့်ဆန်ဖြစ်၍ နှိုင်းယှဉ်စျေးနှုန်းပါ မြင့်ပါသည်။ ထို့အတူ ယခုနှစ်တွင် ဖိလစ်ပိုင်နိုင်ငံသို့တင်ပို့သည့် GW-11 တန်းမြင့်ဆန်မှာလည်း အရည်အသွေးကောင်းမှုကြောင့် စျေးနှုန်းပါ မြင့်သည်။ တစ်ချိန်တည်းမှာပင် နိုင်ငံတကာ၏အထောက်အပံ့ကောင်းအနေဖြင့် ၂၀၂၆ ခုနှစ်အတွက် မြန်မာ့ပေါ်ဆန်းမွေးဆန်ကို ကမ္ဘာ့အကောင်းဆုံးဆန်အဖြစ် နိုင်ငံတကာဆန်စပါးညီလာခံက ရွေးချယ်ပေးခဲ့ခြင်းကြောင့် ပေါ်ဆန်းမွေးဆန်၏ ဝယ်အားနှင့် စျေးနှုန်းကိုလည်း မြင့်တက်လာစေမည်

မည်သို့ပင်ဖြစ်စေ ယခုကာလများတွင် မြန်မာ့အစဉ်အလာ ဆန်ပို့ကုန်ပုံစံအနေဖြင့် အပြုသဘောဆောင်သည့် ပြောင်းလဲမှုမှာ အရည်သွေးကောင်းသည့် တန်ဖိုးမြှင့်ဆန်များ တင်ပို့လာခြင်းဖြစ်သည်။ အထူးသဖြင့် ယခင်နှစ်နှင့် ယခုနှစ် တရုတ်နိုင်ငံသို့တင်ပို့သည့် ဆန်များမှာ အရည်အသွေးမြင့်ဆန်ဖြစ်၍ နှိုင်းယှဉ်စျေးနှုန်းပါ မြင့်ပါသည်။ ထို့အတူ ယခုနှစ်တွင် ဖိလစ်ပိုင်နိုင်ငံသို့တင်ပို့သည့် GW-11 တန်းမြင့်ဆန်မှာလည်း အရည်အသွေးကောင်းမှုကြောင့် စျေးနှုန်းပါ မြင့်သည်။ တစ်ချိန်တည်းမှာပင် နိုင်ငံတကာ၏အထောက်အပံ့ကောင်းအနေဖြင့် ၂၀၂၆ ခုနှစ်အတွက် မြန်မာ့ပေါ်ဆန်းမွေးဆန်ကို ကမ္ဘာ့အကောင်းဆုံးဆန်အဖြစ် နိုင်ငံတကာဆန်စပါးညီလာခံက ရွေးချယ်ပေးခဲ့ခြင်းကြောင့် ပေါ်ဆန်းမွေးဆန်၏ ဝယ်အားနှင့် စျေးနှုန်းကိုလည်း မြင့်တက်လာစေမည်

ဆန်ပို့ကုန်စျေးကွက်တွင် အဓိကအားဖြင့် အာရှနှင့် အရှေ့တောင်အာရှ၊ အာဖရိက၊ ဥရောပရှိ နိုင်ငံပေါင်း ၄၀ ကျော်ကိုတင်ပို့နေပြီး အဆိုပါစျေးကွက် အများစုမှာ အရည်အသွေးထက် အရေအတွက်ကို အဓိကထားသည့် စျေးကွက်များက အများစုဖြစ်သည်။ ယေဘုယျအားဖြင့် အိုင်ဗရီကို့စ်၊ မဒါဂတ်စကာ၊ တရုတ်၊ အင်ဒိုနီးရှား၊ ဖိလစ်ပိုင်၊ ဘင်္ဂလားဒေ့ရှ်၊ သီရိလင်္ကာ၊ စင်ကာပူ၊ ဘယ်လ်ဂျီယံ စသည့်နိုင်ငံများက အများဆုံးဝယ်ယူနေပြီး မည်သည့်နိုင်ငံကိုမျှ စျေးကွက်မှီခိုမှု များများစားစားမရှိခြင်းကလည်း ကောင်းသည့်လက္ခဏာဖြစ်သည်။

FAO ၏ ၂၀၂၆ ခုနှစ် စျေးနှုန်းဖော်ပြချက်များအရ လယ်ယာကုန်စည်စျေးနှုန်းများ မြင့်တက်လာမှုသည် အခြားကုန်စည်များနှင့် နှိုင်းယှဉ်လျှင် ဆန်စျေးနှုန်း မြင့်တက်မှုက နိမ့်သော်လည်း အရည်အသွေးမြင့် ဆန်များ၏ စျေးနှုန်းကမူ ပို၍များကြောင်း ဖော်ပြသည်။ ဆိုလိုသည်မှာ လက်ရှိနှင့် အနာဂတ် ဆန်စျေးကွက်သည် အရည်အသွေးကောင်းမွန်သည့် ဆန်များသာ ဝယ်အားနှင့် စျေးနှုန်းမြင့်မည်ဖြစ်သည်။

ထို့အတွက် မြန်မာ့ဆန်တင်ပို့မှုကိုလည်း အစဉ်အလာတင်ပို့နေသည့် အရည်အသွေးနိမ့်ဆန်များမှ အရည်အသွေးမြင့်ဆန်များ ပိုမိုတင်ပို့နိုင်ရန် အထူးအလေးထား လုပ်ဆောင်ရမည့်အချိန်ဖြစ်သည်။ ထို့ပြင် လေ့လာမှုများအရ အရည်အသွေးမြင့်ပြီး ရန့်မွေးကြိုင်သည့်ဆန်များသာ ကမ္ဘာ့စျေးကွက် ကောင်းများတွင် အမြင့်စျေးဖြင့် ဝယ်ယူမှုများရှိနေပြီး အထင်ရှားဆုံးမှာ အိန္ဒိယနှင့် ပါကစ္စတန်နိုင်ငံတို့၏ ဘာစမာတီဆန်၊ ထိုင်းနိုင်ငံ၏ စပါးမွေးဆန်၊ ဗီယက်နမ်၏ T-25 ဆန်များက အများဆုံးနေရာယူထားသည်။

ထို့ပြင် USDA ၏ ၂၀၂၆-၂၀၂၇ ခုနှစ် ဆန်ထုတ်လုပ်နိုင်မှုခန့်မှန်းချက်မှာ တန်ချိန်သန်း ၅၃၇ ဒသမ ၃ မှ ၅၃၇ ဒသမ ၈ ဝန်းကျင်သာ ဖြစ်သည့်အတွက် ယခင်နှစ် ၂၀၂၅-၂၀၂၆ နှစ်၏ ထုတ်လုပ်မှုထက် ၂ ရာခိုင်နှုန်းလျော့နည်းမည်ဖြစ်သည်။ သို့သော် ကမ္ဘာ့စားသုံးမှုလိုအပ်ချက် (ဝယ်လိုအား)မှာ အမှန်တကယ်ထုတ်လုပ်နိုင်မှုထက် အနည်းငယ်များသည့်အတွက် စျေးနှုန်းတက်မှုကို ထိန်းသိမ်းနိုင်ရန် ယခင်လက်ကျန် (Stock) များမှ ထုတ်ယူရမည်ဖြစ်သည်။ လက်ရှိအချိန်တွင် အယ်လ်နီညိုပူပန်မှုနှင့် လောင်စာဆီအခက်အခဲကြောင့် သင်္ဘောတင်ပို့မှုစရိတ် မြင့်တက်မှုတို့ကလည်း ဆန်အပါအဝင် လယ်ယာကုန်စည်စျေးနှုန်းများကို မြင့်တက်နေဦးမည်ဖြစ်သည်။ အထူးသဖြင့် အာရှရိုင်းပဲများဖြစ်သည့် ဖိလစ်ပိုင်၊ တရုတ်၊ မလေးရှား နိုင်ငံတို့အနေဖြင့် ယခင်ကာလများထက် ဆန်ကို ပိုမိုဝယ်ယူနေကြသည်။

ပို၍အရေးကြီးသည်မှာ ဆန်တင်ပို့မှုတွင် အောင်မြင်နေသည့် နိုင်ငံများအနေဖြင့် ကမ္ဘာ့စျေးကွက်တွင် ယှဉ်ပြိုင်နိုင်မှုစွမ်းအား မြင့်တက်စေရန် လုပ်ဆောင်နေသည့်နည်းလမ်းများကိုလည်း သိရှိမှသာ ယှဉ်ပြိုင်နိုင်မည်ဖြစ်သည်။ ကမ္ဘာ့အရည်အသွေးမြင့်ဆန် အများဆုံးတင်ပို့နေသည့် အိန္ဒိယနိုင်ငံသည် ဘာစမာတီဆန်စိုက်ပျိုးထုတ်လုပ်သည်မှ တင်ပို့သည်အထိ ယှဉ်ပြိုင်မှုအားကောင်းစေရန် လယ်ယာကုန်စည်ထောက်ပံ့ကြေးစနစ်ကို ကျင့်သုံးပြီး စျေးကွက်ကောင်းများဖြစ်သည့် အရှေ့အလယ်ပိုင်းနှင့် ဥရောပစျေးကွက်များကို လွှမ်းမိုးထားသည်။

ထိုင်းနိုင်ငံအနေဖြင့် အရည်အသွေးမြင့်ပြီး အနံ့မွေးကြိုင်သည့် စပါးမွေးဆန်ကို အထူးဦးစားပေး၍ စျေးကောင်းရရန်လုပ်ဆောင်နေသလို ဗီယက်နမ်နိုင်ငံအနေဖြင့် ၎င်းတို့၏ အရည်အသွေးမြင့်ဆန် T-25 ကို ဥရောပနှင့် တောင်ကိုရီးယားနိုင်ငံတို့သို့ အဓိကထားတင်ပို့နေသည်။ ပါကစ္စတန်နိုင်ငံအနေဖြင့် ဘာစမာတီဆန်များကို ဂေဟစနစ်နှင့် ကိုက်ညီမှုရှိသည့် ထုပ်ပိုးမှုဖြင့် ကုန်တိုက်ကြီးများအရောက် e-Commerce ဖြင့် ကျယ်ကျယ်ပြန့်ပြန့် လုပ်ဆောင်နေသည်။ သို့ဖြစ်၍ မြန်မာနိုင်ငံအတွက် ကမ္ဘာ့အသိအမှတ်ပြု ပေါ်ဆန်းမွေးဆန်ကို အထက်ပါနည်းလမ်းများသုံးပြီး အစိုးရ-ပုဂ္ဂလိက ပူးပေါင်းဆောင်ရွက်မှုပုံစံ (PPP) ဖြင့် အရည်အသွေးမြင့်ဆန်လိုအပ်ချက်ရှိနေသည့် တရုတ်၊ ဖိလစ်ပိုင်၊ ကိုရီးယားစသည့်နိုင်ငံများသို့ အဓိကထားတင်ပို့နိုင်ရန်အတွက် ကြိုးစားလုပ်ဆောင်သင့်သည့် အချိန်အခါကောင်းနှင့် အခြေအနေကောင်း ဖြစ်သည်။

တန်ဖိုးအများဆုံး ပဲမျိုးစုံပို့ကုန်

၁၉၈၈ ခုနှစ်နောက်ပိုင်း စျေးကွက်စီးပွားရေးစနစ်ကျင့်သုံးလာခဲ့သည့်အချိန်မှစပြီး ပဲမျိုးစုံပို့ကုန်သည် အိန္ဒိယနိုင်ငံ၏ ဝယ်လိုအားကောင်းမှုကြောင့် သိသိသာသာတိုးတက်လာခဲ့ကာ ၂၀၀၀ ပြည့်နှစ်နောက်ပိုင်းတွင် ပဲမျိုးစုံပို့ကုန်တန်ဖိုးက ဆန်ပို့ကုန်ထက်ကျော်လွန်ကာ တန်ဖိုးအများဆုံး လယ်ယာပို့ကုန်ဖြစ်လာခဲ့သည်။ ဆန်စပါးသည် မြန်မာနိုင်ငံအတွက် အဓိကအစားအစာဖြစ်၍ ကန့်သတ်ချက်များရှိသော်လည်း ပဲမျိုးစုံပို့ကုန်မှာမူ ပို၍လွတ်လပ်သလို စျေးနှုန်းဆွဲဆောင်မှုနှင့် စျေးကွက်သေချာမှုတို့တွင်လည်း ဆန်ပို့ကုန်ထက် သာလွန်သည်။

စာမျက်နှာ ၁၅ သို့ ✦

နေ့သင်တန်းများဖွင့်လှစ်ကြောင်း ကြေညာ

ပြည်ထောင်စုသမ္မတမြန်မာနိုင်ငံတော်အစိုးရ
ပညာရေးဝန်ကြီးဌာန
အဆင့်မြင့်ပညာဦးစီးဌာန
ကြေညာချက်

နေ့သင်တန်းများဖွင့်လှစ်ကြောင်း ကြေညာခြင်း

ပညာရေးဝန်ကြီးဌာန၊ အဆင့်မြင့်ပညာဦးစီးဌာနရှိတက္ကသိုလ်နှင့် ဒီဂရီကောလိပ်များ၏ သင်တန်းများအားလုံးကို ၁-၁၂-၂၀၂၆ ရက်နေ့မှ စတင်ဖွင့်လှစ်မည်ဖြစ်ရာ ၁၉-၁၁-၂၀၂၆ ရက်နေ့မှ စတင်၍ ပိတ်ရက်မရှိ ကျောင်းအပ်လက်ခံသွားမည်ဖြစ်ကြောင်း ကြေညာလိုက်သည်။

အဆင့်မြင့်ပညာဦးစီးဌာန၊ ပညာရေးဝန်ကြီးဌာန

အစိုးရနည်းပညာကောလိပ်များ၏ သင်တန်းများအားလုံး ဒီဇင်ဘာ ၁ ရက်တွင် စတင်ဖွင့်လှစ်မည်

ပြည်ထောင်စုသမ္မတမြန်မာနိုင်ငံတော်အစိုးရ
သိပ္ပံနှင့်နည်းပညာဝန်ကြီးဌာန
နည်းပညာ၊ သက်မွေးပညာနှင့် လေ့ကျင့်ရေးဦးစီးဌာန
ကြေညာချက်

သိပ္ပံနှင့်နည်းပညာဝန်ကြီးဌာန၊ နည်းပညာ၊ သက်မွေးပညာနှင့် လေ့ကျင့်ရေးဦးစီးဌာနရှိ အစိုးရနည်းပညာကောလိပ်များ၏ သင်တန်းများအားလုံးကို ၁-၁၂-၂၀၂၆ ရက်တွင် စတင်ဖွင့်လှစ်မည်ဖြစ်ပါသဖြင့် ၁၉-၁၁-၂၀၂၆ ရက်မှစတင်၍ ပိတ်ရက်မရှိ ကျောင်းအပ်လက်ခံသွားမည်ဖြစ်ကြောင်း ကြေညာအပ်ပါသည်။

နည်းပညာ၊ သက်မွေးပညာနှင့် လေ့ကျင့်ရေးဦးစီးဌာန

နည်းပညာတက္ကသိုလ်၊ ကွန်ပျူတာတက္ကသိုလ်နှင့် Polytechnic University များ၏ ဘွဲ့ကြို၊ ဘွဲ့လွန်သင်တန်းအားလုံး ဒီဇင်ဘာ ၁ ရက်တွင် စတင်ဖွင့်လှစ်မည်

ပြည်ထောင်စုသမ္မတမြန်မာနိုင်ငံတော်အစိုးရ
သိပ္ပံနှင့်နည်းပညာဝန်ကြီးဌာန
အဆင့်မြင့်သိပ္ပံနှင့်နည်းပညာဦးစီးဌာန
ကြေညာချက်

သိပ္ပံနှင့်နည်းပညာဝန်ကြီးဌာန၊ အဆင့်မြင့်သိပ္ပံနှင့် နည်းပညာဦးစီးဌာနရှိ နည်းပညာတက္ကသိုလ်၊ ကွန်ပျူတာတက္ကသိုလ်နှင့် Polytechnic University များ၏ ဘွဲ့ကြို၊ ဘွဲ့လွန်သင်တန်းအားလုံးကို (၁-၁၂-၂၀၂၆)ရက်တွင် စတင်ဖွင့်လှစ်မည်ဖြစ်ပါသဖြင့် (၁၉-၁၁-၂၀၂၆)ရက်မှစတင်၍ ပိတ်ရက်မရှိ ကျောင်းအပ်လက်ခံသွားမည်ဖြစ်ကြောင်း ကြေညာအပ်ပါသည်။

အဆင့်မြင့်သိပ္ပံနှင့်နည်းပညာဦးစီးဌာန

တောင်ကြီးမြို့၌ လိုင်စင်ရတံဆိပ်ခေါင်းရောင်းချသူ ဆိုင်ရာ ပညာပေးမွမ်းမံသင်တန်း ပြုလုပ်

တောင်ကြီး နိုဝင်ဘာ ၁၈

လိုင်စင်ရ တံဆိပ်ခေါင်းရောင်းချသူဆိုင်ရာ ပညာပေးသင်တန်းကို နိုဝင်ဘာ ၁၆ ရက်က ရှမ်းပြည်နယ် တောင်ကြီးမြို့နယ် အခွန်ဦးစီးဌာနမှူးရုံးခွဲ ပြုလုပ်သည်။

သင်တန်းတွင် တောင်ကြီးမြို့နယ်အခွန်ဦးစီးဌာနမှူးက လိုင်စင်ရ တံဆိပ်ခေါင်းရောင်းချသူဆိုင်ရာ သိသင့်သိထိုက်သည့် အသိပညာများ၊ လုပ်ငန်းဆိုင်ရာ သိရှိလိုက်နာရမည့်အချက်များနှင့် စပ်လျဉ်း၍



ရှင်းလင်းဆွေးနွေးခဲ့ကြောင်း သိရသည်။

မြို့နယ်(ပြန်/ဆက်)

ရေရှားမည့်ဘေး ရှောင်ရှားဖို့ ရေချိုအရင်းအမြစ်များကို ထိန်းသိမ်းစို့

✦ စာမျက်နှာ ၁၄ မှ

ထို့ပြင် စိုက်ပျိုးထုတ်လုပ်မှုစရိတ်တွင်လည်း ပဲက ဆန်စပါးထက် သက်သာသောကြောင့် လယ်သမားများအနေဖြင့် ပဲမျိုးစုံကို ပို၍စိတ်ဝင်စားမှုရှိသလို ငွေဝင်သီးနှံအဖြစ် လက်ခံထားကြသည်။ ပဲမျိုးစုံ အမျိုးပေါင်းများစွာရှိသော်လည်း အဓိက စွေးကွက်ဝင်ပဲများမှာ မတ်ပဲ၊ ပဲတီစိမ်းနှင့် ပဲစင်းငုံတို့ကသာ အများဆုံးဖြစ်သည်။ အိန္ဒိယနိုင်ငံသည် ပဲအများဆုံး စိုက်ပျိုးထုတ်လုပ်သလို အများဆုံး စားသုံးသည့်နိုင်ငံဖြစ်သည်။ ပြည်တွင်းထုတ်လုပ်မှုမလုံလောက်မှုကြောင့် အမြဲတင်သွင်းနေရပြီး အများဆုံး ဝယ်ယူတင်သွင်းသည့်နိုင်ငံလည်း ဖြစ်သည်။

ထို့အတွက် ပဲမျိုးစုံစွေးနှုန်းများ အတက်အကျသည် အိန္ဒိယနိုင်ငံ၏ ပြည်တွင်းပဲမျိုးစုံထုတ်လုပ်မှုနှင့် ရာသီဥတုအခြေအနေအပေါ် အဓိကမူတည်နေသည်။ ၂၀၀၀ ပြည့်နှစ် အစောပိုင်းကာလများတွင် အိန္ဒိယစွေးကွက်သို့ ပဲအများဆုံးတင်ပို့သူမှာ မြန်မာနိုင်ငံဖြစ်ခဲ့သော်လည်း နောက်ပိုင်းတွင် ကနေဒါနိုင်ငံက စွေးနှုန်းသက်သာသည့် ပဲဝါလေး (yellow pea) နှင့် ပဲစိမ်း (green pea) တို့ဖြင့် လွှမ်းမိုးခဲ့ပြီး အများဆုံးတင်ပို့သူဖြစ်လာခဲ့သည်။ ယခုအထိလည်း မြန်မာ့ပဲမျိုးစုံ၏ ၇၀ ရာခိုင်နှုန်း ဝန်းကျင်ကို အိန္ဒိယနိုင်ငံသို့ အဓိကအားထားပြီး ပို့နေရဆဲဖြစ်သည်။ ယေဘုယျအားဖြင့် ပဲမျိုးစုံ ပို့ကုန်ကို နိုင်ငံပေါင်း ၃၀ ကျော်မှ ၄၀ ဝန်းကျင် တင်ပို့သော်လည်း အများစုကိုမူ အိန္ဒိယကို တင်ပို့ပါသည်။

လက်တလောကာလအတွင်း ပဲမျိုးစုံပို့ကုန် တန်ဖိုးသည် ကိုဗစ်(၁၉)ဖြစ်ပွားခဲ့သည့် ၂၀၂၀-၂၀၂၁ ခုနှစ်တွင် အမေရိကန်ဒေါ်လာ တစ်ဘီလီယံထက် လျော့ကျခဲ့သော်လည်း နောက်ပိုင်းကာလများတွင် တောက်လျှောက်တိုးတက်မှုရှိခဲ့သည်။ ၂၀၂၄-၂၀၂၅ ဘဏ္ဍာနှစ်တွင် တန်ဖိုးအားဖြင့် ၁ ဒသမ ၇ ဘီလီယံခန့်ရှိခဲ့ပြီး တန်ချိန် ၂ သန်းကျော်ရှိခဲ့သည်။ ပဲမျိုးစုံပို့ကုန်များအနက် မတ်ပဲနှင့် ပဲစင်းငုံကို G to G ဝယ်ယူမှုသဘောတူညီချက်များဖြင့် ၂၀၃၀ ပြည့်နှစ် အထိရှိသည့်အပြင် ပုဂ္ဂလိကအနေဖြင့်လည်းလွတ်လပ်စွာရောင်းချမှုများရှိသောကြောင့် အိန္ဒိယစွေးကွက်က ဆက်လက်အရေးပါနေဦးမည်ဖြစ်သည်။

သို့သော် ပဲမျိုးစုံပို့ကုန်အများစုအနေဖြင့် အိန္ဒိယစွေးကွက်ကို မှီခိုမှုများခြင်းသည် စွန့်စားမှုအလွန်များပြီး အိန္ဒိယ၏ထုတ်လုပ်မှုနှင့် ကုန်သွယ်မှုပေါ်လစီအပြောင်းအလဲက ပဲမျိုးစုံပို့ကုန်ရငွေနှင့် လုပ်ငန်းကို အထူးထိခိုက်နိုင်ကြောင်း သတိပြုရမည်ဖြစ်သည်။

ပြိုင်ဆိုင်မှုပိုများလာသည့် ပဲမျိုးစုံပို့ကုန်

ပဲမျိုးစုံပို့ကုန် နှိုင်းယှဉ်စွေးနှုန်းကောင်းခြင်း၊ ပဲမျိုးစုံစားသုံးမှုသည် ပရိတ်ဝင်ကြွယ်ဝပြီး ကျန်းမာရေးအထောက်အကူပြုခြင်း စသည်တို့ကြောင့် ကမ္ဘာ့ပဲမျိုးစုံစိုက်ပျိုးထုတ်လုပ်မှုနှင့် ကုန်သွယ်မှုတို့၏ တိုးတက်မှုနှုန်းများ မြင့်တက်လာသည်။ အများဆုံးထုတ်လုပ်သည့် အိန္ဒိယ၊ ကနေဒါ၊ ဩစတြေးလျနိုင်ငံတို့အပြင် အခြားအရေးပါလာသည့် နိုင်ငံများမှာ အာဂျင်တီးနား၊ ရုရှား၊ အီဂျစ်၊ တန်ဇန်းနီးယား စသည်တို့ဖြစ်ပြီး FAO က ၂၀၂၆ ခုနှစ်၊ ပဲမျိုးစုံထုတ်လုပ်မှုသည် တန်ချိန် ၉၆ ဒသမ၅ သန်းဝန်းကျင်ရှိမည်ဟု ဖော်ပြထားသည်။ အထူးသဖြင့် ကုလားပဲ၊ ပဲနီလေး၊ ပဲစိမ်း၊ Dry bean စသည်တို့၏ ဝယ်လိုအား သိသိသာသာတိုးတက်လာခဲ့ပြီး အိန္ဒိယနိုင်ငံ၏ဝယ်လိုအားအပြင် အရှေ့အလယ်ပိုင်းနိုင်ငံများနှင့် မြောက်အမေရိကနိုင်ငံများ၏ ဝယ်လိုအား မြင့်တက်နေသည်။ ပဲမျိုးစုံသည် အဓိကအစားအစာဖြစ်သလို မွေးမြူရေးလုပ်ငန်းများအတွက်လည်း တိရစ္ဆာန်အစားအစာအဖြစ် သုံးစွဲမှုများလာနေပြီဖြစ်သည်။

ထို့အတွက် ၂၀၂၆ ခုနှစ် ကမ္ဘာ့ပဲမျိုးစုံစွေးကွက် တန်ဖိုးဒေါ်လာ ၁၀၀ ဘီလီယံဝန်းကျင်ရှိပြီး လာမယ့် ၁၀ နှစ်အတွင်း ဒေါ်လာ ၁၃၅ ဒသမ ၅ ဘီလီယံနှင့် နှစ်စဉ် ပုံမှန်တိုးတက်နှုန်း (CAGR-3.2) ရာခိုင်နှုန်း တိုးတက်လာမည်ဖြစ်သည်။ အစဉ်အလာစားသောက်ကုန်များထက် ထပ်ဆင့်ပြုပြင် စားသောက်ကုန် အမျိုးမျိုး ပို၍တိုးပွားလာမည်ဟု FAO က ခန့်မှန်းပါသည်။ စွေးနှုန်းပြောင်းလဲမှုအခြေအနေတွင် လက်ရှိ၂၀၂၆ ခုနှစ်တွင် ပဲမျိုးစုံစွေးနှုန်းမှာ ယခင်နှစ်ကထက် ပျမ်းမျှ ၁၀ ရာခိုင်နှုန်းဝန်းကျင် ဆက်လက်မြင့်တက်မည့်အခြေအနေရှိပါသည်။

မြန်မာ့ပဲမျိုးစုံပို့ကုန်၏ စိန်ခေါ်မှု

ပဲမျိုးစုံထုတ်လုပ်မှုနှင့် ကုန်သွယ်မှုတို့ တိုးပွားလာသလို စွေးကွက်ယှဉ်ပြိုင်မှုတွင်လည်း ယခင်ကထက် များလာသောကြောင့် မြန်မာ့ပဲမျိုးစုံပို့ကုန်များအနေဖြင့် စဉ်ဆက်မပြတ်တိုးတက်လာစေရေးအတွက် အထူးအလေးထားကြိုးစားရမည့်အချိန်ဖြစ်သည်။ အထူးသဖြင့် အိန္ဒိယစွေးကွက်အပြင် အခြားစွေးကွက်များနှင့် စွေးကွက်အသစ်များကို တိုးချဲ့တင်ပို့နိုင်ရေး လုပ်ဆောင်ရမည့်အချိန်ဖြစ်သည်။

ယခင်ရှိပြီးသား ပဲမျိုးစုံစွေးကွက်များနှင့် တရုတ်၊ အရှေ့အလယ်ပိုင်းစွေးကွက်များ၊ အင်ဒိုနီးရှား၊ မလေးရှား၊ ကိုရီးယား၊ ဂျပန်စွေးကွက်တို့သို့ တိုးချဲ့တင်ပို့နိုင်ရေး လုပ်ဆောင်ရမည်ဖြစ်သည်။ သတိပြုရမည်မှာ အဆိုပါစွေးကွက်အများစုမှာ အရည်အသွေးကို ဦးစားပေးသည့် စွေးကွက်များဖြစ်သည့်အတွက် သာမန်ပျမ်းမျှအရည်အသွေး(FAQ)အစား အထူးအရည်အသွေးဖြင့် တင်ပို့နိုင်ရန် လုပ်ဆောင်ရမည်ဖြစ်ပြီး တစ်ဆက်တည်းမှာပင် ပဲမျိုးစုံကို မူလကုန်စည်အတိုင်း တင်ပို့သည့်အနေအထားမှ တန်ဖိုးဖြင့် ထပ်ဆင့်ပြုပြင်ထားသည့် ပဲမျိုးစုံအခြေခံစားသောက်ကုန်များ၊ မုန့်ပဲသရေစာများ၊ ပဲခေါက်ဆွဲများ စသည်ဖြင့် အမျိုးမျိုးပြုလုပ်တင်ပို့နိုင်ရန် ကြိုးစားရမည့် အချိန်ဖြစ်သည်။

ပဲမျိုးစုံပို့ကုန်များအနေဖြင့် လယ်ယာပို့ကုန်များအနက် တန်ဖိုးအများဆုံးဖြစ်ရသော အားသာသည့် အချက်များမှာ မတ်ပဲနှင့် ပဲစင်းငုံတို့သည် ရေမြေသဘာဝအခြေအနေများကြောင့် အိန္ဒိယပဲများနှင့် အရည်အသွေး၊ အရသာရှိမှု၊ ကြိုက်နှစ်သက်မှု စသည်တို့ မကွာသည့်အပြင် အခြားပဲစိုက်ပျိုးသည့် ပြိုင်ဘက်နိုင်ငံများ (အထူးသဖြင့် ကနေဒါ၊ ဩစတြေးလျ၊ အာဂျင်တီးနား၊ အီဂျစ်၊ ရုရှား စသည့် နိုင်ငံများ)တွင် အဆိုပါပဲများ စိုက်ပျိုးထုတ်လုပ်မှုအားနည်းခြင်းကြောင့် စွေးကွက်ယှဉ်ပြိုင်နိုင်မှု လျော့နည်းခြင်းက မြန်မာနိုင်ငံအတွက် အားသာချက်ဖြစ်သည်။ တစ်ဆက်တည်းမှာပင် လယ်သမားများအတွက် ဆွဲဆောင်မှုပေးနိုင်သောကြောင့် အောက်မြန်မာပြည်တွင် ပိုးစပါးအပြီး ဆောင်းသီးနှံ၊ အလယ်ပိုင်းတွင် မိုးသီးနှံ စသည်ဖြင့် လယ်သမားများက ဦးစားပေးစိုက်ပျိုးနေကြခြင်းဖြစ်သည်။

ပဲမျိုးစုံစိုက်ပျိုးထုတ်လုပ်မှုနှင့် ပို့ကုန်လုပ်ငန်း၏ အဓိကအားနည်းချက်တစ်ခုမှာ စိုက်ပျိုးထုတ်လုပ်ရာတွင် အသုံးပြုသည့် ဓာတုဓာတ်အကြွင်းအကျန်က သတ်မှတ်ချက်ထက် များနေခြင်းကြောင့် စွေးကွက်ဝင်ရောက်ရန် ခက်ခဲနေဆဲပင်ဖြစ်သည်။ ယခုအခါ လယ်သမားများအနေဖြင့် ကောင်းမွန်သည့် လယ်ယာလုပ်ငန်းအလေ့အကျင့်ကို ကျယ်ကျယ်ပြန့်ပြန့် ဖော်ဆောင်နေဖြစ်၍ အဆိုပါ အခက်အခဲကို အနေးနှင့်အမြန် ကျော်လွှားနိုင်မည်ဖြစ်သည်။

ထို့အတူ မြန်မာ့ပဲမျိုးစုံပို့ကုန်အများစုသည် မူလထုတ်ကုန်အတိုင်းသာ တင်ပို့နေဦးအရည်အသွေးမှာလည်း ပျမ်းမျှအရည်အသွေး(FAQ)သာ ရှိနေသေး၍ ထို့မတစ်ဆင့် အရည်အသွေးမြင့်ထုတ်ကုန် SQ ပြောင်းလဲရေး၊ တန်ဖိုးသိသိသာသာတိုးမြှင့်နိုင်သည့် ပဲမျိုးစုံအခြေခံ ထပ်ဆင့်ပြုပြင်လုပ်ငန်းနှင့် စက်မှုလုပ်ငန်းများ လုပ်ဆောင်ခြင်းဖြင့် ယနေ့ကမ္ဘာ့စွေးကွက်မှ တောင်းဆိုနေသည့် ပဲမျိုးစုံအခြေပြု ထပ်ဆင့်ပြုပြင်စားသောက်ကုန်အမျိုးမျိုး ပေါ်ထွန်းလာရေးကို MSMEs လုပ်ငန်းများက အထူးကြိုးစား လုပ်ဆောင်ရမည်ဖြစ်သည်။

ယခုအခါ နိုင်ငံတော်က လယ်ယာကဏ္ဍဖွံ့ဖြိုးတိုးတက်ရေးနှင့် လယ်ယာအခြေပြု စက်မှုလုပ်ငန်းများ ဖွံ့ဖြိုးရေးကို အလေးထားအကောင်အထည်ဖော်နေပြီဖြစ်၍ အဓိကလယ်ယာပို့ကုန်များဖြစ်သည့် ဆန်နှင့် ပဲမျိုးစုံပို့ကုန်စည်များကို အရေအတွက်သာမက အရည်အချင်းတိုးတက်မှုနှင့် တန်ဖိုးဖြင့် စက်မှုကုန်ချောများအဖြစ်ပါ ပို၍ထွက်ပေါ်လာတော့မည်ဖြစ်သည်။ အဆိုပါလုပ်ငန်းများကို လက်တွေ့ လုပ်ဆောင်မည့် လယ်သမားများအပါအဝင် MSMEs လုပ်ငန်းရှင်များနှင့် ပို့ကုန်လုပ်ငန်းရှင်များအနေဖြင့် အဓိကလယ်ယာပို့ကုန်များဖြစ်သည့် ဆန်နှင့် ပဲမျိုးစုံ တိုးချဲ့ထုတ်လုပ်တင်ပို့နိုင်မှုမှတစ်ဆင့် စဉ်ဆက်မပြတ်တိုးတက်မှုကို ဖော်ဆောင်နိုင်မည့် အပြင် နိုင်ငံစီးပွားရေး(GDP)ကိုပါ မြှင့်တင်ပေးနိုင်မည်ဖြစ်သည်။

ရည်ညွှန်းကိုးကား

- FAO; “Food Price Index,”(2026) https://www.fao.org
- USDA; “Global Rice Market Outlook,” (2026) Economic Research Service, US Department of Agriculture
- Global Pulse Markets; Situation and Outlook https://www.fao.org
- MRF; “Myanmar Rice Federation,” https://www.myanmarricefederation.org\
- ဒေါက်တာမောင်အောင် - စီးပွားရေးစိန်ခေါ်မှုများနှင့် ဖြေရှင်းနိုင်သည့်နည်းလမ်းများ ဇွန်လ ၂၀၂၆ ခုနှစ်

နိုင်ငံတော်နှင့် တပ်မတော်၏ ငြိမ်းချမ်းရေးလုပ်ငန်းစဉ်များကို လက်ခံယုံကြည်သည့် PDF အဖွဲ့မှ အဖွဲ့ဝင် ၁၉၅ ဦးတို့ လက်နက်၊ ခဲယမ်းများနှင့်အတူ ဥပဒေဘောင်အတွင်းသို့ ဝင်ရောက်၊ မိဘအုပ်ထိန်းသူများထံသို့ စနစ်တကျ ပြန်လည်လွှဲပြောင်းအပ်နှံ

နေပြည်တော် နိုဝင်ဘာ ၁၈

နိုင်ငံတော်အစိုးရသည် PDF အပါအဝင် အဖွဲ့အစည်းအမျိုးမျိုး အမည်ခံ၍ လက်နက်ကိုင်ဆန့်ကျင် လျက်ရှိသည့် အဖွဲ့အစည်းများ အတွင်း ရောက်ရှိနေသူများအား ဥပဒေဘောင်အတွင်းသို့ ပြန်လည် ဝင်ရောက်ရန် ဖိတ်ခေါ်၍ ဥပဒေ ဘောင်အတွင်းသို့ ပြန်လည် ဝင်ရောက်လာကြသူများကိုလည်း လိုအပ်သည့် ကူညီပံ့ပိုးမှုများ ဆောင်ရွက်ပေးလျက် ရှိသဖြင့် PDF အဖွဲ့မှ အမျိုးသား ၁၇၆ ဦး နှင့်အမျိုးသမီး ၁၉ ဦး စုစုပေါင်း ၁၉၅ ဦးတို့သည် လက်နက်၊ ခဲယမ်းများနှင့်အတူ ဥပဒေဘောင် အတွင်းသို့ ထပ်မံဝင်ရောက်လာ ခဲ့ကြသည်။

ထိုသို့ ဥပဒေဘောင်အတွင်း လက်နက်/ခဲယမ်းများနှင့် အတူ ပြန်လည် ဝင်ရောက်လာခဲ့ကြ သည့် PDF အဖွဲ့ဝင်များအား မိဘ အုပ်ထိန်းသူများထံ ပြန်လည် လွှဲပြောင်းအပ်နှံပွဲကို ယနေ့နံနက် ပိုင်းတွင် အလယ်ပိုင်းတိုင်းစစ်ဌာန ချုပ် ရန်အောင်မြင်ခန်းမ၌ ပြုလုပ် ရာ မန္တလေးတိုင်းဒေသကြီး ဝန်ကြီးချုပ် ဦးမျိုးအောင်၊ အလယ်ပိုင်းတိုင်း စစ်ဌာနချုပ် တိုင်းမှူး ဗိုလ်မှူးချုပ် အောင်ဌေး နှင့် တာဝန်ရှိသူများ၊ တိုင်းဒေသ ကြီး အစိုးရအဖွဲ့ဝင်ဝန်ကြီးများ၊ အရာရှိ၊ စစ်သည်များ၊ ဌာနဆိုင်ရာ တာဝန်ရှိသူများ၊ ဥပဒေဘောင် အတွင်း ပြန်လည်ဝင်ရောက်လာ ခဲ့သူများနှင့် ၎င်းတို့၏ မိဘ အုပ်ထိန်းသူများ တက်ရောက်ကြ သည်။

ဦးစွာ တိုင်းဒေသကြီးဝန်ကြီး ချုပ်က အမှာစကားပြောကြားပြီး တိုင်းမှူးက တရားဥပဒေပုဒ်မများ နှင့်ပတ်သက်၍ အသိပညာပေး စကားများ ရှင်းလင်းပြောကြား သည်။ ထို့နောက် ဥပဒေဘောင် အတွင်း ပြန်လည်ဝင်ရောက်ခဲ့ ကြသူများက ၎င်းတို့နှင့်အတူ ပါရှိလာသည့် အတူပါရှိလာသော MA-1 အမျိုးအစား သေနတ် လေးလက်၊ MA-2 အမျိုးအစား သေနတ်တစ်လက်၊ MA-3 အမျိုး အစား သေနတ်လေးလက်၊ M-4 အမျိုးအစား သေနတ်တစ်လက်၊ M-22 အမျိုးအစား သေနတ်တစ် လက်၊ M-16 အမျိုးအစား သေနတ် တစ်လက်၊ Type 81 အမျိုးအစား သေနတ်သုံးလက်၊ ပစ္စတိုသေနတ် နှစ်လက်၊ လက်လုပ်သေနတ်နှစ် လက်၊ ကျည်အိမ်မျိုးစုံ ၂၇ ခု၊







ကျည်မျိုးစုံ ၉၃၇ တောင့်၊ ဗုံးသီးနှင့် မိုင်းမျိုးစုံ ၃၅ လုံး၊ ကျည်ကာအင်္ကျီ တစ်ထည်၊ စကားပြောစက်သုံးလုံး၊ စနှိုက်ပါမှန်ပြောင်း တစ်လက်တို့ ကို လွှဲပြောင်းအပ်နှံရာ တိုင်းမှူး က လက်ခံရယူသည်။

ယင်းနောက် တိုင်းဒေသကြီး ဝန်ကြီးချုပ်က လက်နက်၊ ခဲယမ်း များနှင့်အတူ ဥပဒေဘောင် အတွင်းဝင်ရောက်လာသူများအား မောင်းပြန်ရိုင်ဖယ် ၁၅ လက် အတွက် ဆုကြေးငွေကျပ်သိန်း ၇၅၀၊ ပစ္စတိုနှစ်လက်အတွက် ဆုကြေးငွေကျပ် သိန်း ၄၀၊ လက်လုပ် သေနတ်နှစ်လက် အတွက် ဆုကြေးငွေကျပ် ၁၀ သိန်း၊ ဗုံးသီးနှင့် မိုင်းမျိုးစုံ ၃၅ လုံးအတွက် ဆုကြေးငွေကျပ် ၁၀၅ သိန်း၊ ကျည်ကာအင်္ကျီတစ်ထည် အတွက် ဆုကြေးငွေနှစ်သိန်း၊ စကားပြောစက် သုံးလုံးအတွက် ဆုကြေးငွေခြောက်သိန်း၊ စနိုက်ပါ မှန်ပြောင်း တစ်လက်အတွက် ဆုကြေးငွေနှစ်သိန်း လက်နက်မပါ အလင်းဝင်ရောက်လာသူ ၁၆၄ ဦး အတွက် ဆုကြေးငွေကျပ် ၁၆၄ သိန်းနှင့် ထောက်ပံ့ပစ္စည်းများကို ပေးအပ်သည်။ ထို့နောက် ခံဝန် ကတိလက်မှတ် ရေးထိုးစေပြီး မိဘအုပ်ထိန်းသူများထံ ပြန်လည် လွှဲပြောင်း အပ်နှံပေးသည်။ ၎င်းနောက် တိုင်းဒေသကြီးဝန်ကြီး ချုပ်၊ တိုင်းမှူးနှင့် တာဝန်ရှိသူများ က ဥပဒေဘောင်အတွင်း ဝင်ရောက်လာကြသူများ အပ်နှံ ထားသော လက်နက်ခဲယမ်းများ အား လိုက်လံကြည့်ရှုစစ်ဆေးပြီး ဥပဒေဘောင်အတွင်း ပြန်လည် ဝင်ရောက် လာကြသူများနှင့် ၎င်းတို့၏ မိဘအုပ်ထိန်းသူများ အား ရင်းရင်းနှီးနှီး လိုက်လံ နှုတ်ဆက်ကာ လက်ဖက်ရည်ပိုင်း တို့ဖြင့် တည်ခင်းဧည့်ခံသည်။

အဆိုပါဥပဒေဘောင်အတွင်းသို့ ဝင်ရောက်လာကြသည့် PDF အဖွဲ့ ဝင်များသည် မိသားစုဝင်ဆွေမျိုး များနှင့် အကျပ်ကိုင်၍ အတင်း အမမ္မ စုဆောင်းခံကြရသူများ ဖြစ်ပြီး အကြမ်းဖက်အဖွဲ့များ၏ အကျိုးစီးပွားအတွက် အပြစ်မဲ့ ပြည်သူများနှင့် နိုင်ငံ့ဝန်ထမ်းများ အား ခြိမ်းခြောက်၊ ဖမ်းဆီး၊ သတ်ဖြတ်ခြင်း၊ စစ်ရေးပစ်မှတ် မဟုတ်သည့် အခြေခံအဆောက် အအုံများ၊ လမ်း၊ တံတားများကို မိုင်းထောင်ဖောက်ခွဲဖျက်ဆီးခြင်း စသည့် အကြမ်းဖက်လုပ်ရပ်များ ကို လက်မခံနိုင်တော့ခြင်း၊ ၎င်းအဖွဲ့များအတွင်း၌ပင် အထက် အောက် အဆင့်အတန်းခွဲခြား၍ အချင်းချင်းဗိုလ်ကျ နှိပ်စက်၊ သတ်ဖြတ်ခြင်း၊ အမမ္မမှုကျူးလွန် ခြင်း၊ အနေအစားဆင်းရဲ၍ ပင်ပန်း ဆင်းရဲစွာ နေထိုင်ရခြင်းနှင့် တပ်မတော်၏ တိုက်စစ်ကို ခုခံနိုင် တော့ခြင်းမရှိဘဲ စိတ်ဓာတ် ကျဆင်းလာခြင်းတို့ အပြင် နိုင်ငံတော်နှင့် တပ်မတော်၏ ငြိမ်းချမ်းရေးလုပ်ငန်းစဉ်များကို ယုံကြည်လက်ခံပြီး ဥပဒေဘောင် အတွင်း ငြိမ်းချမ်းစွာ နေထိုင်၍ ၎င်းတို့ကြောင့် နစ်နာဆုံးရှုံးမှုများ ဖြစ်ပေါ်ခဲ့ရသည့် နိုင်ငံတော်နှင့် ပြည်သူလူထုအတွက် ပြန်လည် အကျိုးပြုလိုခြင်း တို့ကြောင့် လက်နက်ကိုင် လမ်းစဉ်အား စွန့်လွှတ်၍ ယခုကဲ့သို့ ဥပဒေ ဘောင်အတွင်း ပြန်လည်ဝင်ရောက် ခဲ့ကြခြင်းဖြစ်ကြောင်း သိရှိရ သည်။

ထိုသို့ ဥပဒေဘောင်အတွင်း ပြန်လည် ဝင်ရောက်လာကြသူ များအား ပြန်လည်ကြိုဆိုလက်ခံ ၍ လိုအပ်သည့် ကူညီပံ့ပိုးမှုများ ဆောင်ရွက်ပေးကာ မိဘအုပ်ထိန်း သူများထံသို့ စနစ်တကျပြန်လည် လွှဲအပ်ပေးလျက်ရှိရာ ဥပဒေ ဘောင်အတွင်းသို့ ပြန်လည် ဝင်ရောက်ရန် ဆန္ဒရှိသူများကျန် ရှိနေသေးကြောင်း သိရှိရသည်။ ထိုသို့ ဥပဒေဘောင်အတွင်း ပြန်လည် ဝင်ရောက်လိုသူများ အနေဖြင့် နီးစပ်ရာ ခရိုင်၊ မြို့နယ် အုပ်ချုပ်ရေးအဖွဲ့များ၊ တပ်စခန်း များနှင့် ရဲစခန်းများသို့ အမြန် ဆက်သွယ် သတင်းပေးပို့လာပါက ကြိုဆိုလက်ခံကာ လိုအပ်သည့် ကူညီထောက်ပံ့မှုများ ပေးအပ် သွားမည် ဖြစ်ကြောင်းနှင့် လက်နက်/ခဲယမ်းများ အတွက် ဆုကြေးငွေများကို ထိုက်တန်စွာ ပေးအပ်သွားမည် ဖြစ်ကြောင်း သိရှိရသည်။

ထိုသို့ ဥပဒေဘောင်အတွင်း ပြန်လည်ဝင်ရောက်လာသူများ၏ စကားသံများကိုလည်း ယခုကဲ့သို့ ကြားသိရပါသည် -

အလင်းဝင်(၁)

သူတို့ရဲ့ တပ်ရင်းနေရာမှာ ကျွန်တော့်ကို နေခိုင်းတယ်။ ဒီသင်တန်းမဆင်းခင်မှာ နှစ်လ လောက် ကျွန်တော်နေခဲ့ရတယ်။ ဒီနေတဲ့အခါမှာလည်း သူတို့လိုတဲ့ ဝေယျာဝစ္စတွေ လုပ်ခိုင်းတယ်။ သင်တန်းဆင်းနေတဲ့ ကာလမှာ လည်း သူတို့ကျွန်တော်တို့ကို ရိုက်နှက်ဆက်ဆံတာတွေလည်း ရှိတယ်။ ကျွန်တော်တို့ ဒီအရာတွေ ကိုကြည့်ခြင်းအားဖြင့် ကျွန်တော် တို့အလင်းဝင်ရောက်ဖို့ ဒီဟာတွေ ဖြစ်ခဲ့တယ်။ အလင်းမဝင်ရောက် ခင်မှာလည်း ပြောတာတစ်ခု လုပ်တာတစ်ခု လုပ်ရပ်မတူတဲ့ အတွက်ကြောင့် စိတ်ခံစားချက် တွေ စိတ်ခံစားမှု အရမ်းပြင်းထန် လို့ ဒီဘက်ထဲ အလင်းဝင်ရောက် လာခြင်းလည်းဖြစ်တယ်။ အလင်း ဝင်ရတဲ့အခါမှာလည်း နိုင်ငံတော် က မိခင်အရင်းလို ကျွန်တော်တို့ကို နွေးနွေးထွေးထွေးနဲ့ ဖိတ်ခေါ်ပေး တဲ့အတွက် ကျွန်တော်အင်မတန်မှ ဝမ်းသာပါတယ်။

အလင်းဝင်(၂)

အဖွဲ့အစည်းထဲကို ရောက်သွား တဲ့အခါမှာ ကိုယ့်ရဲ့တစ်ကိုယ်ရေ စာအသုံးစရိတ်အတွက်တောင်မှ အဆင်မပြေပါဘူး။ CDM စလုပ် ဖြစ်ခဲ့တာကတော့ ကျွန်မနဲ့ဌာန တူသူငယ်ချင်းတွေက အရင်လုပ် သွားတာရော ကျွန်မတို့ရဲ့ ဌာန ရှေ့မှာ ပြည်သူတွေက ရုံးမတက် နဲ့ရုံးထွက်ပေါ့ ကျွန်မကိုယ်တိုင်က လည်း ကာကွယ်ဆေးထိုးမယ့် အချိန်မှာ နောက်ကနေလိုက်ပြီး ရုံးမတက်နဲ့ရုံးထွက် အဲဒီလိုမျိုး လိုက်ပြောတဲ့အခါမှာ ရှက်တာ ရော ပြည်သူတွေရဲ့ ငြိုငြင်မှာ ကြောက်တာနဲ့ ကျွန်မ CDM ဝင် ဖြစ်သွားတာပါ။ တကယ်အခက် အခဲကြုံတဲ့အခါမှာလည်း ကျွန်မ တို့ပြည်သူတွေက ဘယ်သူမှလည်း မကူညီပါဘူး။ ကိုယ့်ဒုက္ခကိုယ်ပဲ ခါးစီးရင်ဆိုင်ရတာပါ။ အများကြီး သင်ခန်းစာရပါတယ်။ ဝန်ထမ်း တစ်ယောက်ဖြစ်လာဖို့ ဆိုတာ မလွယ်ပါဘူး။ မိဘတွေဘက်က ထားခဲ့ရတဲ့ ပညာရေးအခြေခံ လည်း ကုန်ကျစရိတ်တွေရော လူစွမ်းအား အရင်းအမြစ်ဆိုတာ နိုင်ငံတစ်နိုင်ငံအတွက် အလွန်ကို ခဲယဉ်းလွန်းပါတယ်။ ဝန်ထမ်း တစ်ယောက်ဖြစ်လာဖို့ မလွယ်ပါ ဘူး။ အများကြီးနစ်နာပါတယ်။ နှစ်နှစ်အတွင်းမှာတော့ ဘာခံစား ခွင့်မှမရခဲ့ပါဘူး။ နိုင်ငံတော်နဲ့ တပ်မတော်ရဲ့စေတနာကို များစွာ ကျေးဇူးတင်မိပါတယ်။ နောင်ဟို ဘက်မှာကျန်ခဲ့တဲ့ ဘဝတူ CDM ဝန်ထမ်းတွေ အားလုံးလည်း ကျွန်မလိုပဲ ပြန်လာချင်တယ် ဆိုရင် ဒီမှာအားလုံးအဆင်ပြေပါ တယ်။ အားလုံးပြန်လာခဲ့ဖို့လည် ဖိတ်ခေါ်ချင်ပါတယ်။ ကျွန်မအနေ နဲ့ တကယ်ကိုလှိုက်လှိုက်လှဲလှဲနဲ့ ကျေးဇူးတင်ရှိကြောင်းနှင့် CDM ဝန်ထမ်းအားလုံး ကိုယ်စားရော PDF လူငယ်လေးတွေရဲ့ ကိုယ်စား ရော၊ မိဘတွေရဲ့ ကိုယ်စားရော အားလုံးအတွက် တကယ်ကို ကျေးဇူးများစွာ တင်ရှိပါတယ်။ ကျွန်မကို ပြန်လည်တာဝန်ထမ်း ဆောင်ခွင့်ပေးမယ်ဆိုရင် ကျွန်မ နိုင်ငံတော်ရဲ့စေတနာကို ပြန်ပြီး တော့ တပ်မတော်ရဲ့စေတနာကို ဂုဏ်ပြုသောအားဖြင့် တာဝန်ပြန် ထမ်းဆောင်ပေးချင်ပါတယ်။

သတင်းစဉ်

ရန်ကုန်မြို့နှင့် မန္တလေးမြို့အတွက် ရည်ညွှန်းလက်ကားဈေးနှုန်းများနှင့် ပြည်ထောင်စုနယ်မြေ နေပြည်တော်၊ တိုင်းဒေသကြီး/ပြည်နယ် မြို့တော်များအတွက် ရည်ညွှန်းလက်လီဈေးနှုန်းများ

၁၉-၁၁-၂၀၂၆

ကျပ်/လီတာ

Fuel (လက်လီဈေးနှုန်း)	ရန်ကုန်	မန္တလေး	နေပြည်တော်	ပဲခူး	မကွေး	တာဝယ်	ဖုံးမှူး	ပုသိမ်	မြစ်ကြီးနား	စစ်တွေ	ဘားအံ	မော်လမြိုင်	ပေးခူး	ဆောင်ကြီး	လျှိုင်ဆော်	ကေးမီး
92 Ron	[illegible]	[illegible]	[illegible]	[illegible]	[illegible]	[illegible]	[illegible]	[illegible]	[illegible]	[illegible]	[illegible]	[illegible]	[illegible]	[illegible]	[illegible]	[illegible]
95 Ron	[illegible]	[illegible]	[illegible]	[illegible]	[illegible]	[illegible]	[illegible]	[illegible]	[illegible]	[illegible]	[illegible]	[illegible]	[illegible]	[illegible]	[illegible]	[illegible]
HSD (500 ppm)	[illegible]	[illegible]	[illegible]	[illegible]	[illegible]	[illegible]	[illegible]	[illegible]		[illegible]	[illegible]	[illegible]	[illegible]	[illegible]	[illegible]	[illegible]
HSD (50 ppm)	[illegible]	[illegible]	[illegible]	[illegible]	[illegible]	[illegible]	[illegible]	[illegible]	[illegible]	[illegible]	[illegible]	[illegible]	[illegible]	[illegible]	[illegible]	[illegible]
HSD (10 ppm)	[illegible]	[illegible]	[illegible]	[illegible]	[illegible]	[illegible]	[illegible]	[illegible]		[illegible]	[illegible]	[illegible]	[illegible]	[illegible]	[illegible]	[illegible]

ကျပ်/လီတာ

Fuel (လက်ကားဈေးနှုန်း)	ရန်ကုန်	မန္တလေး
92 Ron	[illegible]	[illegible]
95 Ron	[illegible]	[illegible]
HSD (500 ppm)	[illegible]	[illegible]
HSD (50 ppm)	[illegible]	[illegible]
HSD (10 ppm)	[illegible]	[illegible]

မှတ်ချက်။ (၁) MOPS ဈေးနှုန်းပေါ်တွင် အခြေခံတွက်ချက်ထားခြင်းဖြစ်ပါသည်။

(၂) သုံးစွဲသူမိဘပြည်သူများအနေဖြင့် စက်သုံးဆီများဘယ်ယူသုံးစွဲရာတွင် ကျေနပ်မှုမရှိပါက ကော်မတီ၏ အောက်ဖော်ပြပါဖုန်းနံပါတ်များသို့ လုံခြုံစိတ်ချစွာဖြင့် သတင်းပေး တိုင်ကြားနိုင်ပါကြောင်း အသိပေးအပ်ပါသည်-

၀၆၇-၄၁၁၃၇၃၊ ၀၉-၂၅၄၆၂၅၄၇၇

၀၆၇-၄၁၁၂၈၂၊ ၀၉-၆၈၀၅၈၉၈၈၈

စက်သုံးဆီတင်သွင်းသိုလှောင်ဖြန့်ဖြူးခြင်းလုပ်ငန်းကြီးကြပ်ရေးကော်မတီ

ပန်းတောင်းမြို့၌ နိုင်ငံစီးပွားမြှင့်တင်ရေးရန်ပုံငွေဖြင့် ဆိတ်မွေးမြူရေးလုပ်ငန်း အောင်မြင်စွာဆောင်ရွက်လျက်ရှိ

ပဲခူး နိုဝင်ဘာ ၁၈

ပဲခူးတိုင်းဒေသကြီး ပန်းတောင်းမြို့နယ် တောင်ပို့ကွင်းကျေးရွာ၌ နိုင်ငံ့စီးပွား မြှင့်တင်ရေးရန်ပုံငွေဖြင့် ဆိတ်မွေးမြူရေးလုပ်ငန်း အောင်မြင်စွာ ဆောင်ရွက်လျက်ရှိသည့် မွေးမြူရေးတောင်သူများကို ယမန်နေ့နံနက်ပိုင်းက ပဲခူးတိုင်းဒေသကြီး ဝန်ကြီးချုပ် ဦးမျိုးဆွေဝင်းသည် တိုင်းဒေသကြီး ဝန်ကြီးများနှင့်အတူ သွားရောက်တွေ့ဆုံဆွေးနွေးပြီး ဆိတ်မွေးမြူရေးအပြင် ဒေသဝက်၊ ဒေသကြက်နှင့် ဒေသနွားတိုးချဲ့မွေးမြူနိုင်ရေး လိုအပ်သည်များ ဖြည့်ဆည်းဆောင်ရွက်ပေးသည်။

ကြည့်ရှုအားပေး

ထို့အတူ ပန်းတောင်းမြို့နယ် ဘုရားပေါ်ကျေးရွာ၌ မိုးနှမ်းရိတ်သိမ်းပြီး ဒုတိယသီးနှံ ပဲစင်းငုံသီးညှပ်စိုက်ခင်း အောင်မြင်ဖြစ်ထွန်းနေမှုကို ကြည့်ရှုအားပေးပြီး ဒေသခံတောင်သူများနှင့် တွေ့ဆုံကာ လိုအပ်သည်များ



ဖြည့်ဆည်းဆောင်ရွက်ပေးသည်။

ဆက်လက်၍ သရက်လိန်ကျေးရွာ၌ တစ်ကွင်းတစ်ဆက်တည်း မိုးစပါးစပြကွက်ကော ၁၀၀ စုပေါင်းရိတ်သိမ်းနေမှု၊ ကရင်စုကျေးရွာ၌ ဆီထွက်သီးနှံပဲပုပ် စိုက်ပျိုးအောင်မြင် ဖြစ်ထွန်းနေမှုနှင့် မတ်ပဲ အတန်းလိုက်အစေ့ချစိုက်ပျိုးထားရှိမှုတို့ကို ကြည့်ရှုအားပေးသည်။

ထိုသို့သွားရောက်စဉ် ဒေသခံတောင်သူများနှင့် တွေ့ဆုံပြီး စက်ကိရိယာ အသုံးပြုစိုက်ပျိုးခြင်းသည် လုပ်သားရှားပါးခြင်းကို ဖြေရှင်းပေးနိုင်ခြင်း၊ တစ်ဧကမျိုးစေ့စရိတ်သက်သာခြင်း၊ ရောဂါကျရောက်မှုနည်းပါးခြင်း၊ အပင်အရွက်၊ အသီး၊ အပွင့်များအတွက် သွင်းအားစုကို အကျိုးရှိစွာသုံးစွဲနိုင်ခြင်း၊ အထွက်နှုန်းတိုးတက်ခြင်း၊ တောင်သူများ၏ လူမှုစီးပွားဘဝများ ဖွံ့ဖြိုးတိုးတက်ခြင်းတို့ ရရှိနိုင်မည် ဖြစ်သည့်အတွက် စက်မှုလယ်ယာစနစ်သို့ရာနှုန်းပြည့် ပြောင်းလဲနိုင်ရေးနှင့် စပ်လျဉ်း၍ ရှင်းလင်းပြောကြားကာ ဒေသခံများ၏ တင်ပြချက်များအပေါ် ညှိနှိုင်းဖြည့်ဆည်းဆောင်ရွက်ပေးခဲ့ကြောင်း သိရသည်။

တိုင်းဒေသကြီး(ပြန်/ဆက်)

မိုးနဲမြို့နယ်၌ အယ်လ်နီညိုရာသီဥတုဖြစ်စဉ်နှင့် ပတ်သက်၍ ဟောပြောပွဲကျင်းပ



မိုးနဲ နိုဝင်ဘာ ၁၈

ရှမ်းပြည်နယ်(တောင်ပိုင်း) မိုးနဲမြို့နယ် သစ်တောဦးစီးဌာနမှ အယ်လ်နီညိုရာသီဥတုကြောင့် ဖြစ်ပေါ်လာနိုင်သည့်ဆိုးကျိုးများ လျှော့ချခြင်း၊ ဇီဝမျိုးစုံမျိုးကွဲထိန်းသိမ်းရေးနှင့် သဘာဝပတ်ဝန်းကျင်ထိန်းသိမ်းရေးအသိပညာပေးဟောပြောပွဲကို ယနေ့နံနက်ပိုင်းက နာဟောင်ရပ်ကွက် ရွှေကျောင်းတော်ဘုန်းတော်ကြီးကျောင်း၌ ကျင်းပသည်။

အခမ်းအနားတွင် မြို့နယ်သစ်တောဦးစီးဌာနမှူးက အယ်လ်နီညိုရာသီဥတုဖြစ်စဉ်ကြောင့် ဖြစ်ပေါ်လာနိုင်သည့် အပူချိန်မြင့်တက်ခြင်း၊ မိုးခေါင်ခြင်း၊ ရေရှားခြင်း၊ စိုက်ပျိုးရေးထိခိုက်လာနိုင်ခြင်းနှင့် ကျန်းမာရေးပြဿနာများ၊ ရေကိုချွေတာသုံးစွဲခြင်း၊ အပူဒဏ်ကာကွယ်ခြင်း၊ သဘာဝပတ်ဝန်းကျင် ထိန်းသိမ်းခြင်းနှင့် ဇီဝမျိုးစုံမျိုးကွဲများ ထိန်းသိမ်းကြရမည့်နည်းလမ်းများကို ရှင်းလင်းဟောပြော ဆွေးနွေးခဲ့ကြောင်း သိရသည်။

မျိုးညွှန့်ရွှေ(မိုးနဲ)

အောင်လံမြို့၌ အယ်လ်နီညိုကာလအတွင်း မီးခိုးမြူငွေ့လျှော့ချနိုင်ရေး အသိပညာပေး

အောင်လံ နိုဝင်ဘာ ၁၈

မကွေးတိုင်းဒေသကြီး အောင်လံမြို့တွင် အယ်လ်နီညိုရာသီဥတုကာလအတွင်း မီးခိုးမြူငွေ့လျှော့ချရေးအသိပညာပေး ဗိနိုင်းစိုက်ထူခြင်းကို ယနေ့နံနက် ၁၀ နာရီက အောင်လံမြို့ တမာပင်တာဝှေလမ်းဆုံ အမှတ် (၁) အခြေခံပညာ အထက်တန်းကျောင်းရှေ့နှင့် ပြန်ကြားရေးနှင့် ပြည်သူ့ဆက်ဆံရေးဦးစီးဌာနရုံးရှေ့တို့၌ ဆောင်ရွက်သည်။

ခရိုင်စီမံခန့်ခွဲရေးနှင့် အုပ်ချုပ်ရေးကော်မတီဥက္ကဋ္ဌ ဦးလှရွှေနှင့် မြို့နယ်စီမံခန့်ခွဲရေးနှင့် အုပ်ချုပ်ရေးကော်မတီဥက္ကဋ္ဌ ဦးသက်လွင်၊



ဌာနဆိုင်ရာတာဝန်ရှိသူများ၊ ခရိုင်/မြို့နယ် အမျိုးသမီးရေးရာအဖွဲ့၊ မိခင်နှင့်ကလေး စောင့်ရှောက်မှုကြီးကြပ်ရေးအဖွဲ့ဥက္ကဋ္ဌနှင့် အဖွဲ့ဝင်များက ရန်ကုန်-ပြည် လမ်းမကြီးပေါ်တွင် အယ်လ်နီညိုကာလအတွင်း နယ်စပ်ဖြတ်ကျော် မီးခိုးမြူငွေ့ လျှော့ချနိုင်ရေး ကြိုတင် ဆောင်ရွက်ရမည့် လုပ်ငန်းများနှင့် အသိပညာပေး လုပ်ငန်းများ ဆောင်ရွက်နိုင်ရေး အတွက် ခရီးသွားပြည်သူများနှင့် ကျောင်းသား ကျောင်းသူများထံသို့ အသိပညာပေး လက်ကမ်းစာစောင် ၆၀၀ ဖြန့်ဝေပေးခဲ့ကြောင်း သိရသည်။

အာကာ(ပြန်/ဆက်)



မိတ္ထီလာမြို့နယ်အတွင်းရှိ စက်ရုံအလုပ်ရုံများ အယ်လ်နီညိုဖြစ်စဉ်ကာလအတွင်း မီးလောင်မှု၊ မီးလန့်မှုမဖြစ်ပွားစေရေး

နိုဝင်ဘာ ၁၈ ရက်က မိတ္ထီလာခရိုင်မီးသတ်ဦးစီးမှူး ဦးကျော်ဆန်းဦးဆောင်၍သန္ဓေမီးသတ်တပ်ဖွဲ့ဝင်များက အထည်ချုပ်စက်ရုံများအား မီးဘေးကြိုတင်ကာကွယ်ရေးပစ္စည်းများ လိုက်လံစစ်ဆေးခြင်း၊ မီးဘေးလုံခြုံရေးကိစ္စရပ်များ ပေါ်ပြော်ပို့ချခြင်းများ ဆောင်ရွက်စဉ်။

ခရိုင်(ပြန်/ဆက်)

ကလောမြို့နယ်၌ ပျားဘုရင်မမွေးမြူရေး အမှတ်စဉ်(၁၈) သင်တန်းဖွင့်

ကလော နိုဝင်ဘာ ၁၈

မွေးမြူရေးနှင့်ကုသရေးဦးစီးဌာန ပျားမွေးမြူမှုဖွံ့ဖြိုးရေးဌာနခွဲမှ ဖွင့်လှစ်သည့် ပျားဘုရင်မမွေးမြူရေး အမှတ်စဉ်(၁၈) သင်တန်းကို နိုဝင်ဘာ ၁၆ ရက် နံနက် ၉ နာရီက ရှမ်းပြည်နယ်တောင်ပိုင်း ကလောမြို့နယ် ပျားမွေးမြူမှုဖွံ့ဖြိုးရေးတာဝန်ခံရုံး၌ ဖွင့်လှစ်သည်။

ဦးစွာ ပျားမွေးမြူမှုဖွံ့ဖြိုးရေးဌာနခွဲ ညွှန်ကြားရေးမှူး ဦးမောင်တင့်က ပျားဘုရင်မမွေးမြူရေးနှင့်ပတ်သက်၍ အမှာစကားပြောကြားပြီး ရှမ်းပြည်နယ် မွေးမြူရေးနှင့် ကုသရေးဦးစီးဌာန ညွှန်ကြားရေးမှူး ဒေါက်တာကျော်သူက ပျားလုပ်ငန်းဖွံ့ဖြိုးတိုးတက်ရေးနှင့် ပျားဘုရင်မမွေးမြူရေးအတွက် ရရှိလာမည့်အကျိုးကျေးဇူးအကြောင်းတို့ကို ပြောကြားသည်။

အဆိုပါသင်တန်းတွင် တိုင်းဒေသကြီး၊ ပြည်နယ် ပျားမွေးမြူရေးဌာနခွဲအသီးသီးမှ သင်တန်းသား ၂၀ အား နိုဝင်ဘာ ၁၆ ရက်မှ ၂၀ ရက်အထိ သင်ကြားပေးသွားမည်ဖြစ်ကြောင်း၊ ပျားမွေးမြူရေးလုပ်ငန်း လုပ်ကိုင်ခြင်းဖြင့် စိုက်ပျိုးရေးတောင်သူများအနေဖြင့် ရာသီဥတုအလိုက် စိုက်ပျိုးမည့် နေကြာ၊ ပြောင်း၊ ပန်းနှမ်းစိုက်ခင်းများတွင် ဝတ်မှန်များ ကူးပေးခြင်းဖြင့် စိုက်ပျိုးလုပ်ကိုင်သူများ သီးနှံများ အောင်မြင်ဖြစ်ထွန်းမည်ဖြစ်ကြောင်း သိရသည်။

ကျော်ဝင်း(ကလော)



ကန်ကြီးထောင့်မြို့နယ်၌ မြစိမ်းရောင်စိမ်ကိန်းရန်ပုံငွေ ထုတ်ချေး

ကန်ကြီးထောင့် နိုဝင်ဘာ ၁၈

သမဝါယမနှင့် ကျေးလက်ဖွံ့ဖြိုးရေးဝန်ကြီးဌာန ကန်ကြီးထောင့်မြို့နယ် ကျေးလက်ဒေသဖွံ့ဖြိုးတိုးတက်ရေးဦးစီးဌာနက ပြည်သူကိုယ်တိုင်ပါဝင်သော ကျေးလက်ဖွံ့ဖြိုးရေး မြစိမ်းရောင်ကျေးရွာစိမ်ကိန်း အကောင်အထည်ဖော် ဆောင်ရွက်လျက်ရှိသည့် ကျုံပဒုတ်ကျေးရွာ အုပ်စုအတွင်းရှိကျေးရွာသုံးရွာမှ အသင်းသားများအား ချေးငွေထုတ်ချေးပေးခြင်းအခမ်းအနားကို ယနေ့တွင် ကုန်းစွန်းကျေးရွာခမ္မာရုံ၌ ပြုလုပ်သည်။

အဆိုပါအခမ်းအနားတွင် ကန်ကြီးထောင့်မြို့နယ် ကျေးလက်ဒေသဖွံ့ဖြိုးတိုးတက်ရေးဦးစီးဌာန မြို့နယ်ဦးစီးမှူး ဒေါ်သဇွာညွှန့်က အမှာစကားပြောကြားသည်။

ထို့နောက် ကျုံပဒုတ်ကျေးရွာအုပ်စုအတွင်းရှိ ကျုံပဒုတ်၊ တာပိကုန်းစွန်းနှင့် ထန်းကုန်းကျေးရွာတို့မှ စီမံကိန်းအသင်းသား ၁၅၀ အတွက် စိုက်ပျိုးရေး၊ မွေးမြူရေးနှင့် အသက်မွေးဝမ်းကျောင်းလုပ်ငန်းများ လုပ်ကိုင်နိုင်ရန် မြစိမ်းရောင်စိမ်ကိန်းချေးငွေကျပ် ၆၁၅ သိန်းကို တာဝန်ရှိသူများက အသင်းသားများလက်ဝယ်အရောက် စနစ်တကျ ထုတ်ချေးပေးအပ်ခဲ့ကြောင်း သိရသည်။

ကျော်ဇင်စိုး(ပြန်/ဆက်)



ပူနွေးကမ္ဘာ တားဆီးရာ ဖြေရှာတစ်ခု တောပြုစု။

ရွှေကုက္ကိုလ်နယ်မြေ ဒုတိယပိုင်းအတွင်းရှိ အွန်လိုင်းလိမ်လည်မှုနှင့် လောင်းကစားမှုများ ကျူးလွန်ရာတွင် အသုံးပြုခဲ့သည့် အဆောက်အအုံ ၁၂ လုံး ဖြိုချဖျက်ဆီးပြီးစီး၊ ကျန်အဆောက်အအုံများအား စနစ်တကျဖြိုချဖျက်ဆီးခြင်းများ ဆက်လက်ဆောင်ရွက်

နေပြည်တော် နိုဝင်ဘာ ၁၈

နိုင်ငံတော် အစိုးရအနေဖြင့် အွန်လိုင်းလိမ်လည်လောင်းကစားမှုများ အများဆုံးလုပ်ကိုင်ခဲ့သည့် ရွှေကုက္ကိုလ် နယ်မြေအတွင်းရှိ တရားမဝင်အဆောက်အအုံများ၌ အွန်လိုင်းလိမ်လည်လောင်းကစားမှုများ ထပ်မံလုပ်ကိုင်နိုင်ခြင်းမရှိစေရန် အဆိုပါအဆောက်အအုံများအား အပြီးတိုင်ဖြိုချဖျက်ဆီးခြင်းများကို စနစ်တကျဆောင်ရွက်လျက်ရှိရာ ရွှေကုက္ကိုလ်နယ်မြေ ဒုတိယပိုင်းအတွင်းရှိဖြိုချဖျက်ဆီးရန်ကျန် တရားမဝင် အဆောက်အအုံများအနက် ယာဉ်ယန္တရားများအသုံးပြု၍ဖြိုချဖျက်ဆီးလျက်ရှိသည့် ၆ ထပ်အဆောက်အအုံ ၁ လုံးမှာ ယနေ့တွင် ၁၀၀ ရာခိုင်နှုန်း ဖြိုချပြီးစီးခဲ့သည့်အတွက် ယနေ့အထိ တရားမဝင်အဆောက်အအုံ ၁၂ လုံး ဖြိုချဖျက်ဆီးပြီးဖြစ်ကြောင်းနှင့် ၅ ထပ်အဆောက်အအုံ ၁ လုံးအား ယနေ့အထိ ၆၀ ရာခိုင်နှုန်း ဖြိုချဖျက်ဆီးပြီးဖြစ်ကြောင်း သိရှိရသည်။



ရွှေကုက္ကိုလ်နယ်မြေ ဒုတိယပိုင်းအတွင်းရှိ အွန်လိုင်းလောင်းကစားမှုကျူးလွန်ရာတွင် အသုံးပြုသည့် တရားမဝင်အဆောက်အအုံများအား စနစ်တကျဆက်လက်ဖြိုချဖျက်ဆီးမှု။

ရွှေကုက္ကိုလ်နယ်မြေ ဒုတိယပိုင်းအတွင်း၌ အွန်လိုင်းလိမ်လည်လောင်းကစား လုပ်ငန်းများ ကျူးလွန်ရာတွင် အသုံးပြုခဲ့သည့် ဖြိုချဖျက်ဆီးရန်ကျန် အဆောက်အအုံ ၆၃ လုံးအား ယာဉ်ယန္တရားများဖြင့် ဖြိုချဖျက်ဆီးမည့် အဆောက်အအုံ၊ ဖောက်ခွဲ၍ဖြိုချဖျက်ဆီးမည့် အဆောက်အအုံနှင့် လူနေအိမ်များနှင့် မလွတ်ကင်းဘဲ လူအင်အားအသုံးပြုကာ တစ်လွှာချင်း ဖြိုချဖျက်ဆီးမည့် အဆောက်အအုံဟူ၍ အမျိုးအစားအလိုက် ခွဲခြားသတ်မှတ်ပြီး စနစ်တကျ ဆက်လက် ဖြိုချဖျက်ဆီးလျက်ရှိရာ ဖောက်ခွဲ၍ ဖြိုချမည့် အဆောက်အအုံ ၄ လုံးနှင့် ယာဉ်ယန္တရားများဖြင့် ဖြိုချဖျက်ဆီးမည့် အဆောက်အအုံ ၈ လုံး စုစုပေါင်းအဆောက်အအုံ ၁၂ လုံးတို့ကို စနစ်တကျ ဖြိုချဖျက်ဆီးခဲ့ပြီးဖြစ်ပြီး ကျန်ရှိသည့် တရားမဝင်အဆောက်အအုံ ၅၁ လုံးကိုလည်း စနစ်တကျ ဆက်လက်ဖြိုချဖျက်ဆီးသွားမည် ဖြစ်ကြောင်း သိရှိရသည်။

နိုင်ငံတော်အစိုးရ အနေဖြင့် ကမ္ဘာလုံးဆိုင်ရာ လူမှုစီးပွားနယ်ပယ်နှင့် အမျိုးသားလုံခြုံရေးကို ခြိမ်းခြောက်လာသည့် အွန်လိုင်းလိမ်လည်မှုနှင့် အွန်လိုင်းလိမ်လည်လောင်းကစားမှုများ ပပျောက်စေရေးအတွက် အိမ်နီးချင်းနိုင်ငံများ၊ ဒေသတွင်းနိုင်ငံများနှင့် ပူးပေါင်းကာ အပြီးတိုင် လုံးဝပပျောက်သွားစေရေး ဆောင်ရွက်လျက်ရှိကြောင်း သတင်းရရှိသည်။

၁၀၀

ပြည်ကြီးတံခွန်မြို့နယ်၌ ငွေကျပ် ငါးဘီလီယံကျော် တန်ဖိုးရှိ စိတ်ကြွဆေးပြား ၃၃ သိန်းကျော် သိမ်းဆည်းရမိ

နေပြည်တော် နိုဝင်ဘာ ၁၈

ပြည်ကြီးတံခွန်မြို့နယ်တွင် ဒေသတန်ဖိုးငွေကျပ် ၅ ဒသမ ၀၂၅ ဘီလီယံတန်ဖိုးရှိ စိတ်ကြွဆေးပြား ၃၃ ဒသမ ၅ သိန်း သိမ်းဆည်းရမိကြောင်း မြန်မာနိုင်ငံရဲတပ်ဖွဲ့ထံမှ သိရသည်။

ဖြစ်စဉ်မှာ မူးယစ်ဆေးဝါးတားဆီးနှိမ်နင်းရေးရဲတပ်ဖွဲ့မှ တပ်ဖွဲ့ဝင်များပါဝင်သော ပူးပေါင်းအဖွဲ့သည် ဇန်နဝါရီ ၁ ရက်တွင် သာစည်မြို့နယ် ကျဲတပ်ဆုံကျေးရွာအနီး၌ တရားခံ နှစ်ဦးကို စိတ်ကြွဆေးပြား ၅၆ သိန်းနှင့်အတူ ဖမ်းဆီးရမိခဲ့ပြီး ကွင်းဆက်ဖော်ထုတ်ချက်အရ တရားခံ ခြောက်ဦးနှင့်အတူ စိတ်ကြွဆေးပြား ၃ ဒသမ ၈ သိန်း၊ အိုက်စ်(မက်သ်အဖက်တမင်း) တစ်ကီလို၊ ဘိန်းဖြူ ၁၆ ဒသမ ၃၉၆ ကီလိုတို့အား ထပ်မံဖမ်းဆီးရမိခဲ့ပြီး အဆိုပါမူးယစ်ဆေးဝါးများ သယ်ဆောင်ရောင်းဝယ်ရာတွင် အဓိကစီမံခန့်ခွဲသူ အောင်ဇော်မင်းခန့် ၄၂ နှစ်၊ ကံကောက်ရပ်ကွက် ချမ်းအေးသာစံမြို့နယ်နေသူမှာ ထိုင်းနိုင်ငံသို့ ထွက်ခွာသွားကြောင်းသိရှိရ၍ သတင်းဖလှယ်ပေးပို့ဆောင်ရွက်ခဲ့ရာ အောက်တိုဘာ ၄ ရက်တွင် ထိုင်းနိုင်ငံ ဗန်ကောက်မြို့ ဟိုင်ခွမ်ခရိုင်၌ ဖမ်းဆီးရမိခဲ့သဖြင့် နိုဝင်ဘာ ၃ ရက်တွင် ထိုင်းနိုင်ငံမှ ပြန်လည်လွှဲပြောင်းပေးခဲ့သည်။

အောင်ဇော်မင်းခန့်၏ ဖော်ထုတ်ချက်အရ စိတ်ကြွဆေးပြားများအား ဂိုဒေါင်ငှားရမ်းပြီး သိုဝှက်သိမ်းဆည်းထားကြောင်း သိရှိရသဖြင့် မူးယစ်ဆေးဝါးတားဆီးနှိမ်နင်းရေးရဲတပ်ဖွဲ့မှ တပ်ဖွဲ့ဝင်များ ပါဝင်သော ပူးပေါင်းအဖွဲ့သည် နိုဝင်ဘာ ၄ ရက်တွင် ပြည်ကြီးတံခွန်မြို့နယ် (၂၁) ရပ်ကွက်ရှိ ဂိုဒေါင်အား ဝင်ရောက်ရှာဖွေရာ ဒေသတန်ဖိုးငွေကျပ် ၅ ဒသမ ၀၂၅ ဘီလီယံ တန်ဖိုးရှိ စိတ်ကြွဆေးပြား ၃၃ ဒသမ ၅ သိန်းကို မထက်ထက်အောင်၊ မနှင်းနုနုလှိုင်တို့နှင့်အတူ ဖမ်းဆီးရမိခဲ့သည်။

စစ်ဆေးဖော်ထုတ်ချက်များအရ အောင်ဇော်မင်းခန့်သည် မူးယစ်ပြစ်မှုများ ကျူးလွန်ပြီး ထိုင်းနိုင်ငံသို့ ထွက်ပြေးတိမ်းရှောင်နေသည့်ကာလတွင် မူးယစ်ဆေးဝါး နိုင်ငံဖြတ်ကျော်သယ်ဆောင်ရောင်းဝယ်မှုကို အကြိမ်ကြိမ်ကျူးလွန်ရာ၌ ၎င်း၏အစီအမံဖြင့် ရှမ်းပြည်နယ်(တောင်ပိုင်း) ကွန်ဟိန်းမြို့နယ် ကာလိမြို့နေ အခြားမူးယစ်အမှုများမှ အလိုရှိတရားခံ ပြေးဖြစ်သူ စိုင်းခမ်းပန်(ခ)အားရှင်း (ဖမ်းဆီးရန်ကျန်)မှ မန္တလေးသို့ ပို့ဆောင်ပေးသည့် မူးယစ်ဆေးဝါးများကို အောင်ဇော်မင်းခန့်၏ ခိုင်းစေချက်အရ မနှင်းနုနုလှိုင်က လက်ခံ၍ ဂိုဒေါင်ငှားရမ်းသိုလှောင်ပြီး တမူးမြို့နေ မဟောက်မန်းကျိန်(ခ)မငယ် (ဖမ်းဆီးရန်ကျန်)နှင့် လာရောက်လက်ခံယူသူများကို လွှဲပြောင်းပေးခြင်းဖြစ်ကြောင်းနှင့် မထက်ထက်အောင်မှ မူးယစ်ဆေးဝါးများ ရောင်းဝယ်ရာတွင် ငွေကြေးလွှဲပြောင်းလက်ခံဆောင်ရွက်ပေးခြင်းဖြစ်ကြောင်း သိရှိရသဖြင့် ၎င်းတို့အား မူးယစ်ဆေးဝါးနှင့် စိတ်ကိုပြောင်းလဲစေသော ဆေးဝါးများဆိုင်ရာဥပဒေအရ အရေးယူထားရှိပြီး ကွင်းဆက်ပြစ်မှု ကျူးလွန်သူများအား ဆက်လက် စစ်ဆေးဖော်ထုတ်လျက်ရှိကြောင်းနှင့် ၎င်းတို့၏ မူးယစ်ဆေးဝါး သယ်ဆောင်ရောင်းဝယ်ရာမှ ရရှိသည့် ငွေကြေးအကျိုးအမြတ်များ၊ ပိုင်ဆိုင်မှုများကို ပြည်သူ့ဘဏ္ဍာအဖြစ် သိမ်းဆည်းနိုင်ရေးအတွက် ငွေကြေးခဝါချမှုတိုက်ဖျက်ရေးဥပဒေဖြင့် ဆက်လက်အရေးယူဆောင်ရွက်လျက်ရှိကြောင်း မြန်မာနိုင်ငံရဲတပ်ဖွဲ့မှ သိရသည်။

သတင်းစဉ်



တရားခံ မထက်ထက်အောင်နှင့် မနှင်းနုနုလှိုင်တို့အား သိမ်းဆည်းရမိသည့် စိတ်ကြွဆေးပြား ၃၃ ဒသမ ၅ သိန်းနှင့်အတူ တွေ့ရစဉ်။



ရှမ်းပြည်နယ်(တောင်ပိုင်း) လဲချားမြို့နယ် ဝမ်ဆန်ကျေးရွာအနီး၌ အွန်လိုင်းလိမ်လည်လောင်းကစားမှုကျူးလွန်ရန် တရားမဝင်နယ်စပ်ဖြတ်ကျော် ဝင်ရောက်ခဲ့သည့် တရုတ်နိုင်ငံသားများနှင့် လုပ်ငန်းသုံးပစ္စည်းများ ဖမ်းဆီးရမိသည့် ဖြစ်စဉ်နေရာပြပုံ။

❐ ကျောဖုံးမှ

ထိုသို့ ဆောင်ရွက်လျက်ရှိရာ ရှမ်းပြည်နယ်(တောင်ပိုင်း) လဲချားမြို့နယ်အတွင်း အွန်လိုင်းလိမ်လည်လောင်းကစားမှုများ လုပ်ကိုင်နေကြောင်း သတင်းအရ လုံခြုံရေးတပ်ဖွဲ့ဝင်များပါဝင်သောပူးပေါင်းအဖွဲ့ကလိုအပ်သည့် ရှာဖွေစစ်ဆေးမှုများ ဆောင်ရွက်ခဲ့ရာ ယနေ့ နံနက် ၉ နာရီ ၁၅ မိနစ်ခန့်တွင် လဲချားမြို့နယ် ဝမ်ဆန့်ကျေးရွာ၏ အရှေ့မြောက်ဘက် မိတာ ၃၄၀၀ ခန့်အကွာ နေရာ၌ အလုပ်ပေ ၇၀၊ အနံပေ ၂၀ ရှိ အလုပ်ရုံတွဲလျက် ယာယီလူနေတဲ့ တစ်လုံးနှင့် အလုပ်ပေ ၂၀၊ အနံ ၁၅ ပေရှိ စားချက်ဆောင် တစ်လုံးတို့ကို တွေ့ရှိရပြီး ၎င်းတို့အတွင်းမှ အွန်လိုင်းလိမ်လည်လောင်းကစား မှုများလုပ်ကိုင်ရန် နိုင်ငံအတွင်း တရားမဝင်နယ်စပ်ဖြတ်ကျော်ပြီး ရောက်ရှိနေသည့် တရုတ်နိုင်ငံသား အမျိုးသား ၂၃ ဦး အား မောင်းပြန်သေနတ် သုံးလက်၊ ၎င်းကျည်အိမ် တစ်ခု၊ ၎င်းကျည် ၁၅ တောင့်၊ လုပ်ငန်းသုံးပစ္စည်းများဖြစ်သည့် StarLink Gen3 နှစ်လုံး၊ All in One Computer တစ်လုံး၊ ဖုန်းမျိုးစုံ ၃၇ လုံး၊ Router နှစ်ခု၊ Solar Battery တစ်ခုတို့နှင့်အတူ သိမ်းဆည်းရမိခဲ့သည်။

အဆိုပါ အွန်လိုင်းလိမ်လည်လောင်းကစားမှုများ လုပ်ကိုင်လျက်ရှိသည့် ဖမ်းဆီးရမိသူများအား လိုအပ်သည့် စစ်ဆေးမှုများ ဆောင်ရွက်လျက်ရှိကြောင်းနှင့် စစ်ဆေးမှုပြီးစီးပါက တည်ဆဲဥပဒေများနှင့်အညီ ထိရောက်ပြင်းထန်စွာ အရေးယူဆောင်ရွက်သွားမည်ဖြစ်ကြောင်း၊ သိမ်းဆည်းရမိသည့် လုပ်ငန်းသုံးပစ္စည်းများကို လုပ်ထုံးလုပ်နည်းများနှင့်အညီ ဆက်လက်ဆောင်ရွက်သွားမည် ဖြစ်ပြီး နောက်ကွယ်မှ ပါဝင်ပတ်သက်သူများကိုလည်း စုံစမ်းဖော်ထုတ်ကာ အရေးယူဆောင်ရွက်နိုင်ရေး ဆက်လက်ဆောင်ရွက်သွားမည်ဖြစ်ကြောင်း သိရသည်။

သတင်းစဉ်

အကြမ်းဖက်အုပ်စုအဖြစ် ကြေညာထားသော CRPH၊ NUG နှင့် ၎င်းတို့၏ လက်ဝေခံများ၏ လှုံ့ဆော်၊ ဝါဒဖြန့်ခြင်းများ လိုက်ပါလုပ်ဆောင်ခြင်း၊ အားပေးကူညီခြင်းများ ပြုလုပ်ခဲ့သူများအား ဖော်ထုတ်အရေးယူ

နေပြည်တော် နိုဝင်ဘာ ၁၈

အကြမ်းဖက်အုပ်စုအဖြစ်ကြေညာထားသည့် CRPH၊ NUG နှင့် ယင်းတို့၏ လက်ဝေခံအဖွဲ့အစည်းများ၊ ယင်းတို့နှင့် ဆက်နွယ်နေသော အဖွဲ့အစည်းများ၊ လူပုဂ္ဂိုလ်များသည် နိုင်ငံတော်တည်ငြိမ်အေးချမ်းရေးကို ပျက်ပြားစေရန်နှင့် အစိုးရယန္တရားများ ပျက်ပြားစေရန် ရည်ရွယ်လျက် လှုံ့ဆော်ခြင်း၊ ဝါဒဖြန့်ခြင်းများပြုလုပ်ခဲ့မှုအပေါ် ဥပဒေနှင့်အညီ ထိရောက်စွာ အရေးယူသွားမည်ဖြစ်ကြောင်းနှင့် ထိုသို့ လှုံ့ဆော်သူ၊ ဝါဒဖြန့်သူများအား ဆက်လက်ဖော်ထုတ်အရေးယူသွားမည်ဖြစ်ကြောင်း မိဘပြည်သူများ သိရှိနိုင်ရေး အသိပေးသတင်းထုတ်ပြန်ပြီးဖြစ်သည်။

ထိုကဲ့သို့ သတင်းထုတ်ပြန်ခဲ့ပြီးဖြစ်သော်လည်း နိုဝင်ဘာ ၁၇ ရက်တွင် အသိပေးထုတ်ပြန်ချက်အပေါ် မျက်ကွယ်ပြုး၍ နိုင်ငံတော်တည်ငြိမ်အေးချမ်းရေးကို ပျက်ပြားစေရန် ရည်ရွယ်ကာ တပ်မတော်အား ဂုဏ်သိက္ခာကျဆင်းအောင် မဟုတ်မမှန်သတင်းများကို ပြည်သူများအထိတ်တလန့်ဖြစ်အောင် ပြောဆိုပြီး ငွေကြေးများလိမ်လည် တောင်းခံခဲ့သူ ပဲခူးတိုင်းဒေသကြီး ကျောက်တံခါးမြို့နယ် မြို့ချောင်းကျေးရွာနေ မိုသီလာလ်(ခ)ဂန်ဂူး(၅၃)နှစ်အား ည ၇ နာရီ ၁၀ မိနစ်တွင် ဖဒိုနယ်မြေရဲစခန်း(ပ)၄၀/၂၀၂၆၊ ရာဇသတ်ကြီးပုဒ်မ ၅၀၅-ကဖြင့် အမှုဖွင့်အရေးယူထားကြောင်း သိရသည်။

သတင်းစဉ်



လပွတ္တာမြို့နယ်၌ ကွန်ကရစ်လမ်းခင်းခြင်းလုပ်ငန်း ဆောင်ရွက်နေမှု ကွင်းဆင်းစစ်ဆေး

လပွတ္တာ နိုဝင်ဘာ ၁၈

ဧရာဝတီတိုင်းဒေသကြီး လပွတ္တာမြို့နယ် ကျေးလက်ဒေသဖွံ့ဖြိုးတိုးတက်ရေးဦးစီးဌာနမှ ၂၀၂၆-၂၀၂၇ ဘဏ္ဍာနှစ်တွင် ကျေးရွာဖွံ့ဖြိုးတိုးတက်ရေးလုပ်ငန်းစီမံကိန်း(VDP)ရန်ပုံငွေ၊ ပြည်သူထည့်ဝင်ငွေတို့ဖြင့် သပြုကုန်းကျေးရွာအုပ်စု လွန်ချောင်းကျေးရွာတွင် ကျေးရွာတွင်း ကွန်ကရစ်လမ်းခင်းခြင်းလုပ်ငန်း ဆောင်ရွက်နေမှုကို နိုဝင်ဘာ ၁၇ ရက် နံနက်ပိုင်းတွင် တာဝန်ရှိသူများက ကွင်းဆင်းစစ်ဆေးသည်။

လွန်ချောင်းကျေးရွာ ကွန်ကရစ်လမ်းခင်းခြင်းလုပ်ငန်းသည် အရှည် ၃၅၄ ပေ၊ အကျယ် ရှစ်ပေ၊ ဒု ခြောက်လက်မဖြစ်ပြီး ကျေးရွာဖွံ့ဖြိုးတိုးတက်ရေးလုပ်ငန်းစီမံကိန်း (VDP)မှ ပံ့ပိုးရန်ပုံငွေကျပ်သိန်း ၁၅၀၊ ပြည်သူထည့်ဝင်ငွေကျပ်သိန်း ၃၀ ဖြင့် မြို့နယ်ကျေးလက်ဒေသဖွံ့ဖြိုးတိုးတက်ရေးဦးစီးဌာန၏ နည်းပညာပံ့ပိုးမှု၊ အနီးကပ်စောင့်ကြပ်ကြည့်ရှုမှုများနှင့်အတူ ကျေးရွာသူ ကျေးရွာသားများကိုယ်တိုင် ဩဂုတ်လ ပထမအပတ်မှစတင်၍ ဆောင်ရွက်ခဲ့ရာ ယခုအခါ ရာနှုန်းပြည့်ဆောင်ရွက်ပြီးစီးပြီဖြစ်ကြောင်း သိရသည်။

တေဇာလင်း

လိုင်စင်ရတံဆိပ်ခေါင်းရောင်းချသူများအား အသိပညာပေး

ဖျာပုံ နိုဝင်ဘာ ၁၈

ဧရာဝတီတိုင်းဒေသကြီး ဖျာပုံမြို့နယ် အခွန်ဦးစီးဌာနမှူးရုံး၌ မြို့နယ်အတွင်းရှိ လိုင်စင်ရတံဆိပ်ခေါင်းရောင်းချသူများ၏ လုပ်ငန်းဆောင်ရွက်မှုများ ပိုမိုကျွမ်းကျင်မှုရှိလာရန်နှင့် ပြည်သူများအား ကောင်းမွန်သောဝန်ဆောင်မှုများ ပေးနိုင်စေရန် ရည်ရွယ်၍ အသိပညာပေးရှင်းလင်းပွဲကို ယနေ့နံနက်ပိုင်းက ကျင်းပသည်။

ဦးစွာ မြို့နယ်အခွန်ဦးစီးဌာနမှူးနှင့်ဦးစီးအရာရှိတို့က မြို့နယ်အတွင်း ခန့်အပ်ထားသည့်လိုင်စင်ရ တံဆိပ်ခေါင်းရောင်းချသူများအား တံဆိပ်ခေါင်းခွန်အက်ဥပဒေပါပြဋ္ဌာန်းချက်များ၊ ရုံးခွန်နှင့် အခွန်တံဆိပ်ခေါင်းများ ရောင်းချခြင်းဆိုင်ရာ ဥပဒေ၊ နည်းဥပဒေ၊ အမိန့်၊ ညွှန်ကြားချက်များနှင့်အညီ တိကျစွာလိုက်နာဆောင်ရွက်စေရေး၊ ရောင်းချရာတွင် သတ်မှတ်နှုန်းထားအတိုင်း မှန်ကန်စွာရောင်းချရေး၊ စာရင်းဇယားများ စနစ်တကျထားရှိရေးနှင့် သတ်မှတ်စည်းကမ်းချက်များကို တိကျစွာလိုက်နာဆောင်ရွက်ရေးတို့ကို အသိပညာပေးဆွေးနွေးပြောကြားခဲ့ကြောင်း သိရသည်။

ခရိုင်(ပြန်/ဆက်)



ရန်ကုန်တိုင်းဒေသကြီး ကြည့်မြင်တိုင်မြို့နယ် ပြည်တွင်းအခွန်များဦးစီးဌာန မြို့နယ်အခွန်ဦးစီးဌာနမှူးရုံး၌ ၂၀၂၆-၂၀၂၇ဘဏ္ဍာနှစ် အခွန်ဆိုင်ရာအသိပညာပေးဆွေးနွေးပွဲကို နိုဝင်ဘာ ၁၆ ရက်က ကျင်းပရာ မြို့နယ်အခွန်ဦးစီးဌာနမှူး ဦးမျိုးမင်းညွှန့်က တည်ဆဲအခွန်ဆိုင်ရာ ဥပဒေအရ လိုက်နာဆောင်ရွက်ရမည့်ကိစ္စရပ်များနှင့် ပြေစာအပေါ် အခွန်အမှတ်တံဆိပ်ကပ်နှိပ်ခြင်းဆိုင်ရာလုပ်ငန်းစဉ်များကို ရှင်းလင်းဆွေးနွေးစဉ်။

တင်ဝင်းလေး(ကြည့်မြင်တိုင်)



ဧရာဝတီတိုင်းဒေသကြီး ပုသိမ်မြို့ အမှတ်(၁၅)ရပ်ကွက်တွင် အယ်လ်နီညိုရာသီဥတုဖြစ်စဉ်ကြောင့် မီးလောင်မှု မီးလန့်မှုများ မဖြစ်ပွားစေရေး၊ မီးဘေးလုံခြုံရေး စီစဉ်ဆောင်ရွက်ထားရှိမှုများကို နိုဝင်ဘာ ၁၈ ရက်က ခရိုင်မီးသတ်ဦးစီးမှူးရုံးမှ ဦးစီးအရာရှိ ဦးဝင်းထွဋ်ကျော် ဦးဆောင်၍ မီးသတ်တပ်ဖွဲ့ဝင်များက ကွင်းဆင်းစစ်ဆေးစဉ်။

ကျော်ဟိန်း(ပြန်/ဆက်)

✻ ရန်ကုန်တိုင်းဒေသကြီးမှ

သိုလှောင်မည့် အရန်ဆန်များ သတ်မှတ်သိုလှောင်ရုံများသို့ ရောက်ရှိမှု၊ လက်ခံသိုလှောင်ထားရှိမှုအခြေအနေကို ယနေ့မွန်းလွဲပိုင်းတွင် ရန်ကုန်တိုင်းဒေသကြီး အရန်ဆန်စုဆောင်းကြီးကြပ်ရေးအဖွဲ့ဥက္ကဋ္ဌ တိုင်းဒေသကြီး စီမံကိန်း၊ စီးပွားရေးနှင့် ဘဏ္ဍာရေးဝန်ကြီးက သွားရောက်ကြည့်ရှုစစ်ဆေးပြီး သတ်မှတ်ကာလအတွင်း သက်ဆိုင်ရာသိုလှောင်ရုံများသို့ အရန်ဆန်များ အပြည့်အဝရောက်ရှိစေရေး၊ သတ်မှတ်အရည်အသွေး စံချိန်စံညွှန်းများနှင့်အညီ ကိုက်ညီမှုရှိစေရေး၊ လေလွင့်ပျက်စီးမှုများ မဖြစ်စေရေးတို့နှင့်စပ်လျဉ်း၍ မှာကြားခဲ့ကြောင်း သိရသည်။

သတင်းစဉ်

■ ပေါ်တူဂီအသင်းမှ

အဲဒီပွဲစဉ်မှာ ပေါ်တူဂီအသင်းအတွက် သွင်းဂိုးတွေကို ဘရူနိုဖာနန်ဒက်ကတစ်ဂိုး၊ ပက်ဒရိုနီတိုက တစ်ဂိုး၊ ကားလို့စ်ဖော့ဘ်က တစ်ဂိုး အသီးသီးသွင်းယူပေးခဲ့ပြီး ဝေးလ်အသင်းအတွက် သွင်းဂိုးတွေကိုတော့ ဒေးဗစ်ဘရွတ်က တစ်ဂိုး၊ ဆော်ဘာသောမက်က တစ်ဂိုး အသီးသီးသွင်းယူပေးခဲ့တာဖြစ်ပါတယ်။

ပေါ်တူဂီအသင်းဟာ ဝေးလ်အသင်းကို အနိုင်ရပြီး ယူအီးအက်ဖ်အေနေးရှင်းလိဂ် နောက်တစ်ဆင့် တက်လှမ်းခွင့်ရရှိခဲ့ပေမယ့် ပေါ်တူဂီအသင်းအတွက် သွင်းဂိုးတစ်ဂိုး သွင်းယူပေးခဲ့တဲ့ ပက်ဒရိုနီတိုပွဲကစားချိန် ၇၄ မိနစ်မှာ နှစ်ဝါတစ်နီနဲ့ ထုတ်ပယ်ခံရလို့ကစားသမားတစ်ယောက်လျော့နဲ့ ယှဉ်ပြိုင်ကစားခဲ့ရတာလည်းဖြစ်ပါတယ်။

နော်ဝေအသင်းကတော့ ဒိန်းမတ်အသင်းနဲ့ ယှဉ်ပြိုင်ကစားခဲ့ရပြီး ဒိန်းမတ်အသင်းကို သုံးဂိုး-နှစ်ဂိုးနဲ့ အနိုင်ရရှိခဲ့တာဖြစ်ပါတယ်။ နော်ဝေအသင်းအတွက် သွင်းဂိုးတွေကို ဟာလန်းက နှစ်ဂိုး၊ အိုဒီဂတ်က တစ်ဂိုး သွင်းယူပေးခဲ့တာဖြစ်ပါတယ်။

အခုပွဲစဉ်မှာ နော်ဝေအသင်းအတွက် သွင်းဂိုးနှစ်ဂိုးသွင်းယူပေးခဲ့တဲ့ တိုက်စစ်မှူး ဟာလန်းဟာ ယခုဘောလုံးရာသီမှာ ကလပ်အသင်းနဲ့ နိုင်ငံအသင်းအတွက် ပွဲစဉ် ၂၀ မှာ သွင်းဂိုး ၂၀ သွင်းယူနိုင်ခဲ့ပြီလည်း ဖြစ်ပါတယ်။

ငွေကြယ်

✪ ၂၀၂၆ ခုနှစ်မှ

ဝန်ကြီးဌာနများမှ ဌာနဆိုင်ရာများနှင့် အရာထမ်း၊ အမှုထမ်းများ၊ မြန်မာနိုင်ငံဘော်လီဘောအဖွဲ့ချုပ်ဥက္ကဋ္ဌ ဦးရဲနိုင်နှင့် တာဝန်ရှိသူများ တက်ရောက်ကြည့်ရှုအားပေးကြသည်။

ဘော်လီဘောပြိုင်ပွဲ အမျိုးသမီး တတိယနေရာလုပွဲစဉ်အဖြစ် ပညာရေး ဝန်ကြီးဌာနအသင်းနှင့် အားကစားရေးရာဝန်ကြီးဌာနအသင်းတို့ ယှဉ်ပြိုင်ကစားကြရာ အားကစားရေးရာဝန်ကြီးဌာနအသင်းက သုံးပွဲပြတ်ဖြင့်လည်းကောင်း၊ အမျိုးသားတတိယနေရာလုပွဲစဉ်အဖြစ် ပြည်ထဲရေးဝန်ကြီးဌာနအသင်းနှင့် လူဝင်မှုကြီးကြပ်ရေးနှင့် ပြည်သူ့အင်အား ဝန်ကြီးဌာနအသင်းတို့ ယှဉ်ပြိုင်ကစားကြရာ ပြည်ထဲရေး ဝန်ကြီးဌာနအသင်းက သုံးပွဲပြတ်ဖြင့် လည်းကောင်း ယှဉ်ပြိုင်အနိုင်ရရှိခဲ့သည်။

နိုဝင်ဘာ ၁၉ ရက် မွန်းလွဲပိုင်းတွင် ၂၀၂၆ ခုနှစ် ဝန်ကြီးဌာနပေါင်းစုံ ဘော်လီဘောပြိုင်ပွဲ အမျိုးသမီးဗိုလ်လုပွဲစဉ်အဖြစ် ကာကွယ်ရေးဝန်ကြီးဌာနအသင်းနှင့် ပြည်ထဲရေးဝန်ကြီးဌာနအသင်း၊ အမျိုးသားဗိုလ်လုပွဲစဉ်အဖြစ် ကာကွယ်ရေးဝန်ကြီးဌာန အသင်းနှင့် အားကစားရေးရာ ဝန်ကြီးဌာနအသင်းတို့ ဆက်လက်ယှဉ်ပြိုင်ကစားသွားမည်ဖြစ်ပြီး အဆိုပါဗိုလ်လုပွဲ ပွဲစဉ်များကို မြန်မာ့အသံနှင့် ရုပ်မြင်သံကြား ရုပ်သံလိုင်းများဖြစ်သည့် MRTV HD၊ MRTV Sports Channel နှင့် MRTV Entertainment တို့တွင် တိုက်ရိုက် (Live) ရိုက်ကူးထုတ်လွှင့်ပြသသွားမည်ဖြစ်ကြောင်း သိရသည်။

သတင်းစဉ်

❖ M-League II မှ

ရခိုင်ယူနိုက်တက်အသင်းသည် ခြောက်ပွဲမြောက်တွင် ပထမဆုံးရှုံးပွဲကြုံတွေ့ခဲ့ပြီး ထိပ်ဆုံးနေရာအတွက် ဖိအားများခဲ့သည်။ ရွှိုင်ရယ်ဒဂုံအသင်းသည် ရခိုင်ယူနိုက်တက်အသင်း၏ နိုင်ပွဲဆက်နေမှုကို ရပ်တန့်ခဲ့ပြီး ရှုံးပွဲမရှိမှတ်တမ်း ဆက်ထိန်းကာ ဇယားထိပ်ပိုင်းမှ အသင်းများကို ဖိအားပေးလာနိုင်သည်။

ယခုပွဲအတွက် AYA Pay Player of the Match ဆုကို ရွှိုင်ရယ်ဒဂုံအသင်းအတွက် နှစ်ဂိုးသွင်းယူခဲ့သည့် ရှိုင်းထက်ကျော်က ရရှိပြီး အမှတ်တရဆုနှင့် ဆုကြေးငွေကျပ်ငါးသိန်းရရှိသည်။

ပွဲစဉ် (၆) ဒုတိယနေ့ကို နိုဝင်ဘာ ၁၉ ရက်တွင် ဆက်လက်ကျင်းပမည်ဖြစ်ပြီး YUSC ကွင်း၌ မနောအသင်းနှင့် Enjoy Brother အသင်း၊ တက္ကသိုလ်ကွင်း၌ တက္ကသိုလ်အသင်းနှင့် VUE နေပြည်တော်အသင်းတို့ ယှဉ်ပြိုင်ကစားမည်ဖြစ်သည်။

သတင်း - ကိုညီလေး၊ ဓာတ်ပုံ - MLeague

နှစ်ဦးသဘောတူ အကြင်လင်မယားအဖြစ်မှ ကွာရှင်းပြတ်စဲပြီးကြောင်း အများသိစေရန်ကြော်ငြာခြင်း

ကျွန်ုပ်၏မိတ်ဆွေ ဦးကျော်ဇင်ဦး [၁၂/သဃက(နိုင်)၀၄၅၅၃၃]ကိုင်ဆောင်သူ၏ လွှဲအပ်ညွှန်ကြားချက်အရ အများသိစေရန် ကြေညာအပ်ပါသည်။

ကျွန်ုပ်၏မိတ်ဆွေ ဦးကျော်ဇင်ဦး [၁၂/သဃက(နိုင်)၀၄၅၅၃၃]ကိုင်ဆောင်သူနှင့် ဒေါ်ရည်မွန်အေး [၁၂/ဒဂမ (နိုင်)၀၁၁၈၅၈]ကိုင်ဆောင်သူတို့သည် (၁၀-၁၁-၂၀၂၆)ရက်နေ့တွင် လွတ်လပ်သောသဘောဆန္ဒအရ အသိသက်သေများရှေ့တွင် "နှစ်ဦးသဘောတူ အကြင်လင်မယားအဖြစ်မှ ကွာရှင်းပြတ်စဲပြီးစီးကြောင်း"နှင့် နှစ်ဦးသဘောတူ ကွာရှင်းပြီးသည့်ရက်နေ့မှစ၍ အိမ်ထောင်ရေး၊ စီးပွားရေး၊ လူမှုရေး၊ ကိုယ်ရေးကိုယ်တာကိစ္စအဝဝတို့ကို တစ်ဦးနှင့်တစ်ဦး ဝင်ရောက်စွက်ဖက်ခြင်း၊ နှောင့်ယှက်ခြင်း၊ ပတ်သက်စပ်ဆိုင်ခြင်းမရှိတော့သလို တစ်ဦး၏ပြသနာအရှုပ်အရှင်းများနှင့်ပတ်သက်၍လည်း တစ်ဦးနှင့်တစ်ဦး လုံးဝ ပတ်သက်ခြင်း မရှိတော့ပါကြောင်း အများသိစေရန် ကြေညာအပ်ပါသည်။

လွှဲအပ်ညွှန်ကြားချက်အရ
ဒေါ်လှိုင်ဝင်းထွဋ် (LL.B) (D.CBL) (D.I.L)
တရားလွှတ်တော်ရှေ့နေ (စဉ်- ၁၇၆၇၉)
အမှတ်- ၃၅(က)၊ ဗိုလ်အောင်ကျော်လမ်း၊ (၈)ရပ်ကွက်၊ ရွှေပြည်သာမြို့နယ်။
ဖုန်း- ၀၉-၄၂၀၂၉၃၈၈၇

ကြော်ငြာစာ

မန္တလေးမြို့၊ အောင်မြေသာစံမြို့နယ်၊ မေဃဂီရိရပ်ကွက်၊ အကွက် အမှတ်(၁၃၉)၊ ဦးပိုင်အမှတ်(၂၇-စ)၊ လမ်း ၈၀၊ ၁၆x၁၇ လမ်းကြားရှိ ဘိုးဘမြေကွက်အမည်ပေါက်သူ ဦးခင်မောင်ကြီး [၉/ခအဇ(နိုင်) ၀၀၅၉၈၃]၊ ဦးခင်မောင်လေး [၉/ခအဇ (နိုင်) ၀၀၅၉၈၄]တို့၏ အထူးကိုယ်စားလှယ် လွှဲစာအမှတ် (၁၀၁၅၈/၂၀၂၂)ဖြင့် လွှဲအပ်ခြင်းခံရသူ ဦးရဲလင်းထိုက် [၁၂/လမန(နိုင်) ၁၃၆၆၇၈]က အမည်ပေါက်မြေပုံတင်ပြ၍ မှတ်ပုံတင်အရောင်း အဝယ်စာချုပ် ချုပ်ဆိုရန်အတွက် မြေပုံ၊ မြေရာဇဝင် ရေးကူးခွင့်ပြုပါရန် လျှောက်ထားလာပါသည်။ ကန့်ကွက်လိုပါက ခိုင်လုံသောအထောက် အထားများ၊ မှတ်ပုံတင်စာချုပ်စာတမ်းများ၊ တရားရုံးဒီကရီများဖြင့် (၁၄)ရက် အတွင်း ကန့်ကွက်နိုင်ပါသည်။

မြို့ပြစီမံကိန်းနှင့် မြေစီမံခန့်ခွဲမှုဌာန
မန္တလေးမြို့တော်စည်ပင်သာယာရေးကော်မတီ

ပညာရွှေအိုး လူမခိုး

ပျောက်ဆုံးကြောင်း

ဇေယျာသီရိမြို့နယ်၊ ခေတ်အေး ကျေးရွာအုပ်စု၊ မရင်းကြီးကျေးရွာနေ အဘ ဦးကျော်လင်း၏ သမီး ဒေါ်သင်းနွယ်ဦး [၉/တကန(နိုင်) ၁၉၀၇၉၇]၏ ပတ်စ်ပို့စာအုပ် နံပါတ် မမှတ်မိမှာ ပျောက်ဆုံးသွားပါသဖြင့် တွေ့ရှိပါက အကြောင်းကြားပေးပါရန်။

၀၉ - ၉၈၆၃၄၃၁၂၃

ကန့်ကွက်နိုင်ပါကြောင်း အများသိစေရန်ကြေညာချက်

ရန်ကုန်တိုင်းဒေသကြီး၊ စမ်းချောင်းမြို့နယ်၊ မုန့်လက်ဆောင်းကုန်း(တောင်)ရပ်ကွက်၊ ကျွန်းတောလမ်း၊ မြေတိုင်းရပ်ကွက်အမှတ်- ၂၈ ဘီ-၂၊ မြေကွက်အမှတ်(၁၀၀)၊ တိုက်အမှတ်(၁၁၇)၊ (၂)ခန်းတွဲ (၈)ထပ်တိုက်၏ ကန်ထရိုက်တာရရှိသည့် အခန်းဖြစ်သော (၈)လွှာ ခြေရင်းခန်းအကျယ်အဝန်း (၁၂.၅၀x၅၂ပေ)ရှိ တိုက်ခန်းနှင့် တိုက်ခန်းပေါ်ရှိ အကျိုးခံစားခွင့်အရပ်ရပ်သည် ရောင်းချသူ ဒေါ်မိုးသူဇာမင်း [၁၀/မလမ(နိုင်) ၂၃၂၅၆၂]သည် ဦးဟိန်းမြတ်သူထံမှ (၆-၇-၂၀၂၆)ရက်နေ့က ဝယ်ယူပိုင်ဆိုင် လက်ရောက်ရရှိခဲ့ပြီး အရှုပ်အရှင်းကင်းရှင်းကြောင်း ဝန်ခံကတိပြုပါသဖြင့် ကျွန်ုပ်၏မိတ်ဆွေမှ အပြီးအပိုင်ဝယ်ယူရန်အတွက် စရန်ငွေတစ်စိတ်တစ်ဒေသကို ပေးချေထားပြီးဖြစ်ပါသည်။ ဖော်ပြပါကိစ္စနှင့်စပ်လျဉ်း၍ ကန့်ကွက်လိုသူများရှိပါက ကျွန်ုပ်ထံသို့ တိကျခိုင်လုံသောစာချုပ်စာတမ်းမူရင်းများနှင့်တကွ ကြော်ငြာပါသည့်ရက်နေ့မှစ၍ (၇)ရက်အတွင်း လာရောက် ကန့်ကွက်နိုင်ပါသည်။ သတ်မှတ်ရက်အတွင်း လာရောက်ကန့်ကွက်သူမရှိပါက ဤအရောင်းအဝယ်ကို ပြီးမြောက်အောင် ဥပဒေနှင့်အညီ ဆက်လက်ဆောင်ရွက်သွားမည်ဖြစ်ကြောင်း အများသိစေရန် ကြေညာအပ်ပါသည်။

လွှဲအပ်ညွှန်ကြားချက်အရ
ဒေါ်တင်တင်လှ (LL.B) (D.B.L) (D.M.L) (D.I.L)
တရားလွှတ်တော်ရှေ့နေ (စဉ်- ၇၁၆၅)
အမှတ်(၉/၁၁)၊ အခန်း(၁၀၂/အေ) ပထမထပ်၊ ၃၆-လမ်း၊ ကျောက်တံတားမြို့နယ်၊ ရန်ကုန်မြို့။

ကန့်ကွက်နိုင်ပါကြောင်းကြော်ငြာ

သာကေတမြို့နယ်၊ မြေတိုင်းရပ်ကွက်အမှတ်- ၁/ထူပါရုံ၊ မြေကွက်အမှတ်- ၁၀၂၂/ခ၊ ဧရိယာ (၂၀'x၆၀')၊ မြေကွက်တည်နေရာအမှတ်(၁၀၂၂/ခ)၊ ထူပါရုံ(၆)လမ်းအနောက်၊ ၁/ရပ်ကွက်၊ သာကေတမြို့နယ်၊ ဒေါ်မြသွင်[၁၂/သကတ(နိုင်)၀၉၅၆၄၉] အမည်ပေါက် နှစ်(၆၀)မြေငှားဂရန်မြေအား ဒေါ်ခင်မာဦးမှ တရားလိုပြုလုပ်၍ ဒေါ်မြသွင်အား တရားပြိုင်ထားကာ သာကေတမြို့နယ်တရားရုံး၊ တရားမကြီးမှုအမှတ်- ၁၂၄ /၂၀၂၅ ဖြင့် ပဋိညာဉ်အတိုင်းအရောင်းအဝယ်စာချုပ် မှတ်ပုံတင်ပေးစေလိုမှုဖြင့် စွဲဆိုလာခြင်းအပေါ် အနိုင်ဒီကရီချမှတ်သည့် (၃၀-၁-၂၀၂၆)ရက်စွဲပါ စီရင်ချက်၊ တရားမဇာရီမှုအမှတ်- ၃၉/၂၀၂၆ ဖြင့် ဘီလစ်ခန့်အပ်ကြောင်း အမိန့်ချမှတ်သည့် (၁၂-၆-၂၀၂၆)ရက်စွဲပါ တရားရုံးနေ့စဉ်မှတ်တမ်း၊ တာဝန်ခံမိတ္တူမှန်၊ ထုံးပုံကျအပြီးသတ် အမိန့်၊ အရောင်းအဝယ်စာချုပ် ချုပ်ဆိုရာတွင် တရားရုံးကိုယ်စား တရားရုံးအရာရှိအဖြစ် ဘီလစ်ဒေါ်မိုးပပမျိုး [၁၂/ဥကတ(နိုင်) ၁၄၈၈၅၇]က လက်မှတ်ရေးထိုးမည်ဖြစ်ကြောင်း ဌာနသို့အကြောင်းကြားသည့်စာ၊ ဘီလစ်ခန့်စာ၊ ဂရန်မူရင်း၊ နိုင်ငံသားစိစစ်ရေးကတ်ပြားတို့တင်ပြ၍ တရားရုံး ဘီလစ် ဒေါ်မိုးပပမျိုးမှ အရောင်းအဝယ်စာချုပ်ချုပ်ဆိုရန် မြေပုံကူးလျှောက်ထားလာခြင်းအား တရားဝင်ခိုင်လုံသောအထောက်အထားများဖြင့် ဤကြော်ငြာပါသည့်နေ့မှစ၍ (၇)ရက်အတွင်း ကန့်ကွက်နိုင်ပါကြောင်းနှင့် ကန့်ကွက်မှုမရှိပါက လုပ်ထုံးလုပ်နည်းအတိုင်း ဆက်လက်ဆောင်ရွက်ပေးမည်ဖြစ်ပါကြောင်း အသိပေးကြေညာအပ်ပါသည်။

ဌာနမှူး(ဒုတိယညွှန်ကြားရေးမှူးချုပ်)၊ မြို့ပြမြေစီမံခန့်ခွဲမှုဌာန၊ ရန်ကုန်မြို့တော်စည်ပင်သာယာရေးကော်မတီ

ကန့်ကွက်နိုင်ကြောင်းကြေညာခြင်း

လယ်ဝေးမြို့၊ အမှတ်(၂)ရပ်ကွက်၊ မြေတိုင်းရပ်ကွက်အမှတ်(၁၆/မြို့မရပ်)၊(မီးလောင်မြေ)၊ ဦးပိုင်အမှတ် (၁၃၀က)၊ မြေဧရိယာ (၀.၀၄၀)ဧကရှိ ဒေါ်ဝေမာနွယ် ပါ(၃)ဦး အမည်ပေါက် အစိုးရ မြို့မြေကွက်အား ဦးဖြိုးဇော်ကို (ဘ) ဦးစိန်ဝင်း [၉/လဝန(ပြု)၀၀၀၀၂၉]မှ အရောင်းအဝယ်ကတိစာချုပ်မူရင်း၊ တရားရုံးကျမ်းကျိန်လွှာမူရင်း၊ ကိုယ်တိုင်ကတိဝန်ခံချက်မူရင်းများတင်ပြ၍ မြေငှားစာချုပ်လျှောက်ထားလာမှုအပေါ် ကန့်ကွက်လိုသူများအနေဖြင့် တရားဝင်ပိုင်ဆိုင်မှုစာချုပ်စာတမ်းများ၊ တရားရုံးအမိန့်ဒီကရီများ၊ အထောက်အထားခိုင်လုံစွာတင်ပြ၍ နေပြည်တော်စည်ပင်သာယာရေးကော်မတီ၊ မြို့ပြစီမံကိန်းနှင့် မြေစီမံခန့်ခွဲမှုဌာနသို့ ဤကြေညာချက်ပါရှိသည့်ရက်မှစ၍ (၁၅)ရက်အတွင်း လာရောက်ကန့်ကွက်နိုင်ကြောင်းနှင့် သတ်မှတ်ကာလအတွင်း ကန့်ကွက်မှုမရှိပါက ဌာန၏လုပ်ထုံးလုပ်နည်းနှင့်အညီ မြေငှားစာချုပ် လျှောက်ထားလာမှုအား ဆက်လက်ဆောင်ရွက်သွားမည်ဖြစ်ကြောင်း အသိပေးကြေညာလိုက်သည်။

မြို့ပြစီမံကိန်းနှင့်မြေစီမံခန့်ခွဲမှုဌာန၊ နေပြည်တော်စည်ပင်သာယာရေးကော်မတီ

ကန့်ကွက်နိုင်ပါသည်

ရန်ကုန်မြို့၊ ကြည့်မြင်တိုင်မြို့နယ်၊ ဈေးကြီးအရှေ့ရပ်ကွက်၊ အုန်းပင်လမ်း၊ အမှတ်(၈၅)ဟုခေါင်တွင်သော မြေကွက်ပေါ်ရှိ (၁)ခန်းတည်း (၈)ထပ် တိုက်၏ ပထမထပ်(၂-လွှာ)၊ အကျယ် အဝန်း(အလျား ၂၅၊အနံ ၅၀)ပေရှိသော တိုက်ခန်းနှင့် အကျိုးခံစားခွင့်အရပ်ရပ်တို့ကို တရားဝင်ပိုင်ဆိုင်ပြီး ပြန်လည်ရောင်းချပိုင်ခွင့်ရှိသူ ခေါင်စမေအောင်(၁၂/ကတတ(နိုင်)၀၀၁၀၆၁) ထံမှ ကျွန်ုပ်၏မိတ်ဆွေ ဦးအောင်အောင်နိုင်(၁၂/ကတတ(နိုင်)၂၅၀၀၉၉)က ဝယ်ယူရန်အတွက် စရန်ငွေများ ပေးချေထားပြီးဖြစ်ပါသည်။ အဆိုပါ အရောင်းအဝယ်နှင့်ပတ်သက်၍ အကျိုးသက်ဆိုင်သူ မည်သူမဆို ပိုင်ဆိုင်မှု အထောက်အထား(မူရင်း)များနှင့်တကွ ကျွန်ုပ်ထံသို့ (၇)ရက်အတွင်း လူကိုယ်တိုင် လာရောက်ကန့်ကွက်နိုင်ပါသည်။ ကန့်ကွက်သူမရှိပါက အရောင်းအဝယ်ကို ပြီးဆုံးသည်အထိ ဥပဒေနှင့်အညီ ဆက်လက်ဆောင်ရွက်သွားမည်ဖြစ်ကြောင်း အများသိစေရန် ကြေညာအပ်ပါသည်။

လွှဲအပ်ညှိနှိုင်းရန်အရေး -
ခေါ်ဝေါ်ဆင့်ခေါ်သူ (LL.B) တရားလွှတ်တော်ရှေ့နေ(စဉ်-၁၂၅၅)
အမှတ်(၃၇၇) ပုံစံ(၁၀)လမ်း၊ အိုးဘိုရပ်ကွက်၊ ကြည့်မြင်တိုင်မြို့နယ်၊
ရန်ကုန်မြို့။ ဖုန်း - ၀၉-၄၃၃၀၇၁၀၅၈

ကန့်ကွက်နိုင်ကြောင်း ကြော်ငြာ

ရန်ကုန်တိုင်းဒေသကြီး၊ ဗိလိပ်ထောင်မြို့နယ်၊ (၅)ရပ်ကွက်၊(၅၁)လမ်း အိမ်ရာ၊ တိုက်(Condo-A)၊ အခန်း(၁၄၀၀)၏ အမည်ပေါက် ဦးဘကျာရမ်းလာ(လ်) (၁)မောင်မောင် [၉/ခအဇ(နိုင်)၀၀၀၆၉၉]ထံမှ ဦးဆန်ဇူးနာ [၇/ဗမခ(နိုင်)၁၃၃၆၀၁]က ဈေးဝယ်ရောင်းချသည့် ကုန်ပစ္စည်းတွင် ဖော်ပြအသုံးပြုခြင်း၊ အခြားတစ်နည်းနည်းဖြင့် အသုံးပြုခြင်းတို့ကို ဆောင်ရွက်ခွင့်မရှိပါကြောင်းနှင့် အမှတ်တံဆိပ်ကို မည်သည့်ပုံစံဖြင့်မဆို ဖိခြမ်းသုံးခွဲခြင်း၊ ကုန်ပစ္စည်းများထုတ်လုပ်ဖြန့်ဖြူးရောင်းချရာတွင် အသုံးပြုခြင်း၊ အခြားတစ်နည်းနည်းဖြင့်အသုံးပြုခြင်း၊ Dongfeng Z9 pickup trucks များကို ကုမ္ပဏီ၏ခွင့်ပြုချက်မရှိဘဲ ပြန်လည်ဖြန့်ဖြူးရောင်းချခြင်း၊ ဈေးကွက်တင်ခြင်းတို့ ဆောင်ရွက်ကြောင်း ထွေရှိပါက ဥပဒေနှင့်အညီ အရေးယူဆောင်ရွက်သွားမည်ဖြစ်ပါကြောင်း အများသိစေရန် ကြေညာအပ်ပါသည်။

ရွှေတိုင်ရာနကုမ္ပဏီ၏ လွှဲအပ်ညှိနှိုင်းချက်အရ
ခေါ်မောင်စန့် (LL.B, LL.M)
အထက်တန်းရှေ့နေ (စဉ်- ၇၆၉၃/၂၀၂၅)
အမှတ်-၄၅၅ တော်ဝင်စင်တာ၊ ပြည်လမ်း၊ ခရိုင်မြို့နယ်၊ ရန်ကုန်တိုင်းဒေသကြီး။
ဖုန်း-၀၉-၄၂၀၇၃၉၇၀



သို့ဖြစ်ပါ၍ မည်သူမျှ အဆိုပါအမှတ်တံဆိပ်များပါဝင်သော Dongfeng Z9 pickup trucks များကို ကုမ္ပဏီက ခွင့်ပြုချက်မရှိဘဲ ပြန်လည်ဖြန့်ဖြူးရောင်းချခြင်း၊ ဈေးကွက်တင်ခြင်း၊ အမှတ်တံဆိပ်များကို မည်သည့်ပုံစံဖြင့်မဆို ဖိခြမ်းသုံးခွဲခြင်း၊ ကုန်ပစ္စည်းများထုတ်လုပ်ဖြန့်ဖြူးရောင်းချခြင်း၊ အခြားတစ်နည်းနည်းဖြင့် အသုံးပြုခြင်းတို့ကို ဆောင်ရွက်ခွင့်မရှိပါကြောင်းနှင့် အမှတ်တံဆိပ်ကို မည်သည့်ပုံစံဖြင့်မဆို ဖိခြမ်းသုံးခွဲခြင်း၊ ကုန်ပစ္စည်းများထုတ်လုပ်ဖြန့်ဖြူးရောင်းချရာတွင် အသုံးပြုခြင်း၊ အခြားတစ်နည်းနည်းဖြင့်အသုံးပြုခြင်း၊ Dongfeng Z9 pickup trucks များကို ကုမ္ပဏီ၏ခွင့်ပြုချက်မရှိဘဲ ပြန်လည်ဖြန့်ဖြူးရောင်းချခြင်း၊ ဈေးကွက်တင်ခြင်းတို့ ဆောင်ရွက်ကြောင်း ထွေရှိပါက ဥပဒေနှင့်အညီ အရေးယူဆောင်ရွက်သွားမည်ဖြစ်ပါကြောင်း အများသိစေရန် ကြေညာအပ်ပါသည်။

ရွှေတိုင်ရာနကုမ္ပဏီ၏ လွှဲအပ်ညှိနှိုင်းချက်အရ
ခေါ်မောင်စန့် (LL.B, LL.M)
အထက်တန်းရှေ့နေ (စဉ်- ၇၆၉၃/၂၀၂၅)
အမှတ်-၄၅၅ တော်ဝင်စင်တာ၊ ပြည်လမ်း၊ ခရိုင်မြို့နယ်၊ ရန်ကုန်တိုင်းဒေသကြီး။
ဖုန်း-၀၉-၄၂၀၇၃၉၇၀

ကြော်ငြာစာ

မန္တလေးမြို့၊ အမရပူရမြို့နယ်၊ ငယ်တိုးရပ်ကွက်၊ အကွက်အမှတ် (၆၁၆၊ ငယ်တိုး)၊ ဦးပိုင်အမှတ်(၃၀၅/၈၃၉)၊ စစ်ကိုင်း-မန္တလေးကားလမ်းတောင်ဘက်၊ ရတနာ၃၇ဘုရားလမ်း အနောက်ဘက်၊ ဆင်ဂါဘောလုံးကွင်းအနီးရှိ ဂရန်မြေကွက်အမည်ပေါက်သူ ဦးကျော်စွာဝင်း [၉/အမရ(နိုင်)၀၉၄၈၆၄]က ဂရန်စာချုပ်ဝင်ငြေ့ မူတပ်ပုံတင်အရောင်းအဝယ်စာချုပ် ချုပ်ဆိုရန်အတွက် မြေပုံ၊ မြေရာဇဝင် ရေးကူးခွင့်ပြုပါရန် လျှောက်ထားလာပါသည်။ ကန့်ကွက်လိုပါက ခိုင်လုံသော အထောက်အထားများ၊ မူတပ်ပုံတင်စာချုပ်စာတမ်းများ၊ တရားရုံး ဒီကရီများဖြင့် (၁၄)ရက်အတွင်း ကန့်ကွက်နိုင်ပါသည်။

ဖြို့ပြစီမံကိန်းနှင့် မြေစီမံခန့်ခွဲရုံးနှစ်
မန္တလေးမြို့တော်စည်ပင်သာယာရေးကော်မတီ

ကြော်ငြာစာ

မန္တလေးမြို့၊ ချမ်းမြသာစည်မြို့နယ်၊ ထွန်တုံးရပ်ကွက်၊ အကွက်အမှတ်(၈၄-ဂ)၊ ဦးပိုင်အမှတ်(၈၁)ခဲစင်း၊ ၄၇×၄၈ ကြား၊ ၁၁၀×၁၁၀ လမ်းကြားရှိ ဂရာဂရန်မြေကွက်အမည်ပေါက်သူ ခေါင်ဆုံးမြင့် (၁)ခင်အုန်းမြင့်၏ (SP ရရှိသူ ခေါ်စီးမြတ်စန္ဒီ)ထံမှ မူတပ်ပုံတင်အရောင်းအဝယ်စာချုပ်အမှတ်(၁၀၉၇/၂၀၂၆)ဖြင့် ဝယ်ယူခဲ့သူ (ဦးကျော်ဝင်းထွန်း)[၅/ဒဃယ(နိုင်)၁၁၄၇၆၆]က တောဂရန်စာချုပ်နှင့်အတူ အမှုတွဲအမှတ်(၃၀၅၅-၂၀၂၅-၂၀၂၇)ဖြင့် တောမှမြို့ပြောင်း၊ သက်တမ်းတိုး၊ ဦးပိုင်ခွဲ၊ အမည်ပြောင်း လျှောက်ထားလာပါသည်။ ကန့်ကွက်လိုပါက ခိုင်လုံသော အထောက်အထားများ၊ မူတပ်ပုံတင်စာချုပ်စာတမ်းများ၊ တရားရုံးဒီကရီများဖြင့် (၁၄)ရက်အတွင်း ကန့်ကွက်နိုင်ပါသည်။

ဖြို့ပြစီမံကိန်းနှင့် မြေစီမံခန့်ခွဲရုံးနှစ်
မန္တလေးမြို့တော်စည်ပင်သာယာရေးကော်မတီ

ကြော်ငြာစာ

မန္တလေးမြို့၊ မဟာအောင်မြေမြို့နယ်၊ ချောက်ထုတ်ရန်သမ္မန်စာ(၇)ရပ်ကွက်၊ Time Square အိမ်ရာ၊ တိုက်(C-2)၊ အခန်း(A/1102)၏ အမည်ပေါက် M.H အူစမနီနီ(ခ) နေဝင်း [၁၂/ပဘတ(နိုင်)၀၂၂၁၅၅]ထံမှ ဦးဇေယျာလင်း [၁၂/ပဘတ(နိုင်)၀၃၉၆၅၂]က စာချုပ်စာတမ်းဖြင့် ဝယ်ယူထားပြီး တိုက်ခန်းပိုင်ဆိုင်ခွင့်စာအုပ်တွင် အမည်ပြောင်းလဲပေးပါရန် လျှောက်ထားလာမှုအပေါ် ကန့်ကွက်လိုပါက ကြော်ငြာပါသည့် နေ့မှစ၍ (၁၅)ရက်အတွင်း အထောက်အထားပြည့်စုံစွာဖြင့် တင်ပြကန့်ကွက်နိုင်ပါသည်။

အိမ်ရာ(၂)၊ မြို့ပြနှင့်အိမ်ရာစုံလင်ဖွံ့ဖြိုးရေးဦးစီးဌာန(ရုံးချုပ်)၊
နေပြည်တော်၊ ၀၆၇-၃၄၀၇၅၄

ကြော်ငြာစာ

မန္တလေးမြို့၊ အမရပူရမြို့နယ်၊ ကုန်းဝန်ကြီးဌာနရှေ့ရပ်ကွက်၊ အကွက်အမှတ် (၆၁၆၊ ငယ်တိုး)၊ ဦးပိုင်အမှတ်(၃၀၅/၈၃၉)၊ စစ်ကိုင်း-မန္တလေးကားလမ်းတောင်ဘက်၊ ရတနာ၃၇ဘုရားလမ်း အနောက်ဘက်၊ ဆင်ဂါဘောလုံးကွင်းအနီးရှိ ဂရန်မြေကွက်အမည်ပေါက်သူ ဦးကျော်စွာဝင်း [၉/အမရ(နိုင်)၀၉၄၈၆၄]က ဂရန်စာချုပ်ဝင်ငြေ့ မူတပ်ပုံတင်အရောင်းအဝယ်စာချုပ် ချုပ်ဆိုရန်အတွက် မြေပုံ၊ မြေရာဇဝင် ရေးကူးခွင့်ပြုပါရန် လျှောက်ထားလာပါသည်။ ကန့်ကွက်လိုပါက ခိုင်လုံသော အထောက်အထားများ၊ မူတပ်ပုံတင်စာချုပ်စာတမ်းများ၊ တရားရုံးဒီကရီများဖြင့် (၁၄)ရက်အတွင်း ကန့်ကွက်နိုင်ပါသည်။

ဖြို့ပြစီမံကိန်းနှင့် မြေစီမံခန့်ခွဲရုံးနှစ်
မန္တလေးမြို့တော်စည်ပင်သာယာရေးကော်မတီ

ကြော်ငြာစာ

မန္တလေးမြို့၊ မဟာအောင်မြေမြို့နယ်၊ သံလျှက်မှော်အနောက်ရပ်ကွက်၊ အကွက်အမှတ်(၃၉၄)၊ ဦးပိုင်အမှတ်(၂၄)၊ ၄၁×၃၉ ကြား၊ ၉၀×၉၃ လမ်းကြားရှိ ဂရန်မြေကွက်အမည်ပေါက်သူ ဦးဖြင့်ကြိုင် [၅/ပလဘ(နိုင်)၀၂၀၁၀၃]ထံမှ ဦးဝေဝေဦး [၅/ပလဘ(နိုင်)၀၂၀၉၉၈]တို့၏ အထူးကိုယ်စားလှယ်လွှဲစာအမှတ်(၄၂၀၉/၂၀၂၃)ဖြင့် လွှဲအပ်ခြင်းခံရသူ ဦးအောင်အောင် [၉/ပကခ(နိုင်)၀၁၀၆၂၄]က ဂရန်စာချုပ်တင်ငြေ့ မူတပ်ပုံတင်အရောင်းအဝယ်စာချုပ် ချုပ်ဆိုရန်အတွက် မြေပုံ၊ မြေရာဇဝင် ရေးကူးခွင့်ပြုပါရန် လျှောက်ထားလာပါသည်။ ကန့်ကွက်လိုပါက ခိုင်လုံသော အထောက်အထားများ၊ မူတပ်ပုံတင်စာချုပ်စာတမ်းများ၊ တရားရုံးဒီကရီများဖြင့် (၁၄)ရက်အတွင်း ကန့်ကွက်နိုင်ပါသည်။

ဖြို့ပြစီမံကိန်းနှင့် မြေစီမံခန့်ခွဲရုံးနှစ်
မန္တလေးမြို့တော်စည်ပင်သာယာရေးကော်မတီ

ကြော်ငြာစာ

မန္တလေးမြို့၊ ချမ်းသေးသာစံမြို့နယ်၊ စိတ္တရမဟီရပ်ကွက်၊ အကွက်အမှတ်-၇၂၂ ဦးပိုင်အမှတ်-၃၉-က၊ ၂၇ လမ်း၊ ၇၄×၇၅ လမ်းကြားရှိ ဦးတင့် (ဇနီး) ခေါင်ဝင်ညွှန့်အမည်ပေါက် ဘိုးဘဖြေကွက်အား အမွေဆက်ခံစာချုပ်အမှတ် (၂၄၄/၂၀၂၆) ဖြင့် အမွေဆက်ခံခဲ့ကြသည့် ခေါကြင်ကြင်လှ(၉/စကတ(နိုင်)၀၃၉၄၀၁) ဦးဖြင့်သိန်း [၅/ဝလခ(နိုင်)၀၀၀၄၅၈] ခေါ်ဖြင့်ဖြင့်စန်း[၉/စကတ(နိုင်)၀၃၉၆၃၄] ခေါ်ကျင်ကျင်အေး(၁)သန်းသန်းဦး [၉/မရမ(နိုင်)၀၂၀၀၆၂]၊ ဦးစိုးသိန်း [၉/မရမ(နိုင်)၀၂၀၀၇၉] ဦးတင်စိုးထွေး [၉/မရမ(နိုင်)၀၂၀၀၆၀]တို့က အမည်ပေါက် မြေပုံတင်ပြု၍ မူတပ်ပုံတင်အရောင်းအဝယ်စာချုပ် ချုပ်ဆိုရန်အတွက် မြေပုံ၊ မြေရာဇဝင် ရေးကူးခွင့်ပြုပါရန် လျှောက်ထားလာပါသည်။ ကန့်ကွက်လိုပါက ခိုင်လုံသော အထောက်အထားများ၊ မူတပ်ပုံတင်စာချုပ်စာတမ်းများ၊ တရားရုံးဒီကရီများဖြင့် (၁၄)ရက်အတွင်း ကန့်ကွက်နိုင်ပါသည်။

ဖြို့ပြစီမံကိန်းနှင့် မြေစီမံခန့်ခွဲရုံးနှစ်
မန္တလေးမြို့တော်စည်ပင်သာယာရေးကော်မတီ

ငြင်းချက်ထုတ်ရန်သမ္မန်စာ

တရားမကျင့်ထုံးကိုဥပဒေအမိန့် ၅၅၊ နည်းဥပဒေ ၂၀ အင်းစိန်မြို့နယ် တရားရုံးတော်

၂၀၂၆ ခုနှစ်၊ တရားမကြီးမှုအမှတ်-၁၉

ဦးမြဒေဝ	နှင့်	ဦးဘင်ရွှေ
(တရားလို)		(တရားပြိုင်)

ရန်ကုန်တိုင်းဒေသကြီး၊ ဒဂုံမြို့သစ်(မြောက်ပိုင်း)မြို့နယ်၊ (၄၀)ရပ်ကွက်၊ မိုးကောင်းလမ်း၊ အမှတ်-၆၇၈ ရေ ဦးဘင်ရွှေ (ယခုနေရပ်လိပ်စာမသိ) သိစေရမည်။

သင့်အပေါ်၌ တရားလိုက "ပဋိညာဉ်အတိုင်းမြေကွက်နှင့် နေအိမ်အပြီးအပိုင် အရောင်းအဝယ်စာချုပ်ကို မူတပ်ပုံတင်စာချုပ် ချုပ်ဆိုပေးစေလိုမှု" လျှောက်ထားခဲ့ဆိုသည်ဖြစ်၍ သင်ကိုယ်တိုင်ဖြစ်စေ (သို့တည်းမဟုတ်) ၎င်းအမှုနှင့်စပ်လျဉ်း၍ အရေးကြီးသည့်စကားအရပ်ရပ်တို့ကို ချေပပြောဆို နိုင်သူ သင်၏ကိုယ်စားလှယ်နှင့်ဖြစ်စေ၊ သင့်ကိုယ်စား ရုံးတော်အခွင့်အမိန့်အရ ရှေ့နေနှင့်ဖြစ်စေ၊ သို့တည်းမဟုတ် ၎င်းအမှုနှင့်စပ်ဆိုင်သည့်အချက်များကို ချေပပြောဆိုသူ တစ်ဦးတစ်ယောက်ဖြစ်စေ၊ ၎င်းရှေ့နေနှင့်ဖြစ်စေ ၂၀၂၆ ခုနှစ်၊ နိုဝင်ဘာလ ၂၇ ရက်(၁၃၈၈ ခု၊ တန်ဆောင်မုန်းလဆုတ် ၃ ရက်) မွန်းမတည့်မီ (၁၀:၀၀)နာရီအချိန်တွင် အထက်အမည်ပါသူ တရားလို၏ အဆိုလွှာကို ထုချေရုံးလင်းရန် ရုံးတော်သို့လာရောက်ရမည်။ ၎င်းအပြင် သင်သိစေရမည်မှာ အထက်ကဆိုခဲ့သည့်နေ့တွင် သင်မလာမရောက် ပျက်ကွက်ခဲ့လျှင် သင့်ကျယ်ရာ၌ ငြင်းချက်များကို ထုတ်ပေးလိမ့်မည်။ ၎င်းအပြင် တရားလိုကကြည့်ရှုလိုသည့် စာချုပ်စာတမ်းနှင့် သင်ကထုချေတင်ပြအခိုင်ပြုလိုသည့် စာချုပ်စာတမ်း အစရှိသည်တို့ကို သင်နှင့်အတူ ယူဆောင်လာရမည်။ သို့တည်းမဟုတ် သင်၏ကိုယ်စားလှယ်ရှေ့နေလက်တွင် ထည့်အပ်လိုက်ရမည်။ သင်က ထုချေလွှာတင်သွင်းလိုပါလျှင် အမှုမဆိုင်ခိ(၄)ရက်က တင်သွင်းရမည်။

၂၀၂၆ ခုနှစ်၊ နိုဝင်ဘာလ ၁၃ ရက်နေ့တွင် ဤရုံးတော်တံဆိပ်ရိုက်နှိပ်၍ ကျွန်ုပ်ဝန်ထမ်းရိုက်ထုတ်ပေးလိုက်သည်။

(ရဲသီဟစော်)
တွဲဖက်မြို့နယ်တရားသူကြီး (၂)
အင်းစိန်မြို့နယ်တရားရုံး

ကန့်ကွက်နိုင်ပါကြောင်း အများသိစေရန်ကြေညာခြင်း

ရန်ကုန်တိုင်းဒေသကြီး၊ မော်ဘီဇရိပ်၊ မော်ဘီဇီမြို့နယ်၊ တပ်ကြီးကုန်းကျေးရွာ အုပ်စု၊ ကျောက်ပုန်းမြောက်ကွင်း၊ ကွင်းအမှတ်(၅၈/၁၀)၊ ခေါ်အေးနေအမည်ဖြင့်မြေခွန်ထမ်းဆောင်ထားပြီး ဧရိယာ(၃.၀၀)ကေအနက်မှ ရွေ့ရှက်နှာဝ အလျား(၂၀၀)ပေ ခန့် x အနံ ၅၂/နောက်(၇၅)ပေခန့်ရှိ လယ်ယာမြေကွက်နှင့် ယင်းလယ်ယာမြေပေါ်ရှိ သီးပင်စားပင်အပါအဝင် အကျိုးခံစားခွင့် အရပ်ရပ်အားလုံးတို့ကို တရားဝင်လက်ရောက် ရရှိပိုင်ဆိုင်ထားပြီး အရှေ့ဘက်ခြမ်း ကင်းရှင်း၍ ရောင်းချပိုင်ခွင့်ရှိသည်ဟု ပြောဆိုဖွင့်ဟ ဝန်ခံကတိပြုသူ ဦးမင်းချမ်းအောင် (၁၁) ဦးသန်းကြွယ်[၁၂/ဓဘန(နိုင်)၁၃၁၈၆၅]ကိုင်ဆောင်သူထံမှ ကျွန်ုပ်၏ မိတ်ဆွေက ဝယ်ယူရန်အတွက် ရောင်းဖိုးငွေ၏ တစ်စိတ်တစ်ဒေသဖြစ်သော ငွေကို ပေးချေထားပြီးဖြစ်၍ အရောင်းအဝယ်အား ကန့်ကွက်လိုသူ မည်သူမဆို တရားဝင်ပိုင်ဆိုင်မှုဆိုင်ရာ စာရွက်စာတမ်း (မူရင်း)များနှင့်အတူ ဤကြေညာချက် ပါရှိသည့်ရက်မှစ၍ (၁၄)ရက်အတွင်း ကျွန်ုပ်ထံသို့ လာရောက်ကန့်ကွက်နိုင်ကြောင်းနှင့် သတ်မှတ်ရက်အတွင်း ကန့်ကွက်မည်သူမရှိပါက အရောင်းအဝယ်အား ဥပဒေနှင့်အညီ ဆက်လက်ဆောင်ရွက်သွားမည်ဖြစ်ကြောင်း အများသိစေရန် ကြေညာအပ်ပါသည်။

ဝယ်ယူသူ၏ လွှဲအပ်ညှိနှိုင်းချက်အရ-
ခေါ်ဖြူဖြူနိုင်စ် (LL.B,D.B.L)
တရားလွှတ်တော်ရှေ့နေ (စဉ်- ၁၃၆၂/၆/၂၄-၁၀-၂၀၁၇)
အောင်မင်္ဂလာရပ်ကွက်၊ ပြဒါးချမ်းဖြူးလမ်း၊ လှည်းကူးမြို့နယ်၊
ရန်ကုန်တိုင်းဒေသကြီး။ Ph.09-795482460, 09-420298613

အများသိစေရန် ကန့်ကွက်နိုင်ကြောင်းကြေညာခြင်း

ကျွန်ုပ်၏မိတ်ဆွေ ဦးကျော်စွာဝင်း[၇/ရတန(ပြု)၀၀၀၀၀၂]၏ လွှဲအပ်ညှိနှိုင်းချက်အရ အောက်ပါအတိုင်း ကြေညာအပ်ပါသည်-

မန္တလေးတိုင်းဒေသကြီး၊ ကျောက်ဆည်ခရိုင်၊ စဉ့်ကိုင်မြို့နယ်၊ ဝပလိပကျေးရွာအုပ်စု၊ ပလိပ်ကားဆိပ်ရပ်ရေး၊ အကွက်အမှတ်(၂၀-ခ)၊ အင်းလျားအနောက်၊ ဦးပိုင်အမှတ်(၃၅/၁၃)၊ မြေအရွယ်အစား(Y1)၊ မြေဧရိယာ(၀.၈၈)ဧကနှင့် မြေပေါ် မြေအောက် အကျိုးခံစားခွင့်အရပ်ရပ်အားလုံးအား ယခုလက်ရှိ ရောင်းဝယ်ပိုင်ဆိုင်ခွင့်ရှိသူ ဦးကျော်ဝင်းစိုး[၁/မကန(နိုင်)၂၈၀၀၀၁]ထံမှ လွှဲပြောင်းဝယ်ယူရန်အတွက် ရောင်းကြေးရရန်ငွေတစ်စိတ်တစ်ဒေသ ပေးချေထားပြီးဖြစ်ပါသည်။ အဆိုပါ အရောင်းအဝယ်ကိစ္စနှင့်ပတ်သက်၍ ကန့်ကွက်လိုသူများရှိပါက ကြော်ငြာပါသည့် နေ့မှစ၍ (၂၀)ရက်အတွင်း စာရွက်စာတမ်းမူရင်းများ နှင့်တကွ ကျွန်ုပ်ထံ လူကိုယ်တိုင် လာရောက်ကန့်ကွက်နိုင်ပါသည်။ ကန့်ကွက်သူမရှိပါက ရောင်းဝယ်ခြင်းကိစ္စကို လုပ်ထုံးလုပ်နည်းဥပဒေနှင့်အညီ ဆက်လက်ဆောင်ရွက်သွားမည်ဖြစ်ပါကြောင်း အများသိစေရန် ကြေညာအပ်ပါသည်။

ဦးကျော်စွာဝင်း၏ လွှဲအပ်ညှိနှိုင်းချက်အရ-
ခေါ်ခင်မိုးသွယ် (LL.B) ခေါ်မြတ်ဝင်းရီ (LL.B)
တရားလွှတ်တော်ရှေ့နေ(စဉ်-၁၁၀၉) တရားလွှတ်တော်ရှေ့နေ(စဉ်-၁၅၃၄)
အမှတ်(၁၁၄၄) TV တိုင်လမ်း၊ ကျောက်တောင်ရပ်ကွက်(၇)၊ ပြင်ဦးလွင်မြို့။
၀၉-၄၃၂၀၈၉၁၈၊ ၀၉-၆၉၉၄၂၂၄၄

ကန့်ကွက်နိုင်ကြောင်း ကြော်ငြာစာ

ရန်ကုန်တိုင်းဒေသကြီး၊ ဒဂုံတောင်ထောင်မြို့နယ်၊ အမှတ်(၃)ရပ်ကွက်၊ Time Square အိမ်ရာ၊ တိုက်(C-2)၊ အခန်း(A/1102)၏ အမည်ပေါက် M.H အူစမနီနီ(ခ) နေဝင်း [၁၂/ပဘတ(နိုင်)၀၂၂၁၅၅]ထံမှ ဦးဇေယျာလင်း [၁၂/ပဘတ(နိုင်)၀၃၉၆၅၂]က စာချုပ်စာတမ်းဖြင့် ဝယ်ယူထားပြီး တိုက်ခန်းပိုင်ဆိုင်ခွင့်စာအုပ်တွင် အမည်ပြောင်းလဲပေးပါရန် လျှောက်ထားလာမှုအပေါ် ကန့်ကွက်လိုပါက ကြော်ငြာပါသည့် နေ့မှစ၍ (၁၅)ရက်အတွင်း အထောက်အထားပြည့်စုံစွာဖြင့် တင်ပြကန့်ကွက်နိုင်ပါသည်။

အိမ်ရာ(၂)၊ မြို့ပြနှင့်အိမ်ရာစုံလင်ဖွံ့ဖြိုးရေးဦးစီးဌာန(ရုံးချုပ်)၊
နေပြည်တော်၊ ၀၆၇-၃၄၀၇၅၄

ကန့်ကွက်နိုင်ကြောင်း ကြော်ငြာစာ

ရန်ကုန်တိုင်းဒေသကြီး၊ တောင်ဥက္ကလာပမြို့နယ်၊ အမှတ်(၈)ရပ်ကွက်၊ သစ္စာဥယျာဉ်အိမ်ရာ၊ တိုက်(Wing-1)၊ အခန်း(၂၀၅)၏ အမည်ပေါက် ခေါ်သီရိမာ [၁၂/ဗဟန(နိုင်)၀၅၆၂၅၁]ထံမှ ခေါ်အေးအေးစိုး [၁၁/စတန(နိုင်)၀၄၀၃၆၂]က စာချုပ်စာတမ်းဖြင့် ဝယ်ယူထားပြီး တိုက်ခန်းပိုင်ဆိုင်ခွင့်စာအုပ်တွင် အမည်ပြောင်းလဲပေးပါရန် လျှောက်ထားလာမှုအပေါ် ကန့်ကွက်လိုပါက ကြော်ငြာပါသည့်နေ့မှစ၍ (၁၅)ရက်အတွင်း အထောက်အထားပြည့်စုံစွာဖြင့် တင်ပြကန့်ကွက်နိုင်ပါသည်။

အိမ်ရာ(၂)၊ မြို့ပြနှင့်အိမ်ရာစုံလင်ဖွံ့ဖြိုးရေးဦးစီးဌာန(ရုံးချုပ်)၊
နေပြည်တော်၊ ၀၆၇-၃၄၀၇၅၄

ကြော်ငြာစာ

မန္တလေးမြို့၊ မဟာအောင်မြေမြို့နယ်၊ ရဲမွန်တောင်ရပ်ကွက်၊ အကွက်အမှတ်(မ-၄၅၅)၊ ဦးပိုင်အမှတ်(၅၅)၊ ၄၀×၄၁ လမ်းကြား၊ ၅၁×၅၁ လမ်းကြား၊ ၅၁×၅၂ လမ်းကြားရှိ ဂရန်မြေကွက်အမည်ပေါက်သူ ခေါ်လေးလင်းဝေ [၁/ဗမခန(နိုင်)၀၉၀၉၂၅]ထံမှ ခေါ်ဝေဝေဦး [၁/သလခ(နိုင်)၀၂၀၉၀၂]က ဂရန်စာချုပ်ဝင်ငြေ့ မူတပ်ပုံတင်အရောင်းအဝယ်စာချုပ် ချုပ်ဆိုရန်အတွက် မြေပုံ၊ မြေရာဇဝင် ရေးကူးခွင့်ပြုပါရန် လျှောက်ထားလာပါသည်။ ကန့်ကွက်လိုပါက ခိုင်လုံသော အထောက်အထားများ၊ မူတပ်ပုံတင်စာချုပ်စာတမ်းများ၊ တရားရုံးဒီကရီများဖြင့် (၁၄)ရက်အတွင်း ကန့်ကွက်နိုင်ပါသည်။

ဖြို့ပြစီမံကိန်းနှင့် မြေစီမံခန့်ခွဲရုံးနှစ်
မန္တလေးမြို့တော်စည်ပင်သာယာရေးကော်မတီ

ကြော်ငြာစာ

မန္တလေးမြို့၊ ချမ်းမြသာစည်မြို့နယ်၊ ထွန်တုံးရပ်ကွက်၊ အကွက်အမှတ်(၄၄-ဂ)၊ ဦးပိုင်အမှတ်(၈၁)ခဲစင်း၊ ၄၇×၄၈ ကြား၊ ၁၁၀×၁၁၀ လမ်းကြားရှိ ဂရာဂရန်မြေကွက်အမည်ပေါက်သူ ခေါင်ဆုံးမြင့် (၁)ခင်အုန်းမြင့်၏ (SP ရရှိသူ ခေါ်စီးမြတ်စန္ဒီ)ထံမှ မူတပ်ပုံတင်အရောင်းအဝယ်စာချုပ်အမှတ်(၁၀၉၇/၂၀၂၆)ဖြင့် ဝယ်ယူခဲ့သူ (ဦးကျော်ဝင်းထွန်း)[၅/ဒဃယ(နိုင်)၁၁၄၇၆၆]က တောဂရန်စာချုပ်နှင့်အတူ အမှုတွဲအမှတ်(၃၀၅၅-၂၀၂၅-၂၀၂၇)ဖြင့် တောမှမြို့ပြောင်း၊ သက်တမ်းတိုး၊ ဦးပိုင်ခွဲ၊ အမည်ပြောင်း လျှောက်ထားလာပါသည်။ ကန့်ကွက်လိုပါက ခိုင်လုံသော အထောက်အထားများ၊ မူတပ်ပုံတင်စာချုပ်စာတမ်းများ၊ တရားရုံးဒီကရီများဖြင့် (၁၄)ရက်အတွင်း ကန့်ကွက်နိုင်ပါသည်။

ဖြို့ပြစီမံကိန်းနှင့် မြေစီမံခန့်ခွဲရုံးနှစ်
မန္တလေးမြို့တော်စည်ပင်သာယာရေးကော်မတီ

ကြော်ငြာစာ

မန္တလေးမြို့၊ မဟာအောင်မြေမြို့နယ်၊ ရွှေဘုန်းရှိန်ရပ်ကွက်၊ အကွက်အမှတ်-၅၁၁-က၊ ဦးပိုင်အမှတ်-၁၀-ဃ၊၂၇-ခ၊ ၄၁×၄၂ ကြား၊ ၈၅×၈၆ လမ်းကြားရှိ ခေါ်ခင်စမ်းရီအမည်ပေါက် ဂရန်မြေကွက်အား ဖောင်ဦးလွင်ဦးအား ဖောင်ဦးလွင်ဦးအား မိခင် ခေါ်ခင်စမ်းရီ (ခ)ခင်စန်းရီတို့ ကွယ်လွန်၍ ကျန်ရစ်သူ သား သမီးများဖြစ်ကြသော ဦးမိုးဝင်းလှိုင် [၉/မရတ(နိုင်)၀၅၂၁၁၀]၊ ခေါ်ဌေးစုစုလှိုင် [၉/မရတ(နိုင်)၁၁၁၉၆၂]၊ [အုပ်-ဦးမိုးဝင်းလှိုင်]၊ ဦးဖြိုးလေလှိုင် [၉/မရတ(နိုင်)၀၀၂၈၄၇]၊ ခေါ်သီရိလေလှိုင် [၉/မရတ(နိုင်)၁၁၂၄၀၉] (အုပ်-ဦးမိုးဝင်းလှိုင်)၊ ဦးကျော်စွာလှိုင် [၉/မဟမ(နိုင်)၀၁၀၆၆၈]တို့က ဂရန်စာချုပ်၊ သေစာရင်း၊ တရားရုံးကျမ်းကျိန်ချက်၊ ရပ်ကွက်အုပ်ချုပ်ရေးမှူးရုံး ထောက်ခံချက်များတင်ပြ၍ အမွေဆက်ခံစာချုပ် ချုပ်ဆိုရန် အတွက် မြေပုံ၊ မြေရာဇဝင် ရေးကူးခွင့်ပြုပါရန် လျှောက်ထားလာပါသည်။ ကန့်ကွက်လိုပါက ခိုင်လုံသောအထောက်အထားများ၊ မူတပ်ပုံတင်စာချုပ်စာတမ်းများ၊ တရားရုံးဒီကရီ များဖြင့် (၁၄)ရက်အတွင်း ကန့်ကွက်နိုင်ပါသည်။

ဖြို့ပြစီမံကိန်းနှင့် မြေစီမံခန့်ခွဲရုံးနှစ်
မန္တလေးမြို့တော်စည်ပင်သာယာရေးကော်မတီ

ကြော်ငြာစာ

မန္တလေးမြို့၊ မဟာအောင်မြေမြို့နယ်၊ ဓနုဖြူ-ဒဂုံရပ်ကွက်၊ အကွက်အမှတ်-၂၂၊ ဦးပိုင်အမှတ်(၁၃)၊ ၆၈ လမ

ပြည်ထောင်စုသမ္မတမြန်မာနိုင်ငံတော်အစိုးရ
ပညာရေးဝန်ကြီးဌာန
အခြေခံပညာဦးစီးဌာန
နေပြည်တော်
အိတ်ဖွင့်တင်ဒါ (Open Tender) ခေါ်ယူခြင်း

၁။ ၂၀၂၇-၂၀၂၈ ပညာသင်နှစ်တွင် တက်ရောက်မည့် အခြေခံပညာဦးစီးဌာန အောက်ရှိအခြေခံပညာကျောင်းများမှ မူလတန်းဆင့် ကျောင်းသားကျောင်းသူများ အတွက် ကျောင်းတစ်ခု(အဖြူ/အစိမ်း)များ ဝယ်ယူခြင်းအတွက် သတ်မှတ်ချက် များနှင့်ညီညွတ်သော မြန်မာနိုင်ငံသား လုပ်ငန်းရှင်များနှင့် ကုမ္ပဏီများအား အိတ်ဖွင့်တင်ဒါ (Open Tender)တင်သွင်းရန် ဖိတ်ခေါ်အပ်ပါသည်-

တင်ဒါစတင်ရောင်းချမည့်ရက်	-	(၁၉-၁၁-၂၀၂၆)ရက်မှ(၇-၁၂-၂၀၂၆) ရက်ထိ(ရုံးချိန်အတွင်း)
တင်ဒါနောက်ဆုံးတင်သွင်းရမည့်ရက်	-	(၇-၁၂-၂၀၂၆)ရက်နေ့ညနေ(၄:၃၀)နာရီ
တင်ဒါတင်သွင်းရမည့်နေရာ	-	ဘဏ္ဍာဌာန၊ အခြေခံပညာဦးစီးဌာန (ရုံးချုပ်) ရုံးအမှတ်(၁၃) နေပြည်တော်

၂။ အသေးစိတ်အချက်အလက်များ သိရှိလိုပါက လုပ်ငယ်တိုင်းဖြစ်စေ၊ ဖုန်းနံပါတ် ၀၆၇- ၃၄၀၇၆၄၁၃သို့ ရုံးချိန်အတွင်း ဆက်သွယ်စုံစမ်းနိုင်ပါသည်။

အိတ်ဖွင့်တင်ဒါလက်ခံရေးနှင့်စိစစ်ရေးကော်မတီ

"ရန်ကုန်တိုင်းဒေသကြီး၊ မရမ်းကုန်းမြို့နယ်၊ (၁)ရပ်ကွက်၊ သမိုင်းမြို့ဟောင်း(၆)လမ်း၊ အမှတ်(၆၄၈)၊ (၂)ခန်းတွဲ (၅)ထပ်တိုက်၏ ဒုတိယထပ်(၄လွှာ/ခြေရင်းခန်း)၊ အကျယ်အဝန်း(၁၂ ½ x ၅၀)ပေရှိ တိုက်ခန်း(၁)ခန်း အရောင်းအဝယ်နှင့်ပတ်သက်၍ ကန့်ကွက်နိုင်ပါကြောင်း အများသိစေရန် ကြော်ငြာချက်"

အထက်ဖော်ပြပါလိပ်စာရှိ တိုက်ခန်းသည် ဖခင်ဖြစ်သူ ဦးချစ်တင်(ကွယ်လွန်)မှ အကျိုးခံစားခွင့်ရှိခဲ့ပြီး သားသမီးများဖြစ်ကြသော ခေါ်မိန်လာ(၁)/ဧရာ(နိုင်) ၀၁၇၀၈၂၂+(၅)ဦးတို့မှ အမွေဆက်ခံပိုင်ဆိုင်လျက် တရားဝင်ရောင်းချပိုင်ခွင့်ရှိကြောင်း၊ ပိုင်ဆိုင်ခွင့်ရှိသူမှလည်း မိမိတို့သားဖြစ်ကြောင်း၊ အရပ်အရှင်းတစ်စုံတစ်ရာမရှိကြောင်း၊ မည်သူကိုမျှ ကြိုတင်လွှဲပြောင်းရောင်းချထားခြင်းတို့မရှိပါကြောင်း ဝန်ခံကတိပြုသဖြင့် ကျွန်ုပ်၏ မိတ်ဆွေဖြစ်သူ ဒေါ်ဘော်ဗေသန်း(၁/၆ကမ(နိုင်)၃၇၀၀၂)မှ (၁၇-၁၁-၂၀၂၆) ရက်နွဲ့ဖြင့် အပြီးအပိုင်ဝယ်ယူရန်အတွက် စရန်ငွေ တစ်စိတ်တစ်ဒေသကို ပေးချေထားပြီး ဖြစ်ပါသည်။ ဖော်ပြပါကိစ္စနှင့်စပ်လျဉ်း၍ ကန့်ကွက်လိုသူများရှိပါက ကျွန်ုပ်ထံသို့ တိကျ နိုင်လုံသော တရားဝင်စာရွက်စာတမ်း(မူရင်း)များနှင့်တကွ ယခု ကြော်ငြာပါသည့်ရက်မှ စ၍ (၇)ရက်အတွင်း လာရောက်ကန့်ကွက်နိုင်ပါသည်။ သတ်မှတ်ရက်အတွင်း တရားဝင် ကန့်ကွက်သူမရှိပါက ဤအရောင်းအဝယ်ကို ပြီးမြောက်အောင် ဥပဒေနှင့်အညီ ဆက်လက် ဆောင်ရွက်သွားမည်ဖြစ်ပါကြောင်း အများသိစေရန် ကြေညာအပ်ပါသည်။

ခေါ်ဘော်ဗေသန်း၏ လွှဲအပ်ညွှန်ကြားချက်အရ
ခေါ်ဝင်းလွင် တရားလွှတ်တော်ရှေ့နေ (စဉ်-၁၃၃၀၉)
အမှတ်(၄၀)၊ ဓာတ်ဆီဖြင်(၇)လမ်း၊ ၁၆-ရပ်ကွက်၊ လှိုင်မြို့နယ်၊
ရန်ကုန်တိုင်းဒေသကြီး။ ဖုန်း-၀၉-၄၂၂၂၄၄၂၂

အများသိစေရန်အသိပေးကြေညာခြင်း

ရန်ကုန်တိုင်းဒေသကြီး၊ တောင်ဥက္ကလာပမြို့နယ်၊ (၁)ရပ်ကွက်၊ မိဂသီလမ်း၊ အမှတ်(၄၁၀)နေ ဒေါ်မြတ်စန္ဒာလွင်(၁)/ဥက၀မ(နိုင်)၁၈၆၀၅၅)ကိုင်ဆောင်သူ၏ လွဲအပ်ချက်အရ ဦးကြည်အေး(၁/ဥက၀မ(နိုင်)၀၇၂၉၆၀)နှင့် အများသိစေရန် ကြေညာအပ်ပါသည်။

ဦးကြည်အေး အမည်ပေါက်ပိုင်ဆိုင်သည့် ရန်ကုန်တိုင်းဒေသကြီး၊ ရွှေပေါက်ကံမြို့သစ်၊ (၁၃)ရပ်ကွက်၊ ရာဇဓိရာခံလမ်း၊ အမှတ်(၁၀၅)၊ မြေတိုင်း ရပ်ကွက်အမှတ်(၁၃)ဟု ခေါ်တွင်သော(အလျားငှဝေးပေအနံ၆၀ပေ)၊ ဧရိယာ (၂၄၀၀)စတုရန်းပေရှိ ဂရန်မြေကွက်နှင့်အိမ်အပါအဝင် အကျိုးခံစားခွင့်အရပ်ရပ် တို့ကို ဒေါ်မြတ်စန္ဒာလွင်သည် ဦးကြည်အေးထံမှ အရပ်စာချုပ်ဖြင့် ဝယ်ယူပိုင်ဆိုင် ထားခဲ့သော မြေနှင့်အိမ်ဖြစ်ပါသည်။ ယခုအချိန်တွင် ဝယ်ယူပိုင်ဆိုင်ထားသူ ဒေါ်မြတ်စန္ဒာလွင်မှ အမည်ပေါက်ဆောင်ရွက်ရန်ရန် လိုအပ်သော အခြေအနေဖြစ်ပေါ် နေသောကြောင့် သတင်းစာပါသည့်နေ့မှ (၇)ရက်အတွင်း ဦးကြည်အေးမှ ဒေါ်မြတ်စန္ဒာလွင်နှင့်ဆက်သွယ်၍ ဦးကြည်အေးမှတဘဝခံရိုသည့်အတိုင်း ဒေါ်မြတ်စန္ဒာလွင် အမည်ပေါက် ဆောင်ရွက်ပေးရန်နှင့် သတ်မှတ်ရက်ပြည့်မြောက်သည်အထိ ဦးကြည်အေးမှ ဆောင်ရွက်ပေးခြင်းမရှိပါက ဥပဒေနှင့်အညီ ဒေါ်မြတ်စန္ဒာလွင် အမည်ပေါက် ရှိရှိရန် ဆက်လက်ဆောင်ရွက်သွားမည်ဖြစ်ကြောင်း ဦးကြည်အေးနှင့် အများသိ စေရန် အသိပေး ကြေညာအပ်ပါသည်။

ဒေါ်မြတ်စန္ဒာလွင်၏ လွှဲအပ်ချက်အရ
ဒေါ်နီးဗွင်လှိုင် (LL.B)
တရားလွှတ်တော်ရှေ့နေ (စဉ်-၀၀၇၄၄)
အမှတ်(၃၃၀)၊ ဥဒွန်းလမ်း (၈)ရပ်ကွက်၊ မြောက်ဥက္ကလာပမြို့နယ်၊
ရန်ကုန်တိုင်းဒေသကြီး။ ဖုန်း-၀၉-၄၃၀၉၃၂၈၇

ကန့်ကွက်နိုင်ကြောင်း အများသိစေရန်ကြေညာခြင်း

ရန်ကုန်တိုင်းဒေသကြီး၊ သန်လျက်မြို့နယ်၊ လက်ယက်ဓမ်းကျေးရွာအုပ်စု၊ ထားမလုံကျေးရွာ၊ မြဿရိုး(၁၆)လမ်း၊ အမှတ်-၆၆၂ ဟု ခေါ်တွင်သော အကျယ် အဝန်း ပေ(၂၀x၆၀)ရှိ ဧရိယံစုံအိမ်ခြံမြေ၏ အကျိုးခံစားခွင့်အရပ်ရပ်အား တရားဝင် လက်ဝယ်ထားရှိကာ လွဲပြောင်းရောင်းချပိုင်ခွင့်ရှိကြောင်း ဝန်ခံသူ ဒေါ်သင်းနုအေး [၁/ကတဘ(နိုင်)၀၁၂၄၂၀]ထံမှ ကျွန်ုပ်၏မိတ်ဆွေများဖြစ်ကြသော ဦးကောင်း ဧေဒ်ထွန်း[၁/အလန(နိုင်)၀၄၁၈၃၁၃၄၃ နှင့် ဒေါ်နီနီစိုး[၉/မသန(နိုင်)၁၁၇၅၃၈] တို့က အငြားအပိုင်ဝယ်ယူရန် စရန်ငွေ တစ်စိတ်တစ်ဒေသပေးချေ၍ အရောင်း အဝယ် စရန်ပေစာချုပ် ချုပ်ဆိုထားပြီးဖြစ်ပါသည်။ သို့ပါ၍ ဤအိမ်ခြံမြေ အရောင်း အဝယ်ပြီးစွန့်ပယ်သည်အထိ ကန့်ကွက်လိုပါက ပိုင်ရေးဆိုင်ခွင့်ရှိသူမည်သူမဆို ပိုင်ဆိုင်ကြောင်း တိကျစိုင်လုံသော သက်သေအထောက်အထား၊ စာရွက်စာတမ်း မူရင်းများနှင့်တကွ ဤကြော်ငြာပါသည့်ရက်မှ (၇)ရက်အတွင်း ကျွန်ုပ်ထံသို့ ကန့်ကွက် နိုင်ပါကြောင်းနှင့် သတ်မှတ်ရက်အထိ ကန့်ကွက်မည့်သူမရှိပါက အရောင်း အဝယ်အား ဥပဒေနှင့်အညီ ဆက်လက်ဆောင်ရွက်သွားမည်ဖြစ်ပြီး ယင်းအိမ်ခြံ မြေအား လက်ရောက်ရယူသွားမည်ဖြစ်ကြောင်း အများသိစေရန် အသိပေး ကြေညာအပ်ပါသည်။

ဦးကောင်းဧေဒ်ထွန်းနှင့် ဒေါ်နီနီစိုးတို့၏ လွှဲအပ်ညွှန်ကြားချက်အရ-
ဒေါ်ရွေးနွေးအိ (LL.B)
အထက်တန်းရှေ့နေ (စဉ်-၄၇၂၂၅)
ဖုန်း-၀၉-၂၆၀၄၁၀၀၃

ကန့်ကွက်နိုင်ကြောင်းကြေညာခြင်း

ရန်ကုန်တိုင်းဒေသကြီး၊ မင်္ဂလာတောင်ညွန့်မြို့နယ်၊ ရေတွင်းကုန်း ရပ်ကွက်၊ (၁၁၉)လမ်း၊ အမှတ်(၃၃၂)ဟုခေါ်တွင်သည့် မြေတိုင်းရပ်ကွက်အမှတ် (၁၁-ဘီ)၊ မြေကွက်အမှတ်-V-၄၉၉၃၊ မြေအကျယ်အဝန်းဧရိယာ(အလျားငှ၀၊အနံ ၃၀'၆")။ (၀.၀၃၆)ဧကရှိ နှစ်(၆၀)ကျော်မြောက်နှင့် ယင်းမြေကွက်ပေါ်ရှိ (၅)ထပ် တိုက်၏ ပထမထပ် အခန်း(၁၀)နှင်းအပါအဝင် မြေရှင်/အိမ်ရှင်အကျိုးခံစားခွင့် အရပ်ရပ်အားလုံးတို့သည် ရန်ကုန်မြို့တော်စည်ပင်သာယာရေးကော်မတီ၊ မြို့ပြစီမံကိန်းနှင့်မြေစီမံခန့်ခွဲမှုဦးစီးဌာနရှိ ဦးလှဝေ(၁/မဂတ)၆၀၀၈၁၅

တစ်ဦးတည်း ဖြစ်ပါကြောင်း

မကွေတိုင်း ဒေသကြီး၊ ဆင်ပေါင်ဝဲမြို့နယ်၊ ရွှေမောင်းစွန်းကျေးရွာနေ ဒေါ်ရီရီမြင့်၏ ဖခင်အမည်မှာ ဦးစံရွှေ(ခ) ဖခင်ရွှေ [စ/ဆပဝ (နိုင်) ဝ၄၄၉၄၄] သည် အမည်ကွဲလွဲပြီး၊ တစ်ဦးတည်းသာဖြစ်ပြီး မိခင်အမည်မှာ ဒေါ်အုံးလှ(ခ) အုန်းလှ [စ/ဆပဝ (နိုင်) ဝ၄၄၉၄၅၅]သည် အမည်ကွဲလွဲပြီး တစ်ဦးတည်းသာ ဖြစ်ပါကြောင်း။

အများသိစေရန် အသိပေးကြေညာခြင်း

ရန်ကုန်တိုင်းဒေသကြီး၊ ဒဂုံမြို့သစ်(မြောက်ပိုင်း)၊ (၃)ရပ်ကွက်၊ ဘုရဉ်နောင်လမ်း၊ အမှတ် (၁၉၉)နေ ကျန်းမာရေးဓါတ်ခွဲများဖြစ်သော ဦးသူရအောင် (၁၁) ဦးဖြေအေး [၁၂/ဒလန(နိုင်)၀၄၇၀၀၁၉]နှင့် ဒေါ်အိမ်ယွန်းနဒီဦး (၁၁) ဦးဖျိုးမင်းဦး [၁၂/ဒလန(နိုင်)၀၄၄၃၀၇၀]တို့၏ နာမည်နှင့်ဂုဏ်သိက္ခာကို ထိခိုက်ယုတ်ပြားစေရန် ရည်ရွယ်ချက်ရှိရှိဖြင့် မသမာသောနည်းလမ်းများကိုသုံးကာ ဆိုရှယ်မီဒီယာမဖြစ်စေ၊ ဆက်သွယ်ရေးကွန်ရက်တစ်ခုခုကိုအသုံးပြုရုံဖြစ်စေ၊ အခြားနည်းလမ်းတစ်ခုခု ဖြင့်ဖြစ်စေ ရေးသားခြင်း၊ ပြောဆိုခြင်း၊ ဖြန့်ဝေခြင်း၊ ထပ်ဆင့်မျှဝေခြင်း၊ မှတ်ချက် ပေးခြင်းများအား မည်သူမျှ မပြုလုပ်ကြရန် အသိပေးတားမြစ်လိုက်ပါသည်။ အကယ်၍ လိုက်နာခြင်းမရှိဘဲ အထက်ပါကိစ္စများကို ဖောက်ဖျက်ကျူးလွန်မည်ဆို ပါက ကျူးလွန်သူ မည်သူ့ကိုမဆို တည်ဆဲဥပဒေများနှင့်အညီ ဖော်ထုတ်အရေးယူ ဆောင်ရွက်သွားမည်ဖြစ်ကြောင်း အများသိစေရန် ကြေညာအပ်ပါသည်။

ယွဲ့အဝိဇ္ဇာနိုကြားချက်အရ –
ဦးကျော်ကျော်နိုင် (LL.B, D.B.L, D.I.L)
တရားလွှတ်တော်ရှေ့နေ (စဉ်- ၁၅၅၈၉)
အမှတ်(၅၂၈)၊ ရတနာလမ်း၊ သဇေကုန်းအရှေ့ပိုင်း၊ ဒဂုံမြို့နယ်၊
ရန်ကုန်တိုင်းဒေသကြီး၊ ဖုန်း - ၀၉-၂၅၂၇၀၅၁၄

ပတ်စ်ပို့ပျောက်

ဦးကယ်ထန်ဆိ၏သား မောင်ရှိလိန်ထန် [၅/ကလထ (နိုင်) ၂၀၁၈၉၁၁]၏ နိုင်ငံကူးလက်မှတ် အမှတ် (MG - 780723) ပျောက်ဆုံးသွားပါသဖြင့် တွေ့ရှိပါက အကြောင်းကြားပေးပါရန်။

ဖုန်း-၀၉-၇၇၄၇၁၄၉၃၉

ကြော်ငြာစာ

မန္တလေးမြို့၊ ပြည်ကြီးတံခွန်မြို့နယ်၊ တောင်ဖြင့်ရပ်ကွက်၊ အကွက်အမှတ် (၃၆)၊ ၇၃ လမ်းနှင့် ချမ်းမြေရွှေပြည်ယာယီကားဝင်း မြောက်ဘက်ရှိ ဂရန်မြေကွက် အမည်ပေါက်သူ ဦးကျော်ကျော်ဝင်း (ခ) ရန်ကုန်ကွေ့ယုံ၏ (SP ရုံးချုပ်ဒေါ်သိတာစိမ်း)ထံမှ မှတ်ပုံတင်အရောင်း အဝယ်စာချုပ်အမှတ် (၁၄၂၅/၂၀၂၆)ဖြင့် ဝယ်ယူခဲ့သူ ဒေါ်မေသက်ခိုင် [၉/ပသက (နိုင်) ၁၄၄၃၃၉]က အမှုတွဲအမှတ် (၃၅၂၅/၂၀၂၆-၂၀၂၇)ဖြင့် အမည်ပြောင်း လျှောက်ထားလာပါသည်။ ကန့်ကွက်လိုပါက နိုင်ငံသားစီမံခန့်ခွဲရေးနှင့်စီစစ်ရေးကော်မတီ၊ ဗဟိုရုံး၊ ဒီဇင်ဘာလ ၂၆ ရက် နေ့ ၁၂ နာရီအတွင်း ကန့်ကွက်ရေးတင်သွင်းရန် အသိပေးကြေညာအပ်ပါသည်။

ဒေါ်ခင်ခင်ဇော်
ဒုတိယညွှန်ကြားရေးမှူး
နိုင်ငံသားစီမံခန့်ခွဲရေးနှင့်စီစစ်ရေးကော်မတီ

ကြော်ငြာစာ

မန္တလေးမြို့၊ ပြည်ကြီးတံခွန်မြို့နယ်၊ ဂ ရပ်ကွက်၊ အကွက်အမှတ်-လ-၁၀၊ ဦးပိုင်အမှတ်-၆၈/ဒြဂ၀၆၅ကြား၊ ၁၁၃၀၁၁၄ လမ်းကြားရှိဦးညွှန့်မောင် အမည်ပေါက် တောဂရန်မြေကွက်အား ဖခင် ဦးညွှန့်မောင်၊ မိခင်ဒေါ်တင်ဝင်းလှတို့ ကွယ်လွန်၍ ကျန်ရစ်သူ သားသမီးများဖြစ်ကြသော ဦးဝင်းသိန်း[၇/ရတန(နိုင်)၀၀၃၀၀၇]၊ ဦးဆောင်ခင်[၇/ရတန(နိုင်)၀၀၃၇၁၀]၊ ဒေါ်နွယ်ယုမိသော[၇/ရတန(နိုင်)၀၀၃၇၂၄]တို့က ၄၉၀၀၀/ဧကဝ၀၀/ဧကွေးငြမြေအား တောဂရန်၊ သေစာရင်း၊ တရားရုံးကျန်းကျိန်ချက်၊ ရပ်ကွက်အုပ်ချုပ်ရေးမှူးရုံး ထောက်ခံချက်များတင်ပြ၍ အမွေဆက်ခံစာချုပ် ချုပ်ဆိုရန်အတွက် မြေပုံ၊ မြေရာဇဝင် ရေးကူးခွင့်ပြုပါရန် လျှောက်ထားလာပါသည်။ ကန့်ကွက်လိုပါက နိုင်ငံသားအထောက်အထားများ၊ မှတ်ပုံတင်စာချုပ်စာတမ်းများ၊ တရားရုံးဒီကရီများဖြင့် (၁၄)ရက်အတွင်း ကန့်ကွက်နိုင်ပါသည်။

မြို့ပြစီမံကိန်းနှင့် မြေစီမံခန့်ခွဲရုံးချုပ်
မန္တလေးမြို့တော်စည်ပင်သာယာရေးကော်မတီ

ကြော်ငြာစာ

မန္တလေးမြို့၊ ပြည်ကြီးတံခွန်မြို့နယ်၊ (ခ)ရပ်ကွက်၊ အကွက်အမှတ် (၀၁-၁၁)၊ ဦးပိုင်အမှတ် (၉)၊ ၆၂၀၆၃ ကြား၊ ၁၁၆၀၁၁ လမ်းကြားရှိ ဂရန်မြေကွက်အမည်ပေါက်သူ ဦးမြင့်ဝင်းအောင်၊ ဒေါ်ခင်နှင်းဖြူတို့ထံမှ မှတ်ပုံတင် အရောင်းအဝယ်စာချုပ်အမှတ် (၁၂၈၅/၂၀၂၆) ဖြင့် ဝယ်ယူခဲ့သူ ဒေါ်အးညွှန့် [၁၃/လရန (နိုင်) ၀၅၃၃၂၀]က အမှုတွဲအမှတ် (၃၅၃၈/၂၀၂၆-၂၀၂၇)ဖြင့် အမည်ပြောင်း လျှောက်ထားလာပါသည်။ ကန့်ကွက်လိုပါက နိုင်ငံသားအထောက်အထားများ၊ မှတ်ပုံတင်စာချုပ်စာတမ်းများ၊ တရားရုံးဒီကရီများဖြင့် (၁၄)ရက်အတွင်း ကန့်ကွက်နိုင်ပါသည်။

မြို့ပြစီမံကိန်းနှင့် မြေစီမံခန့်ခွဲရုံးချုပ်
မန္တလေးမြို့တော်စည်ပင်သာယာရေးကော်မတီ

ကြော်ငြာစာ

မန္တလေးမြို့၊ ပြည်ကြီးတံခွန်မြို့နယ်၊ ကရုဝ်ကွက်၊ အကွက်အမှတ်-လ-၁၀၊ ဦးပိုင်အမှတ်-၆၈/ဒြဂ၀၆၅ကြား၊ ၁၁၃၀၁၁၄ လမ်းကြားရှိဦးညွှန့်မောင် အမည်ပေါက် တောဂရန်မြေကွက်အား ဖခင် ဦးညွှန့်မောင်၊ မိခင်ဒေါ်တင်ဝင်းလှတို့ ကွယ်လွန်၍ ကျန်ရစ်သူ သားသမီးများဖြစ်ကြသော ဦးဝင်းသိန်း[၇/ရတန(နိုင်)၀၀၃၀၀၇]၊ ဦးဆောင်ခင်[၇/ရတန(နိုင်)၀၀၃၇၁၀]၊ ဒေါ်နွယ်ယုမိသော[၇/ရတန(နိုင်)၀၀၃၇၂၄]တို့က ၄၉၀၀၀/ဧကဝ၀၀/ဧကွေးငြမြေအား တောဂရန်၊ သေစာရင်း၊ တရားရုံးကျန်းကျိန်ချက်၊ ရပ်ကွက်အုပ်ချုပ်ရေးမှူးရုံး ထောက်ခံချက်များတင်ပြ၍ အမွေဆက်ခံစာချုပ် ချုပ်ဆိုရန်အတွက် မြေပုံ၊ မြေရာဇဝင် ရေးကူးခွင့်ပြုပါရန် လျှောက်ထားလာပါသည်။ ကန့်ကွက်လိုပါက နိုင်ငံသားအထောက်အထားများ၊ မှတ်ပုံတင်စာချုပ်စာတမ်းများ၊ တရားရုံးဒီကရီများဖြင့် (၁၄)ရက်အတွင်း ကန့်ကွက်နိုင်ပါသည်။

မြို့ပြစီမံကိန်းနှင့် မြေစီမံခန့်ခွဲရုံးချုပ်
မန္တလေးမြို့တော်စည်ပင်သာယာရေးကော်မတီ

ကြော်ငြာစာ

မန္တလေးမြို့၊ အောင်မြေသာစံမြို့နယ်၊ မဲလာဂီရိရပ်ကွက်၊ အကွက်အမှတ်- ၁၃၇၊ ဦးပိုင်အမှတ်- ၂၁/၃၇၊ ခဲစင်း/ ၈၂ လမ်း၊ ၁၆၀၁၇ လမ်းကြားရှိ ဘိုးဘမြေကွက် အမည်ပေါက်သူ ဒေါ်ငွေးငွေး [၉/မနမ(နိုင်) ၀၄၂၂၇၃]က အမည်ပေါက်မြေပုံတင်ပြု၍ ခဲစင်းပြု မှတ်ပုံတင်အရောင်းအဝယ်စာချုပ် ချုပ်ဆိုရန်အတွက် မြေပုံ၊ မြေရာဇဝင် ရေးကူးခွင့်ပြုပါရန် လျှောက်ထားလာပါသည်။ ကန့်ကွက်လိုပါက နိုင်ငံသားအထောက်အထားများ၊ မှတ်ပုံတင်စာချုပ်စာတမ်းများ၊ တရားရုံးဒီကရီများဖြင့် (၁၄)ရက်အတွင်း ကန့်ကွက်နိုင်ပါသည်။

မြို့ပြစီမံကိန်းနှင့် မြေစီမံခန့်ခွဲရုံးချုပ်
မန္တလေးမြို့တော်စည်ပင်သာယာရေးကော်မတီ

ကြော်ငြာစာ

မန္တလေးမြို့၊ ပြည်ကြီးတံခွန်မြို့နယ်၊ (ခ)ရပ်ကွက်၊ အကွက်အမှတ် (၀၁-၁၁)၊ ဦးပိုင်အမှတ် (၉)၊ ၆၂၀၆၃ ကြား၊ ၁၁၆၀၁၁ လမ်းကြားရှိ ဂရန်မြေကွက်အမည်ပေါက်သူ ဦးမြင့်ဝင်းအောင်၊ ဒေါ်ခင်နှင်းဖြူတို့ထံမှ မှတ်ပုံတင် အရောင်းအဝယ်စာချုပ်အမှတ် (၁၂၈၅/၂၀၂၆) ဖြင့် ဝယ်ယူခဲ့သူ ဒေါ်အးညွှန့် [၁၃/လရန (နိုင်) ၀၅၃၃၂၀]က အမှုတွဲအမှတ် (၃၅၃၈/၂၀၂၆-၂၀၂၇)ဖြင့် အမည်ပြောင်း လျှောက်ထားလာပါသည်။ ကန့်ကွက်လိုပါက နိုင်ငံသားအထောက်အထားများ၊ မှတ်ပုံတင်စာချုပ်စာတမ်းများ၊ တရားရုံးဒီကရီများဖြင့် (၁၄)ရက်အတွင်း ကန့်ကွက်နိုင်ပါသည်။

မြို့ပြစီမံကိန်းနှင့် မြေစီမံခန့်ခွဲရုံးချုပ်
မန္တလေးမြို့တော်စည်ပင်သာယာရေးကော်မတီ

ကြော်ငြာစာ

မန္တလေးမြို့၊ အမရပူရမြို့နယ်၊ နတ်ရေကန်ရပ်ကွက်၊ အကွက်အမှတ်(၀၀-၄၄)၊ ဦးပိုင်အမှတ်(၁-၀)၊ ၆၃ လမ်း၊ (ဒီ)လမ်းမြောက်ဘက်ရှိ ဂရန်မြေကွက်အမည်ပေါက်သူ ဦးအေးလွင်၏ (SP ရုံးသူ ဦးခင်မောင်သန်း)ထံမှ မှတ်ပုံတင်အရောင်းအဝယ်စာချုပ်အမှတ်(၅၂/၂၀၂၆)ဖြင့် ဝယ်ယူခဲ့သူ ဒေါ်ဖိုးစန္ဒာသန်း [၁၃/မဆတ(နိုင်)၀၅၁၄၄၀]က အမှုတွဲအမှတ်(၃၅၃၆/၂၀၂၆-၂၀၂၇)ဖြင့် အမည်ပြောင်း လျှောက်ထားလာပါသည်။ ကန့်ကွက်လိုပါက နိုင်ငံသားအထောက်အထားများ၊ မှတ်ပုံတင်စာချုပ်စာတမ်းများ၊ တရားရုံးဒီကရီများဖြင့် (၁၄)ရက်အတွင်း ကန့်ကွက် နိုင်ပါသည်။

မြို့ပြစီမံကိန်းနှင့် မြေစီမံခန့်ခွဲရုံးချုပ်
မန္တလေးမြို့တော်စည်ပင်သာယာရေးကော်မတီ

ကြော်ငြာစာ

မန္တလေးမြို့၊ အမရပူရမြို့နယ်၊ နတ်ရေကန်ရပ်ကွက်၊ အကွက်အမှတ်(၀၀-၄၄)၊ ဦးပိုင်အမှတ်(၁-၀)၊ ၆၃ လမ်း၊ (ဒီ)လမ်းမြောက်ဘက်ရှိ ဂရန်မြေကွက်အမည်ပေါက်သူ ဦးအေးလွင်၏ (SP ရုံးသူ ဦးခင်မောင်သန်း)ထံမှ မှတ်ပုံတင်အရောင်းအဝယ်စာချုပ်အမှတ်(၅၃/၂၀၂၆)ဖြင့် ဝယ်ယူခဲ့သူ ဒေါ်မော်မော်သန်း [၁၃/မဆတ(နိုင်)၀၄၃၃၂၉]က အမှုတွဲအမှတ် (၃၅၃၆/၂၀၂၆-၂၀၂၇)ဖြင့် အမည်ပြောင်း လျှောက်ထားလာပါသည်။ ကန့်ကွက်လိုပါက နိုင်ငံသားအထောက်အထားများ၊ မှတ်ပုံတင်စာချုပ်စာတမ်းများ၊ တရားရုံးဒီကရီများဖြင့် (၁၄)ရက်အတွင်း ကန့်ကွက် နိုင်ပါသည်။

မြို့ပြစီမံကိန်းနှင့် မြေစီမံခန့်ခွဲရုံးချုပ်
မန္တလေးမြို့တော်စည်ပင်သာယာရေးကော်မတီ

ပြည်ထောင်စုသမ္မတမြန်မာနိုင်ငံတော်အစိုးရ ပညာရေးဝန်ကြီးဌာန အခြေခံပညာဦးစီးဌာန နေပြည်တော်

အိတ်ဖွင့်တင်ဒါ(Open Tender)ခေါ်ယူခြင်း

၁။ ၂၀၂၆ ခုနှစ်၊ဧပြီလ(၁)ရက်နေ့မှ ၂၀၂၇ ခုနှစ် မတ်လ(၃၁)ရက်နေ့အထိ ဘဏ္ဍာရေးနှစ်အတွင်း ပညာရေးဝန်ကြီးဌာန၊ အခြေခံပညာဦးစီးဌာန(ရုံးချုပ်)၊ နေပြည်တော်တွင် ငွေလုံးငွေရင်းအသုံးစရိတ်(စက်ပစ္စည်း)ခေါင်းစဉ်အောက်မှ Desktop Computer With UPSများ၊ Laser Printer(A4)များ ဝယ်ယူရန်ရှိပါသဖြင့် မြန်မာနိုင်ငံသား လုပ်ငန်းရှင်ကုမ္ပဏီများအား သတ်မှတ်ချက်များနှင့်အညီ အိတ်ဖွင့်တင်ဒါ (Open Tender)တင်သွင်းရန် ဖိတ်ခေါ်အပ်ပါသည်-

အိတ်ဖွင့်တင်ဒါပုံစံ စတင် ရောင်းချမည့်ရက်အချိန်	-	၁၉ - ၁၁ -၂၀၂၆ ရက် (၁၀:၀၀)နာရီ
အိတ်ဖွင့်တင်ဒါပြတ်မည့် ရက်/အချိန်	-	၇ - ၁၂ -၂၀၂၆ ရက် (၁၆:၃၀)နာရီ
တင်ဒါဝယ်ယူရမည့်နေရာနှင့် တင်သွင်းရမည့်နေရာ	-	ရုံးအမှတ်(၁၃)ပညာရေးဝန်ကြီးဌာန၊ အခြေခံပညာဦးစီးဌာန(ရုံးချုပ်)၊ နေပြည်တော်

၂။ အိတ်ဖွင့်တင်ဒါတင်သွင်းရန် အသေးစိတ်အချက်အလက်များ သိရှိလိုပါက လုပ်ငန်းတိုင်းဖြစ်စေ၊ တယ်လီဖုန်းနံပါတ်(၀၆၇-၃၄၀၇၆၈၇၄၉၄၀၆၇-၃၄၀၇၆၉)သို့ ရုံးချိန်အတွင်း ဆက်သွယ်စုံစမ်းနိုင်ပါသည်

အိတ်ဖွင့်တင်ဒါလက်ခံရေးနှင့်စီစစ်ရေးကော်မတီ

ကြော်ငြာစာ

မန္တလေးမြို့၊ ချမ်းမြသာစည်မြို့နယ်၊ မြို့သစ်-၁ရပ်ကွက်၊ အကွက်အမှတ်(၁၀၁)၊ ဦးပိုင်အမှတ်(၁၀၁)၊ ၈၂လမ်းနှင့် ၈လေဘုန်းကြီးကျောင်း အနောက်ဘက်ရှိ ဂရန်မြေကွက်အမည်ပေါက်သော ဦးခင်မောင်ဇော်၊ ဒေါ်ဆွေဆွေနွယ်တို့၏ (SP ရုံးသူ ဒေါ်ခင်ဝိမာ)ထံမှ မှတ်ပုံတင် အရောင်းအဝယ်စာချုပ်အမှတ် (၁၅၆၁/၂၀၂၆)ဖြင့် ဝယ်ယူခဲ့သူ ဒေါ်ဃုနွယ် [၅/ဆလက(နိုင်)၁၁၂၄၇၂]က အမှုတွဲအမှတ် (၃၅၂၈/၂၀၂၆-၂၀၂၇)ဖြင့် အမည်ပြောင်း လျှောက်ထားလာပါသည်။ ကန့်ကွက်လိုပါက နိုင်ငံသားအထောက်အထားများ၊ မှတ်ပုံတင်စာချုပ်စာတမ်းများ၊ တရားရုံးဒီကရီများဖြင့် (၁၄)ရက်အတွင်း ကန့်ကွက်နိုင်ပါသည်။

မြို့ပြစီမံကိန်းနှင့် မြေစီမံခန့်ခွဲရုံးချုပ်
မန္တလေးမြို့တော်စည်ပင်သာယာရေးကော်မတီ

ကြော်ငြာစာ

မန္တလေးမြို့၊ ချမ်းမြသာစည်မြို့နယ်၊ မြို့သစ်-၅ရပ်ကွက်၊ အကွက်အမှတ်(၀၁-၁၂)၊ ဦးပိုင်အမှတ်(၁၂-ခ/၂၃)၊ ၆၇၀၄၈ ကြား၊ ၁၁၃၀၁၁၄ လမ်းကြားရှိ ဂရန်မြေကွက်အမည်ပေါက်သူ ဦးအောင်မြတ်၏ (SP ရုံးသူ ဦးအောင်ကျော်စိုး)ထံမှ မှတ်ပုံတင်အရောင်းအဝယ်စာချုပ် အမှတ်(၁၄၄၁/၂၀၂၆)ဖြင့် ဝယ်ယူခဲ့သူ ဒေါ်သန္တာဦး [၁၃/ကမန(နိုင်) ၁၃၅၅၁၁]က အမှုတွဲအမှတ်(၃၅၄၃/၂၀၂၆-၂၀၂၇)ဖြင့် အမည်ပြောင်း လျှောက်ထားလာပါသည်။ ကန့်ကွက်လိုပါက နိုင်ငံသားအထောက်အထားများ၊ မှတ်ပုံတင်စာချုပ်စာတမ်းများ၊ တရားရုံးဒီကရီများဖြင့် (၁၄)ရက်အတွင်း ကန့်ကွက်နိုင်ပါသည်။

မြို့ပြစီမံကိန်းနှင့် မြေစီမံခန့်ခွဲရုံးချုပ်
မန္တလေးမြို့တော်စည်ပင်သာယာရေးကော်မတီ

ကြော်ငြာစာ

မန္တလေးမြို့၊ ချမ်းမြသာစည်မြို့နယ်၊ မြို့သစ်-၁ရပ်ကွက်၊ အကွက်အမှတ်(၀၁-၄)၊ ဦးပိုင်အမှတ်(၅၇)၊ ၆၄ လမ်း၊ ၁၀၅၄၀၀၆ လမ်းကြားရှိ ဂရန်မြေကွက်အမည်ပေါက်သူ ဒေါ်ကတာတင်လဝတ်ထံမှ မှတ်ပုံတင် အရောင်းအဝယ်စာချုပ်အမှတ်(၁၂၁၀/၂၀၂၆)ဖြင့် ဝယ်ယူခဲ့သူ ဒေါ်လှလှရီ (ခ)ရှိရွှင် [၉/မကန(နိုင်)၀၇၃၄၅၅၀]က အမှုတွဲအမှတ်(၃၅၃၂/၂၀၂၆-၂၀၂၇)ဖြင့် အမည်ပြောင်း လျှောက်ထားလာပါသည်။ ကန့်ကွက်လိုပါက နိုင်ငံသားအထောက်အထားများ၊ မှတ်ပုံတင်စာချုပ်စာတမ်းများ၊ တရားရုံးဒီကရီများဖြင့် (၁၄)ရက်အတွင်း ကန့်ကွက်နိုင်ပါသည်။

မြို့ပြစီမံကိန်းနှင့် မြေစီမံခန့်ခွဲရုံးချုပ်
မန္တလေးမြို့တော်စည်ပင်သာယာရေးကော်မတီ

ကြော်ငြာစာ

မန္တလေးမြို့၊ ချမ်းမြသာစည်မြို့နယ်၊ မြို့သစ်-၁ရပ်ကွက်၊ အကွက်အမှတ်(၀၁-၄)၊ ဦးပိုင်အမှတ်(၅၇)၊ ၆၄ လမ်း၊ ၁၀၅၄၀၀၆ လမ်းကြားရှိ ဂရန်မြေကွက်အမည်ပေါက်သူ ဒေါ်ကတာတင်လဝတ်ထံမှ မှတ်ပုံတင် အရောင်းအဝယ်စာချုပ်အမှတ် (၂၂၀၇/၂၀၂၆)ဖြင့် ဝယ်ယူခဲ့သူ ဒေါ်ခိုင်ဝေလင်း [၁၃/လမတ(နိုင်)၀၂၅၃၃၀]က အမှုတွဲအမှတ်(၃၅၃၄/၂၀၂၆-၂၀၂၇)ဖြင့် အမည်ပြောင်း လျှောက်ထားလာပါသည်။ ကန့်ကွက်လိုပါက နိုင်ငံသားအထောက်အထားများ၊ မှတ်ပုံတင်စာချုပ်စာတမ်းများ၊ တရားရုံးဒီကရီများဖြင့် (၁၄)ရက်အတွင်း ကန့်ကွက်နိုင်ပါသည်။

မြို့ပြစီမံကိန်းနှင့် မြေစီမံခန့်ခွဲရုံးချုပ်
မန္တလေးမြို့တော်စည်ပင်သာယာရေးကော်မတီ

ကြော်ငြာစာ

မန္တလေးမြို့၊ ချမ်းမြသာစည်မြို့နယ်၊ ထွန်တုံးရပ်ကွက်၊ အကွက်အမှတ်(၈၈-၁၉)၊ ဦးပိုင်အမှတ်(၇၉)၊ ၁၀၀၅၅ ကြား၊ ၁၀၈၀၀၈ လမ်းကြားရှိ ဂရန်မြေကွက် အမည်ပေါက်သူ ဒေါ်မိမိငွေထံမှ မှတ်ပုံတင် အရောင်းအဝယ်စာချုပ်အမှတ် (၂၃၇၇/၂၀၂၆)ဖြင့် ဝယ်ယူခဲ့သူ ဒေါ်နှင်းနှင်းငွေး [၅/ကသန(နိုင်) ၀၉၆၂၄၉]က အမှုတွဲအမှတ် (၃၅၄၄/၂၀၂၆-၂၀၂၇)ဖြင့် အမည်ပြောင်း လျှောက်ထားလာပါသည်။ ကန့်ကွက်လိုပါက နိုင်ငံသား အထောက်အထားများ၊ မှတ်ပုံတင်စာချုပ်စာတမ်းများ၊ တရားရုံးဒီကရီများဖြင့် (၁၄)ရက်အတွင်း ကန့်ကွက်နိုင်ပါသည်။

မြို့ပြစီမံကိန်းနှင့် မြေစီမံခန့်ခွဲရုံးချုပ်
မန္တလေးမြို့တော်စည်ပင်သာယာရေးကော်မတီ

ကြော်ငြာစာ

မန္တလေးမြို့၊ ချမ်းမြသာစည်မြို့နယ်၊ ထွန်တုံးရပ်ကွက်၊ အကွက်အမှတ်(၈၈-၁၉)၊ ဦးပိုင်အမှတ်(၇၉)၊ ၁၀၀၅၅ ကြား၊ ၁၀၈၀၀၈ လမ်းကြားရှိ ဂရန်မြေကွက် အမည်ပေါက်သူ ဒေါ်မိမိငွေထံမှ မှတ်ပုံတင် အရောင်းအဝယ်စာချုပ်အမှတ် (၂၃၇၇/၂၀၂၆)ဖြင့် ဝယ်ယူခဲ့သူ ဒေါ်နှင်းနှင်းငွေး [၅/ကသန(နိုင်) ၀၉၆၂၄၉]က အမှုတွဲအမှတ် (၃၅၄၄/၂၀၂၆-၂၀၂၇)ဖြင့် အမည်ပြောင်း လျှောက်ထားလာပါသည်။ ကန့်ကွက်လိုပါက နိုင်ငံသား အထောက်အထားများ၊ မှတ်ပုံတင်စာချုပ်စာတမ်းများ၊ တရားရုံးဒီကရီများဖြင့် (၁၄)ရက်အတွင်း ကန့်ကွက်နိုင်ပါသည်။

မြို့ပြစီမံကိန်းနှင့် မြေစီမံခန့်ခွဲရုံးချုပ်
မန္တလေးမြို့တော်စည်ပင်သာယာရေးကော်မတီ

ကြော်ငြာစာ

မန္တလေးမြို့၊ အမရပူရမြို့နယ်၊ နတ်ရေကန်ရပ်ကွက်၊ အကွက်အမှတ်(၀၀-၄၄)၊ ဦးပိုင်အမှတ်(၁-၀)၊ ၆၃ လမ်း၊ (ဒီ)လမ်းမြောက်ဘက်ရှိ ဂရန်မြေကွက်အမည်ပေါက်သူ ဦးအေးလွင်၏ (SP ရုံးသူ ဦးခင်မောင်သန်း)ထံမှ မှတ်ပုံတင်အရောင်းအဝယ်စာချုပ်အမှတ်(၅၂/၂၀၂၆)ဖြင့် ဝယ်ယူခဲ့သူ ဒေါ်ဖိုးစန္ဒာသန်း [၁၃/မဆတ(နိုင်)၀၅၁၄၄၀]က အမှုတွဲအမှတ်(၃၅၃၆/၂၀၂၆-၂၀၂၇)ဖြင့် အမည်ပြောင်း လျှောက်ထားလာပါသည်။ ကန့်ကွက်လိုပါက နိုင်ငံသားအထောက်အထားများ၊ မှတ်ပုံတင်စာချုပ်စာတမ်းများ၊ တရားရုံးဒီကရီများဖြင့် (၁၄)ရက်အတွင်း ကန့်ကွက် နိုင်ပါသည်။

မြို့ပြစီမံကိန်းနှင့် မြေစီမံခန့်ခွဲရုံးချုပ်
မန္တလေးမြို့တော်စည်ပင်သာယာရေးကော်မတီ

ကြော်ငြာစာ

မန္တလေးမြို့၊ အမရပူရမြို့နယ်၊ နတ်ရေကန်ရပ်ကွက်၊ အကွက်အမှတ်(၀၀-၄၄)၊ ဦးပိုင်အမှတ်(၁-၀)၊ ၆၃ လမ်း၊ (ဒီ)လမ်းမြောက်ဘက်ရှိ ဂရန်မြေကွက်အမည်ပေါက်သူ ဦးအေးလွင်၏ (SP ရုံးသူ ဦးခင်မောင်သန်း)ထံမှ မှတ်ပုံတင်အရောင်းအဝယ်စာချုပ်အမှတ်(၅၃/၂၀၂၆)ဖြင့် ဝယ်ယူခဲ့သူ ဒေါ်မော်မော်သန်း [၁၃/မဆတ(နိုင်)၀၄၃၃၂၉]က အမှုတွဲအမှတ် (၃၅၃၆/၂၀၂၆-၂၀၂၇)ဖြင့် အမည်ပြောင်း လျှောက်ထားလာပါသည်။ ကန့်ကွက်လိုပါက နိုင်ငံသားအထောက်အထားများ၊ မှတ်ပုံတင်စာချုပ်စာတမ်းများ၊ တရားရုံးဒီကရီများဖြင့် (၁၄)ရက်အတွင်း ကန့်ကွက် နိုင်ပါသည်။

မြို့ပြစီမံကိန်းနှင့် မြေစီမံခန့်ခွဲရုံးချုပ်
မန္တလေးမြို့တော်စည်ပင်သာယာရေးကော်မတီ

ကန့်ကွက်နိုင်ကြောင်းကြော်ငြာ

တောင်ဥက္ကလာပမြို့နယ်၊ မြေတိုင်းရပ်ကွက်အမှတ်(၁၄ စီမံကိန်း ၂)၊ မြေကွက်အမှတ်- ၂၀၈၊ ဧရိယာ (၀.၀၈၇)ဧက၊ မြေကွက်တည်နေရာအမှတ်-၂၀၈၊ မြေတီလမ်း၊ ၁၄ စီမံကိန်း (၂)ရပ်ကွက်၊ တောင်ဥက္ကလာပမြို့နယ် မစန်းစန်းမြင့် [၁၂/သဃက(နိုင်)၀၅၅၅၈၁]၊ မစန်းစန်းနွယ်(ခ/မထလ(နိုင်)၁၆၀၆၀၁)၊ မစန်းစန်းဝင်း [၁၂/သဃက(နိုင်)၀၅၅၅၈၀]၊ မောင်သိုက်ထွန်းအောင်[၇/ပတန(နိုင်)၀၁၇၃၂၂]၊ မချယ်ရီထူး(TGKN-050433) ဒေါ်ယဉ်ယဉ်မြင့် [၁၂/သဃက(နိုင်)၀၅၁၅၈၃] အပေါ် ပေါက် နှစ်(၆၀)မြောင်းဂရန့် အပေါ်ပေါက် မစန်းစန်းမြင့် မစန်းစန်းနွယ် မစန်းစန်းဝင်း၊ မောင်သိုက်ထွန်းအောင်၊ မချယ်ရီထူး၊ ဒေါ်ယဉ်ယဉ်မြင့်တို့ထံမှ ဘီလစ်ဖြင့် ချယ်ဆို့ထားသည့် (portion)အရောင်းစာချုပ်- ၇၅၅၄/၂၀၂၆(၇-၇-၂၀၂၆)ဖြင့် မြေအကျယ် (၆၆ပေx၆၀)ပေရှိ နှစ်(၆၀)ဂရန်မြေကွက်အတွင်းမှ တရားဝင်မဲခွဲစိတ်ရသေးသော (ခေါင်းရင်း) [၂၉ပေx၆၀ပေ]ရှိသူ ဒေါ်ဆွေဇင်မိုး[၇/လဃတ(နိုင်)၁၁၉၆၆၁]နှင့် မော်ပြပါမြေကွက် အရောင်းအဝယ်စာချုပ်၊ သဃိန်းကျွန်းခရိုင်တရားရုံး တရားကြီးမှု အမှတ်-၂၈၁/၂၀၂၄ (၂၈-၃-၂၀၂၄)၏ စီရင်ချက်၊ ဓာဝရီမှအမှတ်- ၁၈၂/၂၀၂၄ (၁၁-၁၂-၂၀၂၄)၏ အမိန့်၊ ဂရန်၊ နိုင်/ကတ၊ obj သတင်းစာ၊ ပင်ငွေခန့်အထောက်အထား။ ပဉ်ဆောင်ခဲတို့တင်ပြ၍ တစ်ဖက်သတ်မြေတိုင်း။ မြေကွက်ခွဲမြေပုံကူး လျှောက်ထား လာရာတရားဝင်ခိုင်လုံသော အထောက်အထားများဖြင့်ဤကြေးငြာပါသည့်နေ့မှစ၍ (၇)ရက်အတွင်း ကန့်ကွက် နိုင်ပါကြောင်းနှင့် ကန့်ကွက်မှုမရှိပါက လုပ်ထုံးလုပ်နည်း အတိုင်း ဆက်လက်ဆောင်ရွက်ပေးမည်ပါကြောင်း အသိပေးကြေညာအပ်ပါသည်။

ဌာနမှူး (ဒုတိယညွှန်ကြားရေးမှူးချုပ်)
မြို့ပြမြေစီမံခန့်ခွဲမှုဌာန၊ ရန်ကုန်မြို့တော်စည်ပင်သာယာရေးကော်မတီ

ကြော်ငြာစာ
(အမွေဆက်ခံခြင်းအကဲ့ဥပဒေပုဒ်မ ၂၈၃)
သဃိန်းကျွန်းခရိုင်တရားရုံးတော်
၂၀၂၆ ခုနှစ်၊ တရားမအထွေထွေမှုအမှတ် ၇၃

ကွယ်လွန်သူ ဖခင် ဦးလှစိန်နှင့် မိခင် ဒေါ်စိန်ဖြူ(ခ) ဒေါ်စိန်စိန်နှင့် တို့၏ ကျန်ရစ်သော ပစ္စည်းများနှင့် စပ်လျဉ်းသည့်အမှု၊ ရန်ကင်းမြို့နယ်၊ (၁၄)ရပ်ကွက်၊ ကျောက်ကုန်းလမ်း၊ ခြံအမှတ် (၉)ခွဲခန့်ထိုင်ခဲ့သော ကွယ်လွန်သူ ဖခင် ဦးလှ

ကန်.ကွက်နိုင်ကြောင်းကြော်ငြာ

၁၇ရပ်မြို့သစ်(အရှေ့ပိုင်း)မြို့နယ်၊ ၅၅ရပ်ကွက်၊ တော်ဝင်လမ်း၊ အမှတ် - ၁၀၀၄ တည်ရှိရာ မြေတိုင်းရပ်ကွက်အမှတ်(၅၅)၊ မြေကွက်အမှတ်(၁၀၀၄)၊ ၁၇ရပ်မြို့သစ်(အရှေ့ပိုင်း)မြို့နယ်၊ ဦးဒင်မောင်လွင် (CG-၀၀၀၂၈၉) အမည်ပေါက် နှစ်(၆၀) မြေဒေးကရန်ကုန်အေဒါ အမည်ပေါက်(ခင်ပွန်း) ဦးခင်မောင်လွင်ကွယ်လွန်၍ (ဇနီး) ဒေါ်မာမာအေး[၁၂/ဥကတ(နိုင်)၀၀၂၅၆၂]က တရားဝင် တစ်ဦးတည်းသောခန်မီး တော်စပ်ကြောင်းနှင့် အမွေဆက်ခံကြောင်း ကျမ်းကျိန်လွှာ၊ ထောက်ခံကျမ်းကျိန်လွှာများ၊ သေစာရင်း၊ အိမ်ထောင်စုစာရင်း၊ နှစ်(၆၀)ဂရန်၊ နိုင်ငံသားစိစစ်ရေးကတ်တို့ တင်ပြ၍ ပိုင်ဆိုင်ကြောင်းစာချုပ် ချုပ်ဆိုရန် မြေပုံကူးလျှောက်ထားလာခြင်းအား မြေပြင် ကွင်းဆင်းစစ်ဆေးချက်အရ (၂)ထပ်အုတ်ဉာဉ် အဆောက်အဦရှိပြီး ကိုယ်တိုင်နေထိုင်ကြောင်း ကွင်းဆင်းချက်တွင် လက်မှတ်ရေးထိုးတင်ပြာဖြင့် ဒေါ်မာမာအေး၏ ပိုင်ဆိုင်မြေပုံကူးလျှောက်ထားခြင်းအား တရားဝင်နိုင်လုံသော အထောက်အထားများဖြင့် ဤကြော်ငြာပါသည့်နေ့မှစ၍ (၇)ရက်အတွင်း ကန့်ကွက် နိုင်ပါကြောင်းနှင့် ကန့်ကွက်မှုမရှိပါက လုပ်ထုံးလုပ်နည်းအတိုင်း ဆက်လက် ဆောင်ရွက်ပေးမည်ဖြစ်ပါကြောင်း အသိပေးကြေညာအပ်ပါသည်။

ဌာနမှူး(ဒုတိယဘွဲ့ရကြီးကြပ်ရေးမှူးချုပ်)
မြို့ပြဖွံ့ဖြိုးရေးနှဲ့ခွဲမှုဌာန
ရန်ကုန်မြို့တော်စည်ပင်သာယာရေးကော်မတီ

ကန့်.ကွက်နိုင်ပါသည်

ရန်ကုန်တိုင်းဒေသကြီး၊ သာကေတမြို့နယ်၊ ၂/တောင်ရပ်ကွက်၊ မာန်ပြေ ၂ လမ်း(အနောက်)၊ အမှတ်(၈၄၅) က+ခ+ဂ)၊ ပေ (၄၀x၆၀) မြေပေါ်တွင် ဆောက်လုပ်ထားသော ၂ ခန်းတွဲ ၆ ထပ်တိုက် အဆောက် အဦ၏ ပဋ္ဌမထပ် (၆လွှာ) ပေ (၁၇၊၅၇၄) အကျယ်ရှိသော တိုက်ခန်း (ခေါင်းရင်းခန်း)နှင့် ယင်းတိုက်ခန်းနှင့် ပတ်သက်ဆက်နွယ်နေသော အကျိုးခံစားခွင့်အရပ်ရပ်အား လက်ရှိပိုင်ဆိုင်သူ ဒေါ်ဆုပြည့်ထွန်း [၁/မညန(နိုင်)၁၃၆၉၃]ထံမှ ဦးစောမြင့်ထွန်း [၁/တတန(နိုင်)၁၁၀၆၆]နှင့် ဒေါ်ရတနာလှိုင် [၁/တကန(နိုင်)၁၇၀၀၄၁]တို့မှ အပြီးပိုင် လွှဲပြောင်း ဝယ်ယူရန် သဘောတူညီပြီးနောက် ရောင်းဖိုးငွေ၏ တစ်စိတ်တစ်ဒေသ ကို စရန်ငွေအဖြစ် ပေးချေထားပြီးဖြစ်သည်။ သို့ဖြစ်ပါ၍ ကြေညာ ပါသည့်နေ့မှစ၍ (၇)ရက်အတွင်း ပိုင်ဆိုင်မှုအထောက်အထားမူရင်း များနှင့် တကွ ကျန်ငွေပို့ထံ လာရောက် ကန့် ကွက်နိုင်ပါသည်။ ကန့်ကွက်မည့်သူမရှိပါက အရောင်းအဝယ်ကို ပြီးမြောက်သည်အထိ ဆက်လက်ဆောင်ရွက်သွားမည်ဖြစ်ပါကြောင်း အများသိစေရန် ကြေညာ အပ်ပါသည်။

ဦးစောဖြင့်ထွန်း	+	ဒေါ်ရတနာလှိုင်
[၁/တတန(နိုင်)၀၁၁၀၆၆]		[၁/တကန(နိုင်)၁၇၀၀၄၁]
09-425324734		09-254904331

ကန့်.ကွက်နိုင်ကြောင်း အများသိစေရန်ကြော်ငြာခြင်း

ရန်ကုန်တိုင်းဒေသကြီး၊ ၁၇ရပ်မြို့သစ်အရှေ့ပိုင်းမြို့နယ်၊ မြေတိုင်း ရပ်ကွက်အမှတ်(၁၂)၊ သူကြွယ်(၂)လမ်း၊ မြေကွက်အမှတ်(၇၀၆/က)ဟု ခေါ်တွင်သော အကျယ်အဝန်း (ပေ ၂၀ x ပေ ၆၀) ခန့်ရှိ ဦးသိန်းဝင်း အမည် ပေါက် ပါမစ်မြေကွက်နှင့် ယင်းမြေကွက်ပေါ်ရှိ အိမ်အပါအဝင် အကျိုးခံစားခွင့် အရပ်ရပ်တို့အား တရားဝင်ဝယ်ယူပိုင်ဆိုင်ပြီး လွှဲပြောင်းရောင်းချ ပိုင်ခွင့်ရှိသူ ဖြစ်ကြောင်း ဝန်ခံကတိပြုသူ ဦးခေါင်းအောင် [စ/ဓညလ(နိုင်)၀၇၂၁၁] ထံမှ ကျွန်ုပ်တို့၏မိတ်ဆွေမှ အပြီးအပိုင်လွှဲပြောင်းဝယ်ယူရန်အတွက် မြေနှင့် အိမ်တန်ဖိုး စရန်ငွေတစ်စိတ်တစ်ဒေသအား ပေးချေထားပြီးဖြစ်ပါ၍ အဆိုပါ အရောင်းအဝယ်အား ကန့်ကွက်လိုသူရှိပါက ဤကြော်ငြာပါသည့်နေ့မှ (၇)ရက်အတွင်း ပိုင်ဆိုင်မှုအထောက်အထားမူရင်းများဖြင့် ကျွန်ုပ်တို့ထံ လာရောက်ကန့်ကွက်နိုင်ပါသည်။ သတ်မှတ်ရက်အတွင်း ကန့်ကွက်မည်သူမရှိပါက အရောင်းအဝယ်အား ဥပဒေနှင့်အညီ တရားဝင်ဆက်လက်ဆောင်ရွက်သွားမည်ဖြစ်ပါကြောင်း အများသိစေရန် ကြေညာအပ်ပါသည်။

လွှဲအပ်ညှိနှိုင်းကြားချက်အရ

ဦးအောင်ဖြိုးဝေ (စဉ်-၁၇၄၆)	ဒေါ်အိအိခင် (စဉ်-၉၇၉၅)
LL.B	LL.B,LL.M,D.M.L

တရားလွှတ်တော်ရှေ့နေများ
အမှတ်(၂၄၈)၊ အရေးရထားလမ်း၊ (ဇ)ရပ်ကွက်၊ ပန်းဘဲတန်းမြို့နယ်၊
ရန်ကုန်မြို့၊ ဖုန်း- ၀၉-၄၅၀၀၃၄၀၆၊ ၀၉- ၇၈၅၃၇၂၉၃၄

ကြော်ငြာစာ

မန္တလေးမြို့၊ ချမ်းမြေသာစည်မြို့နယ်၊ မြို့သစ်-၄ ရပ်ကွက်၊ အကွက် အမှတ်-၄၆၀၊ ဦးပိုင်အမှတ်-၃၊ ဧရိယာ ၀.၂၈၇၉ ကြား၊ ဒေါ်ဝင်းဝင်းမြင့် [၉/မနန(နိုင်)၀၁၆၆၆၆] ဦးဝင်းဝင်းမြင့်၏ ဦးဘိုးဘိုးဖြစ်သူ ဒေါ်ဝင်းဝင်းမြင့်၏ ဖခင် ဦးဘိုးဘိုးမှ ဆက်ခံရရှိသော မြေကွက်အမှတ်-၄၆၀ ပေါ်ရှိ အိမ်ကို ဒေါ်ဝင်းဝင်းမြင့်၏ ဖခင် ဦးဘိုးဘိုးထံမှ ဆက်ခံရရှိသော်လည်း ဦးဘိုးဘိုးနှင့် ဒေါ်ဝင်းဝင်းမြင့်တို့ ကွာရှင်းခဲ့ကြသည်ဟု ဆိုသ

ကုန်အမှတ်တံဆိပ် သတိပေးကြေညာချက်

ရန်ကုန်တိုင်းဒေသကြီး၊ အမှတ် (၆၄၃)၊ အောက်ကြည့်မြင်တိုင်ရပ်မိသားစုကြီး၊ ဘောကရပ်ကွက်၊ ကြည့်မြင်တိုင်းမြို့နယ် တွင်တည်ရှိသော PRETTY PARAGON TEXTILE COMPANY LIMITED (Company Registration No. 108415673)၏ လွှဲအပ်ညွှန်ကြားချက်အရ အများသိစေရန် ကြေညာအပ်ပါသည်။ အောက်တွင်ဖော်ပြထားသည့် ကုန်အမှတ်တံဆိပ်သည် မြန်မာနိုင်ငံ မူပိုင်ခွင့်ဦးစီးဌာနတွင်လည်း မှတ်ပုံတင်ထားရှိကာ မှတ်ပုံတင်အမှတ် – TM/2026/000264 ဖြင့် Trademark Certificate ရရှိပြီးဖြစ်ပါသည်–



အထက်ဖော်ပြပါ ကုန်အမှတ်တံဆိပ် အမည်အမှတ်အသားဖြင့် ပါတိတ် အထည်များကို အရောင်အမျိုးမျိုး၊ အဆင်အမျိုးမျိုးပြုလုပ်ထုတ်လုပ်၍ ပြည်ထောင်စု သမ္မတမြန်မာနိုင်ငံတစ်ဝန်းလုံးတွင် လက်လီ/လက်ကား ဖြန့်ဖြူးရောင်းချလျက်ရှိ ပါသည်။ ထိုအပြင် ၎င်းကုန်အမှတ်တံဆိပ် အမည်အမှတ်အသားကို လုပ်ငန်းများ နှင့်ဆက်နွှယ်သည့် စာရွက်စာတမ်းများ၊ အသုံးအဆောင်ပစ္စည်းများ၊ social media ကြော်ငြာများ၊ ဆိုင်းဘုတ်များတွင်လည်းကောင်း၊ ထိုအမှတ်တံဆိပ်အမည်အမှတ် အသားကို အရွယ်အစားအမျိုးမျိုး၊ ဒီဇိုင်းအမျိုးမျိုးတို့ဖြင့် ပြည်ထောင်စုသမ္မတ မြန်မာနိုင်ငံတစ်ဝန်းလုံးတွင် ထည့်သွင်းအသုံးပြု ရောင်းချလျက်ရှိပါသည်။

သို့ဖြစ်ပါ၍ အထက်ပါ ကုန်အမှတ်တံဆိပ်အမည် အမှတ်အသားကို PRETTY PARAGON TEXTILE COMPANY LIMITED မှ အပ အခြားသူတစ်ဦးဦး တစ်ယောက်ယောက်ကသော်လည်းကောင်း၊ အများကသော်လည်းကောင်း၊ တံဆိပ် တစ်ခုလုံးကိုဖြစ်စေ၊ တစ်စိတ်တစ်ဒေသကိုဖြစ်စေ၊ သွယ်ပို့ကာ၍ဖြစ်စေ၊ ပုံတူပုံမှား၊ ထင်ယောင်ထင်မှား၊ ဆင်တူယိုးမှား၊ တုပပြုလုပ်၍သော်လည်းကောင်း၊ လက်ဝယ် ထားရှိခြင်း၊ ရောင်းချခြင်းသော်လည်းကောင်း မပြုလုပ်ကြရန်နှင့် လိုက်နာခြင်း မရှိပါက တည်ဆဲဥပဒေများနှင့်အညီ တရားစွဲဆို အရေးယူ ဆောင်ရွက်သွားမည် ဖြစ်ပါကြောင်း အသိပေးကြေညာအပ်ပါသည်။

လွှဲအပ်ညွှန်ကြားချက်အရ –
ဦးမြင့်မောင်မောင် တရားလွှတ်တော်ရှေ့နေ (စဉ် – ၁၈၂၀၀)
အမှတ် (၃ ဇ၁) Junction City Tower, ဗိုလ်ချုပ်အောင်ဆွေးလမ်း၊
ပန်းဝဲတန်းမြို့နယ်၊ ရန်ကုန်မြို့။ ၀၉-၄၄၀၀၃၃၂၆

ကန့်ကွက်နိုင်ငြောင်းကြော်ငြာ

ရန်ကုန်တိုင်းဒေသကြီး၊ ရန်ကင်းမြို့နယ်၊ အမှတ်(၅)ရပ်ကွက်၊ Yankin Palm Village အိမ်ရာ၊ တိုက်(၃၃)၊ အခန်း(၂၁)၏ အမည်ပေါက် ဦးဥဘာလွင် (၁၂/ခရတ(နိုင်) ၀၀၉၇၃၈)ထံမှ ဒေါ်မေကြယ်စင်သင်း (၁၃/ကခန(နိုင်)၁၂၀၈၆၃)က စာချုပ်စာတမ်းဖြင့် ဝယ်ယူထားပြီး တိုက်ခန်း ပိုင်ဆိုင်ခွင့်စာအုပ်တွင် အမည်ပြောင်းလဲပေးပါရန် လျှောက်ထားလာမှုအပေါ် ကန့်ကွက်လိုပါက ကြော်ငြာပါသည့်နေ့မှစ၍(၁၅)ရက်အတွင်း အထောက် အထားပြည့်စုံစွာဖြင့် တင်ပြကန့်ကွက်နိုင်ပါသည်။

အိမ်ရာ(၂)၊ မြို့ပြနှင့်အိမ်ရာဖွံ့ဖြိုးရေးဦးစီးဌာန (ရုံးချုပ်)၊
နေပြည်တော်၊ ၀၆-၄၄၀၀၅၄၇၇

ကုန်အမှတ်တံဆိပ်အသိပေးကြေညာခြင်း

ရန်ကုန်တိုင်းဒေသကြီး၊ တာမွေမြို့နယ်၊ မဖွေထွည်ရန်ရပ်ကွက်၊ ပင်ရွေ့ညောင်လမ်း၊ အမှတ် (၉၁)တွင် ရုံးခန်းတည်ထောင်ဖွင့်လှစ်ထားသော Future Glow Company Limited, Reg No (105908555/1–6–2011)သည် အောက်ဖော်ပြပါ ကုန်အမှတ်တံဆိပ်အား ကုမ္ပဏီ၏ထုတ်ကုန်ပစ္စည်းအဖြစ် သုံးစွဲရန် ရန်ကုန်မြို့၊ စာရွက်စာတမ်းမူတပ်ရုံးတွင် (၄/ဂုဂဂ/၂၀၂၆)ဖြင့် (၉-၁၁-၂၀၂၆)နေ့က မှတ်ပုံတင်သွင်းထားပြီးဖြစ်ပါသည်–



စာချုပ်အမှတ် (၄/ဂုဂဂ/၂၀၂၆) (၉-၁၁-၂၀၂၆)

အထက်ဖော်ပြပါ "FLOWER Cosmetic" ဟူသော တံဆိပ်အမှတ်အသားဖြင့် Body Scrub, Lipstick, Makeup, Skin Care, Fancy, အဝတ်အထည်လှူသုံးကုန် နှင့် အလှကုန်ပစ္စည်းများ အမျိုးမျိုးတို့ကို ထုတ်လုပ်၍ပြည်ထောင်စုသမ္မတမြန်မာနိုင်ငံ တစ်ဝန်းလုံးသို့ဖြန့်ဖြူးရောင်းချခြင်းတို့နှင့်စပ်လျဉ်း၍ မြန်မာနိုင်ငံတစ်ဝန်းလုံးတွင် အသုံးပြုသွားမည်ဖြစ်ပါသည်။

သို့ဖြစ်၍ **"FLOWER Cosmetic"** တံဆိပ်အမည်အမှတ်အသားကို ကုမ္ပဏီ၏ ခွင့်ပြုချက် မရှိဘဲ မည်သူတစ်ဦးတစ်ယောက်မျှ ဖော်ပြပါ တံဆိပ် အမည်အမှတ်အသား တစ်ခုလုံးကိုဖြစ်စေ၊ တစ်စိတ်တစ်ဒေသကိုဖြစ်စေ ထိုကိုရိုက် သော်လည်းကောင်း၊ သွယ်ပို့ကာ၍ဖြစ်စေ သော်လည်းကောင်း၊ ဆင်တူယိုးမှား၊ ထင်ယောင် ထင်မှား၊ တုပပြုလုပ်သုံးစွဲခြင်းများ မပြုလုပ်ကြရန် သတိပေးတားမြစ်အပ်ပါသည်။ လိုက်နာခြင်းမရှိပါက မိမိကုမ္ပဏီ၏ အကျိုးစီးပွားနှစ်နာဆုံးရှုံးမှုများအတွက် ဥပဒေနှင့်အညီ တရားစွဲဆို့အရေးယူဆောင်ရွက်သွားမည်ဖြစ်ကြောင်း အသိပေး ကြေညာအပ်ပါသည်။

Future Glow Company Limited ၏ လွှဲအပ်ချက်အရ–
ဦးရဲဏ္ဍီးနိုင် **ဦးခင်မောင်သန်း**
B.A (Law), LL.B **B.Sc (Chem); H.GP**
တရားလွှတ်တော်ရှေ့နေ (စဉ်- ၂၃၀၃) **အထက်တန်းရှေ့နေ (စဉ်- ၈၀၃၄)**
အမှတ် (၈)၊ မြေညီ၊ မြင့်နိုရိုလမ်း၊ ဓနိး/တောင်ရပ်ကွက်၊
စစ်းကျောင်းမြို့နယ်၊ ရန်ကုန်မြို့။
ဖုန်း- ၀၉-၄၃၀၃၃၀၉၂ **ဖုန်း- ၀၉-၆၇၆၈၇၆၁၉၂**

"ကန့်ကွက်နိုင်ပါသည်"

ရန်ကုန်တိုင်းဒေသကြီး၊ သဃ်ုးနံးကျွန်းမြို့နယ်၊ သုမင်္ဂလာလမ်းမကြီး၊ အမှတ် (၃၀၆)၊ တိုက်(၂)တွင် နေထိုင်သူ ဒေါ်ယုယုဝင်း [၁၂/သဃက(နိုင်)၀၀၁၉၅၈]၏ လွှဲအပ်ညွှန်ကြားချက်အရ ကန့်ကွက် နိုင်ပါကြောင်း အများသိစေရန် ကြေညာအပ်ပါသည်။

ရန်ကုန်တိုင်းဒေသကြီး၊ သဃ်ုးနံးကျွန်းမြို့နယ်၊ ဗိုလ်ကံညွှန့် ရပ်ကွက်၊ ဧဗျူဒီပဝိလမ်း၊ အမှတ် (၄/က) မြေကွက်ပေါ်ဌဲ့ ဆောက်လုပ် ထားသော တိုက်ခန်းများအနက်မှ ခေါင်းရင်းဘက်ခြမ်း မြေညီ(6C1) တိုက်ခန်း၏အကျိုးစီးပွားခွင့်အရပ်ရပ်အားလုံးအား လက်ရောက်ပိုင်ဆိုင် ထားရှိသူ ဒေါ်သန္တာစိုး [၁၂/သဃက(နိုင်) ၀၄၃၉၁၁]ထံမှ အပြီးအပိုင် ဝယ်ယူရန် ရန်ကုန်ငွေတစ်စိတ်တစ်ဒေသအား ပေးချေထားပြီးဖြစ်ပါသည်။

အဆိုပါ တိုက်ခန်းနှင့် ပတ်သက်သည့် အကျိုးခံစားခွင့်အရပ်ရပ် အားလုံးတို့နှင့်ပတ်သက်၍ ပိုင်ရေးဆိုင်ခွင့်ရှိသူ မည်သူမဆို ဤ သတင်းစာကြော်ငြာပါသည့်နေ့ရက်မှ (၁၄)ရက်အတွင်း ခိုင်လုံသော အထောက်အထားမှုရင်းများနှင့်တကွ ကျွန်ုပ်ထံသို့ တယ်လီဖုန်းဖြင့် ဖြစ်စေ၊ လူကိုယ်တိုင်လာရောက်၍ဖြစ်စေ ကန့်ကွက်နိုင်ပါသည်။ သတ်မှတ်ရက်ကျော်လွန်ပါက အပြီးအပိုင်အရောင်းအဝယ်ကို ဆက်လက် ဆောင်ရွက်ပြုလုပ်မည်ဖြစ်ပါကြောင်း အများသိစေရန် ကြေညာအပ် ပါသည်။

လွှဲအပ်ညွှန်ကြားချက်အရ –
ဦးလှမြိုး
အထက်တန်းရှေ့နေ (စဉ်- ၄၄၄၉၄)
အမှတ်(၂၄)၊ ဗိုလ်ချုပ်လမ်း၊ ဗဟအေးရပ်ကွက်၊ ဒေါပုံမြို့နယ်။
ဖုန်း- ၀၉-၉၆၁၆၀၆၀၆၁

"အများသိစေရန် ကြေညာချက်"

ရန်ကုန်တိုင်းဒေသကြီး၊ အင်းစိန်မြို့နယ်၊ စော်ဘွားကြီးရပ်ကွက်၊ (ထန်းပင် ကုန်း)၊ မဘူလမ်း၊ အမှတ်(၉၂)တွင်ဖွင့်လှစ်ထားသော Asterism International Co.,Ltd မှ တာဝန်ရှိသူ၏ လွှဲအပ်ညွှန်ကြားချက်အရ အများသိစေရန် ကြေညာ အပ်သည်မှာ –

ကျွန်ုပ်အား အမှုလွှဲအပ်ထားသော Asterism International Co.,Ltd သည် ရန်ကုန်တိုင်းဒေသကြီး၊ လှိုင်မြို့နယ်၊ (၈)ရပ်ကွက်၊ ဦးချို့လမ်း(သုခလမ်း)၊ အမှတ်(၁)ဟူသော်ငြင့်သော ဧရိယာ (၀.၀၅၆)ဧက အကျယ်အဝန်းရှိ မြေကွက်ပေါ် တွင် မြေပိုင်ရှင် ဦးသိန်းဆောင် နှင့် (၂၄-၇-၂၀၁၅) ရက်နေ့တွင် " အိမ်ရှင်/မြေရှင် နှင့် ကန်ထရိုက်တာတို့၏ (၂)ခန်းတွဲ (၈)ထပ်ခွဲတိုက်၊ တိုက်သစ်ဆောက်ရန် နှစ်ဦးသဘောတူကတိစာချုပ်"ပြုလုပ်၍ အဆောက်အဦသစ်ဆောက်လုပ်ပြီး စာချုပ် တွင် ချုပ်ဆိုထားသည့်အတိုင်း မြေရှင်နှင့် ကျွန်ုပ်မိတ်ဆွေကုမ္ပဏီတို့မှ အနန်းများ အသီးသီးခွဲဝေလက်ရှိထား အကျိုးခံစားခွင့်ကြပါသည်။ ထိုသို့အကျိုးခံစားခွင့်ရှိ ခဲ့သော်လည်း ကျွန်ုပ်မိတ်ဆွေကုမ္ပဏီအနေဖြင့် ဦးခန့်သူ [၁၂/လမန (နိုင်) ၁၁၇၆၇၉]ထံသို့ ကျွန်ုပ်မိတ်ဆွေကုမ္ပဏီကခံစားခွင့်ရရှိသော အနန်းများသော် လည်းကောင်း၊ မြေရှင်အနေဖြင့်ရရှိခဲ့သော အနန်းများသော်လည်းကောင်း၊ မည်သည့် အခန်းကိုမျှ ရောင်းချ၊ ပေးကမ်းထားခြင်း၊ တစ်နည်းနည်းဖြင့် အပ်နှံထားခြင်း တစ်စုံတစ်ရာမရှိခဲ့ပါ။ သို့ရာတွင် ဦးခန့်သူ [၁၂/လမန (နိုင်) ၁၁၇၆၇၉]အနေဖြင့် ကျွန်ုပ်မိတ်ဆွေကုမ္ပဏီက အခန်းများကို ရောင်းချခြင်း၊ ပေးကမ်းထားခြင်း၊ တစ်စုံတစ်ရာမရှိခဲ့ပါ။ ယင်းသို့ဖြစ်ရခြင်းမှာ ကျွန်ုပ်မိတ်ဆွေကုမ္ပဏီက ကျွန်ုပ်မိတ်ဆွေကုမ္ပဏီနှင့် မြေရှင်ဖြစ်သူတို့၏ ခွင့်ပြုချက်ရရှိခြင်းမရှိဘဲ တရားမဝင်လွှဲပြောင်းရောင်းချနေကြောင်းသိရှိရရှိ ထိုကဲ့သို့ လွှဲပြောင်းရောင်းချမှု သည် ကျွန်ုပ်မိတ်ဆွေကုမ္ပဏီအနေဖြင့်လည်းကောင်း၊ မြေရှင်အနေဖြင့်လည်း ကောင်း အကျိုးသက်ဆိုင်မှုမရှိပါကြောင်းနှင့် ထိုကဲ့သို့ကြည်ဖြာထားပါလျက် ဦးခန့်သူ [၁၂/လမန (နိုင်) ၁၁၇၆၇၉]ထံမှ အရောင်းအဝယ်ပြုလုပ်သူတို့သည် မိမိတို့၏တာဝန်သာဖြစ်ပါကြောင်း အများသိစေရန် ကြေညာအပ်ပါသည်။

Asterism International Co.,Ltd မှ တာဝန်ရှိသူ၏ လွှဲအပ်ညွှန်ကြားချက်အရ
ဒေါ်ခိုင်သစ်ခိုင် (LL.B, D.B.L, D.I.L)
တရားလွှတ်တော်ရှေ့နေ (စဉ်- ၁၀၁၄၀)
ရှေ့နေများအသင်းရုံးခန်း၊ ဓဉပေါင်းရုံး၀ငး၊ အင်းစိန်မြို့နယ်၊
ဖုန်း - ၀၉-၂၅၄၃၀၆၄၆၀

အမည်ပြောင်းခြင်း

ရန်ကုန်တိုင်းဒေသကြီး၊ မြောက်ဥက္ကလာပမြို့နယ် အမှတ်(၁၇) Grade–5 မှ အဖ ဦးစိုးမိုးအောင် [၁၂/ထဘပ (နိုင်) ၀၉၁၀၈၁]၏ သမီး မရွှန်းလွဲနဒီအောင်အား မရွှန်းလွဲနဒီဟု ပြောင်းလဲခေါ်ဆိုပါ ရန်။

မရွှန်းလွဲနဒီ

"ပျောက်ဆုံးကြောင်း"

(၁၈) ဦးကျင်စံ၏သား မောင် တင်ဝင်းအောင် [၁၂/လမန (နိုင်) ၁၄၆၂၄၁]၏ သဘော်သားစာရွက် စာတမ်း (CDC–104564) စာအုပ် နှင့် All in one စာအုပ် ပျောက်ဆုံး သွားပါသဖြင့် တွေ့ရှိက အကြောင်း ကြားပေးပါရန်။

ဖုန်းပါတ် – ၀၉-၂၅၀၃၂၉၀၈၂

ကန့်ကွက်နိုင်ကြောင်း ကြော်ငြာ

တောင်ဥက္ကလာပမြို့နယ်၊ မြေတိုင်း ရပ်ကွက်အမှတ်(၆)၊ မြေကွက်အမှတ် (၁၀၃/က)၊ ဧရိယာ(၁၂၀၀)စတုရန်းပေ၊ မြေကွက်တည်နေရာ အမှတ်(၁၀၃/က)၊ အင်း၀(၂၀)လမ်း၊ (၆)ရပ်ကွက်၊ တောင်ဥက္ကလာပမြို့နယ်၊ ဦးကျော်အောင် (ဖခင်) နှင့် ဒေါ်သန်းသန်းမြင့် (မိခင်)တို့ ကွယ်လွန်သွားခြင်း ဒေါ်ဝါဝါခိုင် [၁၂/ဥကတ (နိုင်) ၁၂၆၇၇၆]မှသမီးတော်စပ် ကြောင်း ကျမ်းကျိန်လွှာအမှတ် (၄၇၇၉/၂၀၂၆/၁၉-၆-၂၆)၊ ထောက်ခံ ကျမ်းကျိန်လွှာ (၂)စောင်၊ ဂရန်၊ နိုင်/ကတ်၊ သေစာရင်း၊ အိမ်ထောင်စုလွှဲပြောင်း ရေစာရင်း၊ ဝန်ခံဆောင်ခတို့တင်ပြ၍ ပိုင်ဆိုင်ကြောင်းစာချုပ် ချုပ်ဆိုရန် မြေပိုင်ရှင်မှ လျှောက်ထားလာမှုအပေါ် တရားဝင် ခိုင်လုံသော အထောက် အထားများဖြင့် ဤကြော်ငြာပါသည့် နေ့မှစ၍ (၇)ရက်အတွင်း ကန့်ကွက် နိုင်ပါကြောင်းနှင့် ကန့်ကွက်မှုမရှိပါက လုပ်ထုံးလုပ်နည်းအတိုင်း ဆက်လက်ဆောင်ရွက်ပေးမည်ဖြစ်ပါကြောင်း အသိပေးကြေညာအပ်ပါသည်။

ဌာနမှူး(ကိုယ်စား)
ခုတိယညွှန်ကြားရေးမှူးချုပ်
မြို့ပြမြေဖြစ်ခန့်ခွဲမှုဌာန
ရန်ကုန်မြို့တော်
စည်ပင်သာယာရေးကော်မတီ

သမဝါယမနှင့်ကျေးလက်ဖွံ့ဖြိုးရေးဝန်ကြီးဌာန အသေးစားစက်မှုလက်မှုလုပ်ငန်းဦးစီးဌာန အိတ်ဖွင့်တင်ဒါခေါ်ယူခြင်း

၁။ သမဝါယမနှင့်ကျေးလက်ဖွံ့ဖြိုးရေးဝန်ကြီးဌာန၊ အသေးစားစက်မှုလက်မှု လုပ်ငန်းဦးစီးဌာန၊ ဆောင်းဒါးရက်ကန်းနှင့် အသက်မွေးပညာသိပ္ပံမှု ၂၀၂၆–၂၀၂၇ ခု ဘဏ္ဍာရေးနှစ်၊ ဖြည့်စွက်ရန်ပံ့ပွေးဖြင့် အောက်ဖော်ပြပါ တည်ဆောက်ရေးပုံဝင်ငွေများအား မြန်မာနိုင်ငံသားလုပ်ငန်းရှင်များထံမှ မြန်မာကျပ်ငွေဖြင့် တင်ဒါခေါ်ယူဆောင်ရွက်လိုပါသဖြင့် အိတ်ဖွင့် တင်ဒါများတင်သွင်းရန် ဖိတ်ခေါ်အပ်ပါသည်–

စဉ်	တင်ဒါအမှတ်	လုပ်ငန်းအမျိုးအစား	အရေအတွက်
(က)	Lot –1	ဆောင်းဒါးရက်ကန်းနှင့် အသက်မွေးပညာသိပ္ပံမှု စက်/လက်ရက်ကန်းရုံကြီး (ဘုတ်ရုံ) (၁၉၂' x ၆၂' x ၁၅') အကြီးစားပြင်ဆင်ခြင်း	(၁)ခု

၂။ တင်ဒါပုံစံရောင်းချမည့်ရက် – ၁၉ -၁၁ -၂၀၂၆ ရက်မှ ၂-၁၂-၂၀၂၆ ရက်နေ့ထိ။

၃။ တင်ဒါပုံစံရောင်းချမည့်နေရာ – အသေးစားစက်မှုလုပ်ငန်း ဦးစီးဌာန၊ ရုံးအမှတ်(၁၆)၊ နေပြည်တော်။(ဖုန်း – ၀၆၇-၄၁၀၃၉၇)

၄။ တင်ဒါလျှောက်လွှာ ပိတ်ရက် – ၃-၁၂-၂၀၂၆ ရက် (၁၆:၃၀)နာရီထိ

၅။ တင်ဒါဖွင့်ပွဲဆောင်ရွက်မည့် နေရက်/အချိန်/နေရာ – ထပ်မံကြေညာပါမည်။

၆။ အိတ်ဖွင့်တင်ဒါပုံစံနှင့် စည်းကမ်းချက်များကို ၁၉-၁၁ -၂၀၂၆ ရက်မှ ၂-၁၂-၂၀၂၆ ရက်နေ့အထိ နေ့စဉ်ရုံးချိန်အတွင်း လာရောက်ထုတ်ယူနိုင် ပါသည်။

၇။ အိတ်ဖွင့်တင်ဒါများကို ၃-၁၂-၂၀၂၆ ရက်နေ့ ရုံးချိန်အတွင်း နောက်ဆုံး ထား၍ တင်ဒါစိစစ်ရေးအဖွဲ့ရှေ့မှောက်တွင် တင်ဒါတင်သွင်းရန်ဖြစ် ပါသည်။ သတ်မှတ်ကာလကျော်လွန်သော တင်ဒါများကို ထည့်သွင်း စဉ်းစားမည်မဟုတ်ပါ။

၈။ အသေးစိတ်အချက်အလက်များအား သိရှိလိုပါက အသေးစားစက်မှု လက်မှုလုပ်ငန်းဦးစီးဌာန(စီမံခန့်ခွဲရေးဌာန)၊ ရုံးအမှတ်(၁၆) (နေပြည်တော်)၊ ၀၆၇ - ၄၁၀၃၉၇၊ ဖုန်း - ၀၆၇ ၄၁၀၀၂၇ သို့ ရုံးချိန်အတွင်း ဆက်သွယ် စုံစမ်းနိုင်ပါသည်။

တင်ဒါလက်ခံရေးနှင့်စီစစ်ရေးကော်မတီ
အသေးစားစက်မှုလက်မှုလုပ်ငန်းဦးစီးဌာန

ကန့်ကွက်နိုင်ပါသည်

ရန်ကုန်တိုင်းဒေသကြီး၊ လှိုင်မြို့နယ်၊ မြဝတိုင်းရပ်ကွက်အမှတ်(၈၊၄၁)၊ မြေကွက်အမှတ် (၁၀၄/ကဆ)၊ ဧရိယာ(၁၈၀၀)စတုရန်းပေ၊ မြေကွက်တည်နေရာ အမှတ်(၁၀၄/က)၊ ၆လမ်း (၈၊၄၁)ရပ်ကွက်၊ လှိုင်မြို့နယ်၊ ဦးကျော်ဇင်ထွဋ် (ဖခင်) နှင့် ဒေါ်ခင်ဝေဝေအောင် (မိခင်)တို့ ကွယ်လွန်သွားခြင်း ဒေါ်ခင်ဝေဝေအောင် [၁၂/ဥကတ (နိုင်) ၀၁၂၂၂၆]မှသမီးတော်စပ် ဦးကျော်ဇင်ထွဋ် (ဖခင်) နှင့် ဒေါ်ခင်ဝေဝေအောင် (မိခင်)တို့ ကွယ်လွန်သွားခြင်း ဒေါ်ခင်ဝေဝေအောင် [၁၂/ဥကတ (နိုင်) ၀၁၂၂၂၆]မှသမီးတော်စပ် ကြောင်း ကျမ်းကျိန်လွှာအမှတ် (၄၇၇၉/၂၀၂၆/၁၉-၆-၂၆)၊ ထောက်ခံကျမ်းကျိန်လွှာ (၂)စောင်၊ ဂရန်၊ နိုင်/ကတ်၊ သေစာရင်း၊ အိမ်ထောင်စုလွှဲပြောင်း ရေစာရင်း၊ ဝန်ခံဆောင်ခတို့တင်ပြ၍ ပိုင်ဆိုင်ကြောင်းစာချုပ် ချုပ်ဆိုရန် မြေပိုင်ရှင်မှ လျှောက်ထားလာမှုအပေါ် တရားဝင် ခိုင်လုံသော အထောက်အထားများဖြင့် ဤကြော်ငြာပါသည့်နေ့မှစ၍ (၇)ရက်အတွင်း ကန့်ကွက်နိုင်ပါကြောင်းနှင့် ကန့်ကွက်မှုမရှိပါက လုပ်ထုံးလုပ်နည်းအတိုင်း ဆက်လက်ဆောင်ရွက်ပေးမည်ဖြစ်ပါကြောင်း အသိပေးကြေညာအပ်ပါသည်။

ဌာနမှူး(ကိုယ်စား)
ခုတိယညွှန်ကြားရေးမှူးချုပ်
မြို့ပြမြေဖြစ်ခန့်ခွဲမှုဌာန
ရန်ကုန်မြို့တော်
စည်ပင်သာယာရေးကော်မတီ

ကန့်ကွက်နိုင်ကြောင်း ကြော်ငြာခြင်း

မင်္ဂလာဒောင်ညွှန့်မြို့နယ်၊ မြေတိုင်းရပ်ကွက်အမှတ်–၄-D၁၀ မြေကွက် အမှတ်– ဗ–၂၅၊ ဧရိယာ (၀.၀၈၈)ကော၊ မြေကွက်တည်နေရာ အမှတ်(၁၀၄)၊ ဧည့်သာဇလလမ်း၊ သာယာကုန်း ရပ်ကွက်၊ မင်္ဂလာဒောင်ညွှန့်မြို့နယ်၊ ဦးအေးကြူ(ခ)ဦးသစ်လွင် [၁၂/မကတ (နိုင်) ၀၁၇၃၉၅] အမည်ပေါက် နှစ်(၉၀) မြေဒေးရန် (သက်ကုန်) မြေအား အရည်ပေါက်ဦးအေးကြူ(ခ) ဦးသစ်လွင် (ခင်ပွန်း/ဖခင်) ကွယ်လွန် သဖြင့် ဇနီး ဖြစ်သူ ဒေါ်မြင့်မြင့်ရီ [၁၂/မကတ(နိုင်) ၀၁၇၃၉၅]နှင့် သားသမီး များဖြစ်သော ဦးဇေဒီလွင် [၁၂/မကတ(နိုင်) ၀၀၂၆၉၅]၊ ဒေါ်နန္ဒာလွင် [၁၂/မကတ (နိုင်) ၀၀၂၆၉၆]တို့မှ (ခင်ပွန်း/ဖခင်) ကွယ်လွန်ပြီးနောက် ဖော်ပြပါ မြေကွက်ကို တရားဝင် အရည်ခံပိုင်ဆိုင်ခွင့်ရှိသူများဖြစ် ပါကြောင်း တရားရုံးကတိသစ္စာပြု လွှာ၊ ထောက်ခံကတိသစ္စာပြုလွှာ (၂) စောင်၊ ဂရန်မူရင်း၊ ဦးအေးကြူ (ခ) ဦးသစ်လွင်၏ သေဆုံးမှုလက်မှတ်၊ အိမ်ထောင်စုလွှဲပြောင်းရေစာရင်း နှိုင်းယှဉ်ကာ ပိုင်ဆိုင်ကြောင်းစာချုပ် ချုပ်ဆိုရန် မြေပိုင်ရှင် လျှောက်ထားလာရာ တရားဝင်ခိုင်လုံသော အထောက်အထားများဖြင့် ဤကြော်ငြာပါသည့်နေ့မှစ၍ (၇)ရက် အတွင်း ကန့်ကွက်နိုင်ပါကြောင်းနှင့် ကန့်ကွက်မှုမရှိပါက လုပ်ထုံးလုပ်နည်း အတိုင်း ဆက်လက်ဆောင်ရွက်ပေးမည်ဖြစ်ပါကြောင်း အသိပေးကြေညာအပ်ပါသည်။

ဌာနမှူး(ဒုတိယညွှန်ကြားရေးမှူးချုပ်)
မြို့ပြမြေဖြစ်ခန့်ခွဲမှုဌာန
ရန်ကုန်မြို့တော်ရပ်ကွက်အုပ်ချုပ်ရေးကော်မတီ

ကန့်ကွက်နိုင်ကြောင်း ကြော်ငြာခြင်း

စမ်းချောင်းမြို့နယ်၊ ကွန်းတောက်(မြောက်)ရပ်ကွက်၊ ဟသ်တစ်လမ်း၊ အမှတ်–၄၁၊ တည်ရှိရာ စမ်းချောင်းမြို့နယ်၊ မြေတိုင်းရပ်ကွက်အမှတ်(၂၀၈)။ မြေကွက်အမှတ် (၂၀)။ မြေအမျိုးအစား–နစ်(၆၀)ပေပြောင်းရာရန်၊ အမည်ခံပေါက်–ဦးမြင့်ဇော (နိုင်) ၀ ၂၅၂၉၉) ဆေးခြင် (၁၂/ဝနရ (နိုင်) ၀၃၂၇၉၀) မြေကွက်အား ဝယ်ခြင်းဖြင့် ဦးမြင့်ဇော (နိုင်) ၀ ၂၅၂၉၉) ဆေးခြင် (၁၂/ဝနရ (နိုင်) ၀၃၂၇၉၀) မြေကွက်အား ဝယ်ခြင်းဖြင့် ဦးမြင့်ဇော (နိုင်) ၀ ၂၅၂၉၉) ဆေးခြင် (၁၂/ဝနရ (နိုင်) ၀၃၂၇၉၀) မြေကွက်အား ပေါင်းစပ်ပြီး

"Tomoe Myanmar Group Co.,Ltd"

မြန်မာနိုင်ငံကုမ္ပဏီများဥပဒေနှင့် လူမဲ့ခံယူခြင်းဆိုင်ရာ ဥပဒေများအရကုမ္ပဏီအား ဆန္ဒအလျောက် စာရင်းရှင်းလင်းဖျက်သိမ်းကြောင်း ကြေညာခြင်းနှင့် ရရှိရှိသည့် အကြွေးများတောင်းခံရန် သတိပေးခြင်း

၂၀၂၆ ခုနှစ်၊ နိုဝင်ဘာလ (၁၇) ရက် ကုမ္ပဏီရုံးချစ်းတွင်ကျင်းပပြုလုပ်သော ကုမ္ပဏီ၏အစုရှင်များ၊ ဒါရိုက်တာအဖွဲ့ဝင်များ၏ သာမန်ထက်ထူးကဲသော အထွေထွေအစည်းအဝေးတွင် ကုမ္ပဏီကို ဆန္ဒအလျောက် စာရင်းရှင်းလင်းဖျက်သိမ်းရန် ဆုံးဖြတ်ချက်ချမှတ်ခဲ့ပါသည်။

၎င်းအစည်းအဝေးကပင် ကုမ္ပဏီစာရင်းရှင်းလင်းဖျက်သိမ်းရေးအရာရှိအဖြစ် ဒေါ်ရီရီအောင် (B.Com, C.P.A) (၁၂/ကတတ(နိုင်) ဝဝ၄၇၄)အား ခန့်အပ်ရန်နှင့် ကုမ္ပဏီ၏ စာရင်းရှင်းလင်းဖျက်သိမ်းရေးဆိုင်ရာကိစ္စအရပ်ရပ်အား ခန့်အပ်သည့်အချိန်မှစ၍ လိုအပ်သလိုဆောင်ရွက်နိုင်ရန်အတွက် တာဝန်ယူခဲ့အပ်ရန် ဆုံးဖြတ်ချက်ချမှတ်ခဲ့ပါသည်။

ထို့ကြောင့် တရားဝင်စာရင်းရှင်းလင်းဖျက်သိမ်းရေးအရာရှိဖြစ်သော ကျွန်ုပ်ထံသို့ (၃၀ -၁၁- ၂၀၂၆)ရက်နောက်ဆုံးထားရှိ ကုမ္ပဏီမှ ရရှိရှိသော ကြွေးမြီများအား မြီရှင်ဖြစ်ကြောင်း အထောက်အထား ခိုင်လုံစွာတင်ပြ၍ တောင်းခံကြပါရန် အကြောင်းကြားအပ်ပါသည်။ အထက်ဖော်ပြပါရက်နောက်ပိုင်းမှ တောင်းခံလာသော ကြွေးမြီများအတွက် တာဝန်ယူမည်မဟုတ်ကြောင်း အသိပေးအပ်ပါသည်။

Mr, Lim Ai Meng	**ဒေါ်ရီရီအောင်**
Managing Director	**စာရင်းရှင်းလင်းဖျက်သိမ်းရေးအရာရှိ**
Tomoe Myanmar Group Co.,Ltd	**B.Com, C.P.A**
	အမှတ်(၁၆၄) ပထမထပ်၊ ၃၃ လမ်း၊
	ကျောက်တံတားမြို့နယ်၊ ရန်ကုန်မြို့။

ကန့်ကွက်နိုင်ပါကြောင်း အများသိစေရန် ကြေညာခြင်းနှင့် ကြေးမုံ

ရန်ကုန်တိုင်းဒေသကြီး၊ မြောက်ဒဂုံမြို့နယ်၊ (၃၂)ရပ်ကွက်၊ ချမ်းမြေသာယာ(၄)လမ်း၊ တိုက်အမှတ်(၁၀)၊ မြေကွက်အမှတ်(၂၀၆)၊ ၆ လွှာ၊ ခေါင်းရင်းခန်း၊ အလျား(၁၇)လေ x အနံ(၅၄)လေ၌ တိုက်ခန်း(၁)ခန်း အပါအဝင် အကျိုးခံစားခွင့်အရပ်ရပ်အားလုံးတို့အား လွှဲပြောင်းရောင်းချပိုင်ခွင့်ရှိသူဟု ဝန်ခံပေါဘူးဆိုလာသော ဒေါ်နွဲ့ယဉ်စိုး[၁/ဥကတ(နိုင်) ၁၅၁၀၁၅]ထံမှ တရားဝင်ဝယ်ယူရန်အတွက် ရောင်းဖိုးငွေ၏ တစ်စိတ်တစ်ဒေသကို စရန်ငွေအဖြစ် ပေးချေခဲ့ပြီးဖြစ်ရာ အဆိုပါတိုက်ခန်းနှင့်သက်ဆိုင်သော အဝယ်ကိစ္စနှင့်ပတ်သက်၍ ကန့်ကွက်မည့်သူရှိပါက ဤကြေညာစာပါသည့်ရက်မှ (၇)ရက်အတွင်း ရောင်းဝယ်ယူရန်အတွက် ရောင်းဖိုးငွေ၏ တစ်စိတ်တစ်ဒေသကို စရန်ငွေအဖြစ် ပေးချေခဲ့ပြီးဖြစ်ရာ အဆိုပါတိုက်ခန်းနှင့်သက်ဆိုင်သော အဝယ်ကိစ္စနှင့်ပတ်သက်၍ ကန့်ကွက်မည့်သူရှိပါက ဤကြေညာစာပါသည့်ရက်မှ (၇)ရက်အတွင်း ရောင်းဖိုးငွေ၏ တစ်စိတ်တစ်ဒေသကို စရန်ငွေအဖြစ် ပေးချေခဲ့ပြီးဖြစ်ရာ အဆိုပါတိုက်ခန်းနှင့်သက်ဆိုင်သော အဝယ်ကိစ္စနှင့်ပတ်သက်၍ ကန့်ကွက်မည့်သူရှိပါက ဤအရောင်းအဝယ်ကို ဥပဒေနှင့်အညီ ပြီးဆုံးသည်အထိ ဆက်လက်လုပ်ဆောင် သွားမည်ဖြစ်ကြောင်း အများသိစေရန် ကြေညာအပ်ပါသည်။

ဝယ်ယူသူ

ဒေါ်ခြိုးမိုမိုထွန်း [စ/အလန(နိုင်)၁၆၂၇၆]

ဖုန်း-၀၉-၆၈၀၅၇၂၈၀၃

ကန့်ကွက်နိုင်ပါကြောင်း အများသိစေရန်

ရန်ကုန်တိုင်းဒေသကြီး၊ မြောက်ဒဂုံမြို့နယ်၊ (၃၂)ရပ်ကွက်၊ ချမ်းမြေသာယာ(၄)လမ်း၊ တိုက်အမှတ်(၁၀)၊ မြေကွက်အမှတ်(၁၀၆)၊ ၆ လွှာ၊ ခေါင်းရင်းခန်း၊ အလျား(၁၇)လေ x အနံ(၅၄)လေ၌ တိုက်ခန်း(၁)ခန်း အပါအဝင် အကျိုးခံစားခွင့်အရပ်ရပ်အားလုံးတို့အား လွှဲပြောင်းရောင်းချပိုင်ခွင့်ရှိသူဟု ဝန်ခံပေါဘူးဆိုလာသော ဒေါ်နွဲ့ယဉ်စိုး[၁/ဥကတ(နိုင်) ၁၅၁၀၁၅]ထံမှ တရားဝင်ဝယ်ယူရန်အတွက် ရောင်းဖိုးငွေ၏ တစ်စိတ်တစ်ဒေသကို စရန်ငွေအဖြစ် ပေးချေခဲ့ပြီးဖြစ်ရာ အဆိုပါတိုက်ခန်းနှင့်သက်ဆိုင်သော အဝယ်ကိစ္စနှင့်ပတ်သက်၍ ကန့်ကွက်မည့်သူရှိပါက ဤကြေညာစာပါသည့်ရက်မှ (၇)ရက်အတွင်း ရောင်းဖိုးငွေ၏ တစ်စိတ်တစ်ဒေသကို စရန်ငွေအဖြစ် ပေးချေခဲ့ပြီးဖြစ်ရာ အဆိုပါတိုက်ခန်းနှင့်သက်ဆိုင်သော အဝယ်ကိစ္စနှင့်ပတ်သက်၍ ကန့်ကွက်မည့်သူရှိပါက ဤအရောင်းအဝယ်ကို ဥပဒေနှင့်အညီ ပြီးဆုံးသည်အထိ ဆက်လက်လုပ်ဆောင် သွားမည်ဖြစ်ကြောင်း အများသိစေရန် ကြေညာအပ်ပါသည်။

လွှဲအပ်ညှိနှိုင်းသူ

ဦးကျော်စွာထက် တရားလွှတ်တော်ရှေ့နေ (စဉ် - ၁၂၈၉၁)

အမှတ်(၂၆၆/က)၊ (ဓမြလန်း)၊ ၄/တောင်ရပ်ကွက်၊ သာကေတမြို့နယ်၊

ဖုန်း - ၀၉-၇၉၁၅၈၀၄

ကန့်ကွက်နိုင်ကြောင်း အများသိစေရန်

ရန်ကုန်တိုင်းဒေသကြီး၊ မြောက်ဒဂုံမြို့နယ်၊ (၃၂)ရပ်ကွက်၊ ချမ်းမြေသာယာ(၄)လမ်း၊ တိုက်အမှတ်(၁၀)၊ မြေကွက်အမှတ်(၁၀၆)၊ ၆ လွှာ၊ ခေါင်းရင်းခန်း၊ အလျား(၁၇)လေ x အနံ(၅၄)လေ၌ တိုက်ခန်း(၁)ခန်း အပါအဝင် အကျိုးခံစားခွင့်အရပ်ရပ်အားလုံးတို့အား လွှဲပြောင်းရောင်းချပိုင်ခွင့်ရှိသူဟု ဝန်ခံပေါဘူးဆိုလာသော ဒေါ်နွဲ့ယဉ်စိုး[၁/ဥကတ(နိုင်) ၁၅၁၀၁၅]ထံမှ တရားဝင်ဝယ်ယူရန်အတွက် ရောင်းဖိုးငွေ၏ တစ်စိတ်တစ်ဒေသကို စရန်ငွေအဖြစ် ပေးချေခဲ့ပြီးဖြစ်ရာ အဆိုပါတိုက်ခန်းနှင့်သက်ဆိုင်သော အဝယ်ကိစ္စနှင့်ပတ်သက်၍ ကန့်ကွက်မည့်သူရှိပါက ဤကြေညာစာပါသည့်ရက်မှ (၇)ရက်အတွင်း ရောင်းဖိုးငွေ၏ တစ်စိတ်တစ်ဒေသကို စရန်ငွေအဖြစ် ပေးချေခဲ့ပြီးဖြစ်ရာ အဆိုပါတိုက်ခန်းနှင့်သက်ဆိုင်သော အဝယ်ကိစ္စနှင့်ပတ်သက်၍ ကန့်ကွက်မည့်သူရှိပါက ဤအရောင်းအဝယ်ကို ဥပဒေနှင့်အညီ ပြီးဆုံးသည်အထိ ဆက်လက်လုပ်ဆောင် သွားမည်ဖြစ်ကြောင်း အများသိစေရန် ကြေညာအပ်ပါသည်။

လွှဲအပ်ညှိနှိုင်းသူများ

ဒေါ်စုလွင်မိုး (LL.B, LLM) တရားလွှတ်တော်ရှေ့နေ (စဉ်-၁၂၉၀၉)

တိုက် (၄၉)၊ အခန်း (၃၀၆)၊ ကျန်စစ်မင်းအိမ်ရာအပိုင်း(၁)၊

လှိုင်သာယာ(အရွှေပိုင်း)မြို့နယ်၊ ရန်ကုန်တိုင်းဒေသကြီး။ ၀၉-၂၆၀၅၀၇၆

အများသိစေရန် အသိပေးကြေညာခြင်း

ကျွန်ုပ်၏မိတ်ဆွေဖြစ်သူ (၁)ဦးထွန်းထွန်း၏ သမီး မသက်ကခိုင် [၁၄/ကမန(နိုင်)၁၁၃၄၆၂]သည် လူမှုပတ်သက်ကျင်းအသိုင်းအဝိုင်းတွင် ကောင်းသောဂုဏ်သတင်းဖြင့် ဂုဏ်သိက္ခာရှိစွာ နာမည်ပျက်တစ်စုံတစ်ရာမရှိ ရပ်တည်နေထိုင်သူ တစ်ဦးဖြစ်ပါသည်။

ကျွန်ုပ်၏မိတ်ဆွေ မသက်ကေစိုင်၏ ဂုဏ်သိက္ခာထိခိုက်စေရန် တမင်ရည်ရွယ်ကာ boaungdin 1 အမည်ဖြင့်လည်းကောင်း၊ boaungdin အမည်ဖြင့်လည်းကောင်း Tik Tok အကောင့်များဖွင့်လှစ်၍ မသက်ကေခိုင်၏ ခွင့်ပြုချက်မရှိဘဲ ၎င်းတို့အတွက် ဝီဒီယိုဖိုင်များအား အသုံးပြု၍ အသရေဖျက်သော မမှန်ကန်သောအကြောင်းအရာ၊ စာသားများ၊ ဖန်တီးပြုလုပ်၍ Tik Tok စသည့်ဆက်သွယ်ရေးဆိုင်ရာ လူမှုကွန်ရက်ကို အသုံးပြုပြီး ဆောင်ရွက်ခဲ့ကြောင်း တွေ့ရှိခဲ့ရှိရပါသည်။ ကျွန်ုပ်မိတ်ဆွေသည် စီတံရိပ်စပ်ဆိုင်ရာအရေးယူဆောင်ရွက်သွားမည်ဖြစ်ကြောင်း ထိခိုက်နစ်နာလျက်ရှိပါသည်။ သို့ပါသောကြောင့် အထက်ပါကိစ္စရပ်များအား ပြုလုပ်ပြောဆို လုပ်ဆောင်နေသူအနေဖြင့် ယခုသတင်းကြေညာပါသည့်အချိန်မှစ၍ (၂၄)နာရီအတွင်း လူမှုကွန်ရက် Online Tik Tok စာမျက်နှာမှ ပိတ်သိမ်းဖယ်ရှားပေးရန်၊ နောက်နောင် မည်သည့်နည်းလမ်းနှင့်မျှ ကျွန်ုပ်မိတ်ဆွေ၏ ဂုဏ်သိက္ခာ ထိခိုက်ညှိုးနွမ်းစေမည့် မည်သည့်ပြောဆို ပြုလုပ်မှု နောင့်ယှက်မှုများ လုံးဝမပြုလုပ်ရန် အသိပေးတားဖြစ်လိုက်ပါသည်။

အကယ်၍ ယခုအသိပေးကြေညာခြင်းအား လိုက်နာဆောင်ရွက်ခြင်းမရှိဘဲ ဆက်လက်လုပ်ဆောင်နေပါက ပြုလုပ်သူမည်သူကိုမဆို တည်ဆဲဥပဒေများနှင့်အညီ ထိရောက်စွာ အရေးယူဆောင်ရွက်သွားမည်ဖြစ်ကြောင်း အများသိစေရန် ကြေညာအပ်ပါသည်။

မသက်ကေခိုင်၏ လွှဲအပ်ညှိနှိုင်းချက်အရ

ဒေါ်စုလွင်မိုး (LL.B, LLM) တရားလွှတ်တော်ရှေ့နေ (စဉ်-၁၂၉၀၉)

တိုက် (၄၉)၊ အခန်း (၃၀၆)၊ ကျန်စစ်မင်းအိမ်ရာအပိုင်း(၁)၊

လှိုင်သာယာ(အရွှေပိုင်း)မြို့နယ်၊ ရန်ကုန်တိုင်းဒေသကြီး။ ၀၉-၂၆၀၅၀၇၆

အထူးကိုယ်စားလှယ်လွှဲစာ ပြန်လည်ရုပ်သိမ်းကြောင်း အများသိစေရန်ကြေညာခြင်း

ရန်ကုန်တိုင်းဒေသကြီး၊ ဓနဝေးကုန်းမြို့နယ်၊ (၁)ရပ်ကွက်၊ (၇)လမ်း၊ အမှတ်(၆၇၄)တွင် နေထိုင်သူ ဦးတင်မောင်ဦး [၁၂/မရက(နိုင်)၁၁၅၄၈၀]သည် ဦးခင်အောင် (၁၁)ဦးထွန်းတင် [၁၂/မရက(နိုင်)၀၇၀၉၉၇]အား ၂၀၂၅-၇-၂၀ ရက်နေ့တွင် သက်ဆိုင်ရာရုံးအသီးသီးတို့တွင် ဦးတင်မောင်ဦး၏ကိုယ်စား တင်ပြလျှောက်ထားနိုင်ရန်အတွက် U SOE THEIN (B.Com, MPA, R.L, D.M.I) (Advocate & Notary Public) ထံတွင် (Reg No. 1837/1572) ကို ပြုလုပ်၍ အထူးကိုယ်စားလှယ်လွှဲစာ ပေးအပ်ခဲ့ပါသည်။

ဦးခင်အောင် (၁၁)ဦးထွန်းတင် [၁၂/မရက(နိုင်)၀၇၀၉၉၇]အား ကျွန်ုပ်၏ မိတ်ဆွေ ဦးတင်မောင်ဦး၏ ၎င်း၏ကိုယ်စား အခွင့်ရကိုယ်စားလှယ်အဖြစ် ဆက်လက်ဆောင်ရွက်ရန် ဆန္ဒမရှိတော့ပါသဖြင့် ၂၅-၇-၂၀၂၁ ရက်စွဲပါ အထူးကိုယ်စားလှယ်လွှဲစာအား ပြန်လည်ရုပ်သိမ်းကြောင်း အများသိစေရန် ကြေညာအပ်ပါသည်။

ဦးတင်မောင်ဦး၏ လွှဲအပ်ညှိနှိုင်းချက်အရ

ဒေါ်မမျိုး (LL.B) တရားလွှတ်တော်ရှေ့နေ (စဉ်-၆၄၉၄) (၁၉-၁-၁၉၉၇)

တိုက်အမှတ်-၉/၁၀၊ အခန်း ၃၀၂၊ (၃၆)လမ်း၊ ကျောက်တံတားမြို့နယ်၊

ရန်ကုန်မြို့၊ ဖုန်း - ၀၉-၅၀၅၆၂၂၅၊ ၀၉-၇၅၄၀၀၃၈၉၀

ဖခင်အမည်ပျက်

စစ်ကိုင်းတိုင်းဒေသကြီး၊ မုံရွာမြို့၊ အမှတ်(၅) အခြေခံပညာအထက် တန်းကျောင်း၊ ပဥမတန်းမှ မောင် အောင် သာထက်၏ ဖခင် အမည်ပျက်မှာ ဦးချမ်းမြကျော် [၅/မရန(နိုင်)၁၃၉၀၀၂]ဖြစ်ပါကြောင်း။

ဦးချမ်းမြကျော်

ကန့်ကွက်နိုင်ကြောင်း ကြော်ငြာ

မြောက် ဥက္ကလာပမြို့နယ်၊ မြေတိုင်းရပ်ကွက်အမှတ်(၁၉/၁)၊ ရွှေပေါက်ကံစက်မှုနယ်၊ မြေကွက်အမှတ်-၃၂၉+၃၀၅၊ (၀.၄၄၄)ကေ၊ မြေကွက်တည်ရေနာအမှတ်(၃၂၉+၃၀၅)၊ ဗိုလ်တေဇလမ်း ဒေါ်တင်တင် [၁၂/ဥကမ(စည်)၀၀၀၀၃၂] အမည်ပေါက် နှစ်(၆၀)ဂရန်နှင့်အား မြေအပ်ငွေပေါက် ဒေါ်တင်တင် (မိခင်) သည် (၂၆-၇-၂၀၂၁) ရက်နေ့တွင် လည်းကောင်း၊ ဦးခေါင်ဆဲချူး (ဖခင်)သည် (၁၉-၇-၂၀၂၁) ရက်နေ့တွင်လည်းကောင်း ကွယ်လွန်ခဲ့သဖြင့် ဦးထွန်းဦး [၁/ဥကမ (စည်) ၀၀၀၁၉၁]၊ ဦးအောင်ထွန်း [၁၂/ဥကမ(စည်)၀၀၀၃၉၂]တို့မှ တရားဝင် အမွေဆက်ခံခွင့်ရှိသည့် သားများတော်စပ်ကြောင်း၊ ၎င်းတို့မှလွဲ၍ အခြားအမွေဆက်ခံခွင့်ရှိသူ တစ်ဦးတစ်ယောက်မျှ မရှိပါကြောင်း ကမာရွတ်ခရိုင်တရားရုံး၏ ကျမ်းကျိန်လွှာအမှတ်-၂၄၅/၂၀၂၆ (၆-၇-၂၀၂၆) ဖြင့် တရားခံကျမ်းကျိန်လွှာ (၂)စောင်၊ သေစာရင်းများ၊ အိမ်ထောင်စုစာရင်း၊ ဂရန်မူရင်းနှင့် နိုင်ငံသားစိစစ်ရေးကတ်ပြားတို့ အသီးသီးတင်ပြ၍ ပိုင်ဆိုင်ကြောင်း စာချုပ်ချုပ်ဆိုရန် မြေပုံကူးလျှောက် ထားလာရာ တရားဝင်ခိုင်လုံလာသဖြင့် အထောက် အထားများဖြင့် ဤကြော်ငြာပါသည့်နေ့မှစ၍ (၇)ရက် အတွင်း ကန့်ကွက်နိုင်ပါကြောင်းနှင့် ကန့်ကွက်မှုမရှိပါက လုပ်ထုံးလုပ်နည်းအတိုင်း ဆက်လက်ဆောင်ရွက် ပေးမည်ဖြစ်ပါကြောင်း အသိပေး ကြေညာအပ်ပါသည်။

ဌာနမှူး

(ဒုတိယလွှဲအပ်ကြေးရေးမှူးချုပ်)

မြို့ပြစီမံခန့်ခွဲမှုဌာန

ရန်ကုန်မြို့တော်

စည်ပင်သာယာရေးကော်မတီ

တန်ဆောင်တိုင်ဓါတ်ကြောင်း အများသိစေရန်

ရန်ကုန်တိုင်းဒေသကြီး၊ ဒဂုံမြို့နယ်(မြောက်ပိုင်း)မြို့နယ်၊ မြေတိုင်းရပ်ကွက်(၄၄)၊ ကျောက်စိမ်း(၇)လမ်း၊ မြေကွက်အမှတ်(၉၃၉)၊ မြေအကျယ်အဝန်း(၃၀၆ပေ×၆၀ပေ)အနက်မှ တရားဝင်ပေးခဲ့ပြီးဝယ်ယူသော (ခေါင်းရင်းခြမ်း)၊ (မြေကွက်အမှတ်(၉၃၇)နှင့်ကပ်လျက်ဘက်အခြမ်း)၊ မြေအကျယ်အဝန်း(၂၀၆ပေ×၆၀ပေ) ရှိ နှစ်(၆၀)မြောက်မြောက်နှင့် ယင်းမြေကွက်ပေါ်ရှိ နေအိမ်အပါအဝင် အကျိုးခံစားခွင့်အားလုံး တို့သည် ရန်ကုန်မြို့တော်စည်ပင်သာယာရေးကော်မတီမှပြုပြင်မြေဖြစ်ခန့်ခွဲမှု မြေယာဌာနရှိ ဦးခင်ဇော်ဝေ[၁၂/ဥကမ(နိုင်)၁၇၀၄၆၈]နှင့် ဦးဇော်ဒိုင်(၉/ကမတ(နိုင်)၀၇၀၉၂၂)တို့(၂)ဦး အမည်ရှိများဖြင့် ဖောက်သည်အသေးစားတည်ခြင်းဖြင့် အမည်ပေါက်(၂)ဦးအနက်မှ ဒေါ်ခင်ဇော်ဝေ ဦးစွာ ပိုင်ဆိုင်ခွင့်ရှိသည်ဟုဆိုကာ ဒေါ်ခင်ဇော်ဝေ၏ ကိုယ်စားလှယ်များဖြစ်သော ဦးဇော်ဝေဒင်၊ ဦးဇော်ဝေဦး၊ ဦးဇော်ဝေဝင်း၊ ဦးဇော်ဝေဝေ၊ ဦးဇော်ဝေဟန်၊ ဦးဇော်ဝေဦး

တပ်မတော်သူနာပြုနှင့်ဆေးဘက်ပညာတက္ကသိုလ်သင်တန်းသူအမျိုးသမီးများအလိုရှိသည်

၁။ လျှောက်ထားသူသည် အောက်ပါအရည်အချင်းများနှင့်ပြည့်စုံရမည်-

(က) ပြည်ထောင်စုသမ္မတမြန်မာနိုင်ငံသား အိမ်ထောင်မရှိဖူးသူ(အပျို)ဖြစ်ရမည်။

(ခ) ၂၀၂၇ ခုနှစ်၊ ဇန်နဝါရီလ(၁)ရက်နေ့တွင် အသက်(၂၀)နှစ်ထက်မကြီးရ။

(ဂ) တက္ကသိုလ်ဝင်စာမေးပွဲတွင် သိပ္ပံဘာသာတွဲဖြင့် ဖြေဆိုအောင်မြင်သူဖြစ်ရမည်။

(ဃ) အနည်းဆုံးအရပ်(၅)ပေ(၃)လက်မ၊ ကိုယ်အလေးချိန်ပေါင်(၁၀၀)နှင့်အထက်ရှိရမည်။

(ဌ) အမြင်အာရုံကြီးမားစွာ ချို့ယွင်းသူမဖြစ်စေရ။ (မျက်မှန်တပ်ဆင်ထားသူများလည်း လျှောက်ထားနိုင်သည်။)

၂။ လျှောက်လွှာများအား နီးစပ်ရာ တပ်/ဌာနချုပ်များတွင် အခမဲ့ထုတ်ယူ၍ဖြစ်စေ Myawady Webportal (www.myawady.net.mm/nurse(female))တွင် Download ရယူ၍ဖြစ်စေ အောက်ပါစာရွက်စာတမ်းများနှင့်အတူ ၁၄-၁၀-၂၀၂၆ ရက်နေ့မှစ၍ ၃၀-၁၁-၂၀၂၆ ရက်နေ့အတွင်း နီးစပ်ရာ တပ်/ဌာနချုပ်များသို့ လူကိုယ်တိုင်ဖြစ်စေ၊ စာတိုက်မှဖြစ်စေ ပေးပို့လျှောက်ထားရမည်-

(က) နိုင်ငံသားစိစစ်ရေးကတ်ပြား(မိတ္တူ)။

(ခ) တက္ကသိုလ်ဝင်စာမေးပွဲအောင်လက်မှတ်။

(ဂ) အကျင့်စာရိတ္တကောင်းမွန်ကြောင်း သက်ဆိုင်ရာ တိုင်းဒေသကြီး/ပြည်နယ်/မြို့နယ်ရဲတပ်ဖွဲ့စခန်းတစ်ခုခုမှ တင်ပြသည့် နေ့မတိုင်မီ တစ်လအတွင်း ရရှိသည့် ထောက်ခံစာ(မူရင်း)။

(ဃ) တစ်လအတွင်းရိုက်ကူးထားသော ပတ်စ်ပို့အရွယ်ရောင်စုံဓာတ်ပုံ(၃)ပုံ။

(ဌ) အိမ်ထောင်စုလူဦးရေစာရင်း(ပုံစံ-၆၆/၆)မိတ္တူ။

(ဍ) မိဘ/အုပ်ထိန်းသူ၏ သဘောတူညီကြောင်း ထောက်ခံချက်။

၃။ သင်တန်း၀င်ခွင့်အရည်အချင်းစစ်စာမေးပွဲအတွက် အင်္ဂလိပ်စာနှင့် ဇီဝဗေဒဘာသာတွဲတို့ကို တက္ကသိုလ်ဝင်စာမေးပွဲ သင်ရိုးညွှန်းတမ်းအတိုင်း အမှတ်(၃)စစ်ကြောရေးနှင့်တည်းခိုရေးစခန်း၊ နေပြည်တော်၌ ၉-၁၂-၂၀၂၆ ရက်နေ့တွင် ဖြေဆိုကြရမည်ဖြစ်ပါသည်။ **(မေးခွန်းနမူနာပုံစံများအား Myawady Webportal (www.myawady. net.mm/nurse(female))တွင် ဝင်ရောက်လေ့လာနိုင်သည်။)**

၄။ အရည်အချင်းစစ်စာမေးပွဲ ဖြေဆိုအောင်မြင်သူများသည် ၁၆-၁၂-၂၀၂၆ ရက်နေ့မှ ၂၃-၁၂-၂၀၂၆ ရက်နေ့အတွင်း တပ်မတော် ဗိုလ်ရွှေးအဖွဲ့တွင် ဝင်ရောက်အစစ်ဆေးခံရမည်။ တပ်မတော်ဗိုလ်ရွှေးအဖွဲ့မှ စစ်ဆေးအောင်မြင်သူများကို စစ်ဘက် ဆိုင်ရာ ဆေးစစ်ခြင်းများပြုလုပ်၍ ဆေးစစ်အောင်မြင်သူများကို သင်တန်းသူအဖြစ် အတည်ပြုရွေးချယ်မည်။

၅။ သင်တန်းကာလတွင် လစာအဖြစ် ပထမနှစ်(၁၆၈၀၀၀)ကျပ်၊ ဒုတိယနှစ်(၁၇၄၀၀၀)ကျပ်၊ တတိယနှစ်(၁၈၀၀၀၀)ကျပ်၊ စတုတ္ထနှစ် (၁၈၆၀၀၀)ကျပ် ရရှိမည်။

၆။ သင်တန်းအောင်မြင်ပြီးလျှင် မိမိတို့သင်ယူခဲ့သည့် ဘာသာရပ်အလိုက် အောက်ပါဘွဲ့များ အပ်နှင်းပေးမည်-

(က) သူနာပြုသိပ္ပံဘွဲ့ B.N.Sc(Bachelor of Nursing Science)

(ခ) ဆေး၀ါးကျွမ်းကျင်မှုသိပ္ပံဘွဲ့ B.Pharm(Bachelor of Pharmacy)

(ဂ) ဆေးဘက်ဆိုင်ရာနည်းပညာဘွဲ့(ဓာတ်ခွဲခန်းနည်းပညာ)
B.Med.Tech(Medical Laboratory Technology)

(ဃ) ဆေးဘက်ဆိုင်ရာနည်းပညာဘွဲ့(ခန္ဓာသန်စွမ်းမှုနည်းပညာ)
B.Med.Tech(Physiotherapy)

(ဌ) ဆေးဘက်ဆိုင်ရာနည်းပညာဘွဲ့(ဓာတ်မှန်နှင့်ပုံရိပ်ဖော်နည်းပညာ)
B.Med.Tech(Medical Imaging Technology)

(ဍ) ဆေးဘက်ဆိုင်ရာနည်းပညာဘွဲ့(ခြေတုလက်တုနှင့်အားပြုကိရိယာနည်းပညာ)
B.Med.Tech(Prosthetics and Orthotics)

၇။ သင်တန်းပြီးမြောက်အောင်မြင်သောအခါ တပ်မတော်ဆေး၀န်ထမ်းတပ်ဖွဲ့တွင် သူနာပြု(Nurse)နှင့် ဆေးဘက်ကျွမ်းကျင်သူများအဖြစ် ခန့်အပ်ပေးမည်ဖြစ်ပြီး သတ်မှတ်အရည်အချင်းနှင့်ကိုက်ညီပါက မိမိတို့သင်ယူခဲ့သည့် ဘာသာရပ်အလိုက် မဟာသိပ္ပံဘွဲ့ (Master of Science) နှင့် ပါရဂူဘွဲ့(Ph.D)သင်တန်းများ တက်ရောက်ခွင့်ရရှိမည်။

၈။ တပ်မတော်ဆေး၀န်ထမ်းတပ်ဖွဲ့တွင် သူနာပြု(Nurse)/ဆေးဘက်ကျွမ်းကျင်သူ(တတိယတန်း) အမှုထမ်းသက်(၁)နှစ်၊ အထက်တန်းသူနာပြု/ဆေးဘက်ကျွမ်းကျင်သူ(ဒုတိယတန်း)အမှုထမ်းသက်(၂)နှစ်၊ စုစုပေါင်း ၃ နှစ် ပြည့်မြောက်ပြီး သက်ဆိုင်ရာတို့မှ ပြန်တမ်း၀င်အရာရှိအဖြစ် အဆင့်တိုးမြှင့်ပေးရန် ထောက်ခံတင်ပြလျှင် ဒုတိယဗိုလ်(အထက်တန်းသူနာပြု/ကျွမ်းကျင်သူ)(ဒုတိယတန်း)အဖြစ် စတင်ခန့်အပ်ပေးမည်။

မှတ်ချက်။ အသေးစိတ်သိရှိလိုပါက မိမိတို့လျှောက်လွှာထုတ်ယူခဲ့သည့် တပ်/ဌာနချုပ်များတွင် စုံစမ်းမေးမြန်းနိုင်သည်။

တပ်မတော်သူနာပြုနှင့်ဆေးဘက်ပညာတက္ကသိုလ်သင်တန်းသားများအလိုရှိသည်

၁။ လျှောက်ထားသူသည် အောက်ပါအရည်အချင်းများနှင့်ပြည့်စုံရမည်-

(က) ပြည်ထောင်စုသမ္မတမြန်မာနိုင်ငံသား အိမ်ထောင်မရှိဖူးသူ(လူပျို)ဖြစ်ရမည်။

(ခ) ၂၀၂၇ ခုနှစ်၊ ဧန်နဝါရီလ(၁)ရက်နေ့တွင် အသက်(၂၀)နှစ်ထက်မကြီးရ။

(ဂ) တက္ကသိုလ်ဝင်စာမေးပွဲတွင် သိပ္ပံဘာသာတွဲဖြင့် ဖြေဆိုအောင်မြင်သူဖြစ်ရမည်။

(ဃ) အနည်းဆုံးအရပ်(၅)ပေ(၃)လက်မ၊ ကိုယ်အလေးချိန်ပေါင်(၁၀၀)နှင့်အထက်ရှိရမည်။

(င) အမြင်အာရုံကြီးမားစွာ ချို့ယွင်းသူမဖြစ်စေရ။ (မျက်မှန်တပ်ဆင်ထားသူများလည်း လျှောက်ထားနိုင်သည်။)

၂။ လျှောက်လွှာများအား နီးစပ်ရာ တပ်/ဌာနခွဲများတွင် အခမဲ့ထုတ်ယူ၍ဖြစ်စေ Myawady Webportal (www.myawady.net.mm/nurse(male))တွင် Download ရယူ၍ဖြစ်စေ အောက်ပါစာရွက်စာတမ်းများနှင့်အတူ ၁၄-၁၀-၂၀၂၆ ရက်နေ့မှစ၍ ၃၀-၁၁-၂၀၂၆ ရက်နေ့အတွင်း နီးစပ်ရာ တပ်/ဌာနခွဲပျံများသို့ လူကိုယ်တိုင်ဖြစ်စေ၊ စာတိုက်မှဖြစ်စေ ပေးပို့လျှောက်ထားရမည်-

(က) နိုင်ငံသားစိစစ်ရေးကတ်ပြား(မိတ္တူ)။

(ခ) တက္ကသိုလ်ဝင်စာမေးပွဲအောင်လက်မှတ်။

(ဂ) အကျင့်စာရိတ္တကောင်းမွန်ကြောင်း သက်ဆိုင်ရာ တိုင်းဒေသကြီး/ပြည်နယ်/မြို့နယ်ရဲတပ်ဖွဲ့စခန်းတစ်ခုခုမှ တင်ပြသည့် နေ့မတိုင်မီ တစ်လအတွင်း ရရှိသည့် ထောက်ခံစာ(မူရင်း)။

(ဃ) တစ်လအတွင်းရိုက်ကူးထားသော ပတ်စ်ပို့အရွယ်ရောင်စုံဓာတ်ပုံ(၃)ပုံ။

(င) အိမ်ထောင်စုလူဦးရေစာရင်း(ပုံစံ-၆၆/၆)မိတ္တူ။

(စ) မိဘ/အုပ်ထိန်းသူ၏ သဘောတူညီကြောင်း ထောက်ခံချက်။

၃။ သင်တန်းဝင်ခွင့်အရည်အချင်းစစ်စာမေးပွဲအတွက် အင်္ဂလိပ်စာနှင့် ဇီဝဗေဒဘာသာတွဲတို့ကို တက္ကသိုလ်ဝင်စာမေးပွဲ သင်ရိုးညွှန်းတမ်းအတိုင်း အမှတ်(၃)စစ်ကြောရေးနှင့်တည်ခိုရေးစခန်း၊ နေပြည်တော်၌ ၉-၁၂-၂၀၂၆ ရက်နေ့တွင် ဖြေဆိုကြရမည်ဖြစ်ပါသည်။ **(မေးခွန်းနမူနာပုံစံများအား Myawady Webportal (www.myawady. net.mm/nurse(male))တွင် ဝင်ရောက်လေ့လာနိုင်သည်။)**

၄။ အရည်အချင်းစစ်စာမေးပွဲ ဖြေဆိုအောင်မြင်သူများသည် ၁၆-၁၂-၂၀၂၆ ရက်နေ့မှ ၂၃-၁၂-၂၀၂၆ ရက်နေ့အတွင်း တပ်မတော် ဗိုလ်ရွေးအဖွဲ့တွင် ဝင်ရောက်အစစ်ဆေးခံရမည်။ တပ်မတော်ဗိုလ်ရွေးအဖွဲ့မှ စစ်ဆေးအောင်မြင်သူများကို စစ်ဘက်ဆိုင်ရာ ဆေးစစ်ခြင်းများပြုလုပ်၍ ဆေးစစ်အောင်မြင်သူများကို သင်တန်းသားအဖြစ် အတည်ပြုရွေးချယ်မည်။

၅။ သင်တန်းကာလတွင် လစာအဖြစ် ပထမနှစ်(၁၆၈၀၀၀)ကျပ်၊ ဒုတိယနှစ်(၁၇၄၀၀၀)ကျပ်၊ တတိယနှစ်(၁၈၀၀၀၀)ကျပ်၊ စတုတ္ထနှစ် (၁၈၆၀၀၀)ကျပ် ရရှိမည်။

၆။ သင်တန်းအောင်မြင်ပြီးလျှင် မိမိတို့သင်ယူခဲ့သည့် ဘာသာရပ်အလိုက် အောက်ပါဘွဲ့များ အပ်နှင်းပေးမည်-

(က) သူနာပြုသိပ္ပံဘွဲ့ B.N.Sc(Bachelor of Nursing Science)

(ခ) ဆေးဝါးကျွမ်းကျင်မှုသိပ္ပံဘွဲ့ B.Pharm(Bachelor of Pharmacy)

(ဂ) ဆေးဘက်ဆိုင်ရာနည်းပညာဘွဲ့(ဓာတ်ခွဲနည်းပညာ)
B.Med.Tech(Medical Laboratory Technology)

(ဃ) ဆေးဘက်ဆိုင်ရာနည်းပညာဘွဲ့(ခန္ဓာသန်စွမ်းမှုနည်းပညာ)
B.Med.Tech(Physiotherapy)

(င) ဆေးဘက်ဆိုင်ရာနည်းပညာဘွဲ့(ဓာတ်မှန်နှင့်ပုံရိပ်ဖော်နည်းပညာ)
B.Med.Tech(Medical Imaging Technology)

(စ) ဆေးဘက်ဆိုင်ရာနည်းပညာဘွဲ့(ခြေတုလက်တုနှင့်အားပြုကိရိယာနည်းပညာ)
B.Med.Tech(Prosthetics and Orthotics)

၇။ သင်တန်းပြီးမြောက်အောင်မြင်သောအခါ တပ်မတော်ဆေးဝန်ထမ်းတပ်ဖွဲ့တွင် သူနာပြု(Nurse)နှင့် ဆေးဘက်ကျွမ်းကျင်သူများအဖြစ် ခန့်အပ်ပေးမည်ဖြစ်ပြီး သတ်မှတ်အရည်အချင်းနှင့်ကိုက်ညီပါက မိမိတို့သင်ယူခဲ့သည့် ဘာသာရပ်အလိုက် မဟာသိပ္ပံဘွဲ့(Master of Science) နှင့် ပါရဂူဘွဲ့(Ph.D)သင်တန်းများ တက်ရောက်ခွင့်ရရှိမည်။

၈။ တပ်မတော်ဆေးဝန်ထမ်းတပ်ဖွဲ့တွင် သူနာပြု(Nurse)/ဆေးဘက်ကျွမ်းကျင်သူ(တတိယတန်း) အမှုထမ်းသက်(၁)နှစ်၊ အထက်တန်းသူနာပြု/ဆေးဘက်ကျွမ်းကျင်သူ(ဒုတိယတန်း)အမှုထမ်းသက်(၂)နှစ်၊ စုစုပေါင်း ၃ နှစ် ပြည့်မြောက်ပြီး သက်ဆိုင်ရာတို့မှ ပြန်တမ်းဝင်အရာရှိအဖြစ် အဆင့်တိုးမြှင့်ပေးရန် ထောက်ခံတင်ပြလျှင် ဒုတိယဗိုလ်(အထက်တန်းသူနာပြု/ကျွမ်းကျင်သူ)(ဒုတိယတန်း))အဖြစ် စတင်ခန့်အပ်ပေးမည်။

မှတ်ချက်။ အသေးစိတ်သိရှိလိုပါက မိမိတို့လျှောက်လွှာထုတ်ယူခဲ့သည့် တပ်/ဌာနခွဲပျံများတွင် စုံစမ်းမေးမြန်းနိုင်သည်။

ပြည်ထောင်စုသမ္မတမြန်မာနိုင်ငံတော်အစိုးရ
ကျန်းမာရေးဝန်ကြီးဌာန
ကုသရေးဦးစီးဌာန

ဆေးလူမှုဆက်ဆံရေးမှူး(လစာနှုန်း ၂၁၆၀၀၀-၂၀၀၀-၂၂၆၀၀၀) ရာထူးနေရာအတွက် လျှောက်လွှာခေါ်ယူခြင်း

၁။ ကျန်းမာရေးဝန်ကြီးဌာန၊ ကုသရေးဦးစီးဌာန၊ ဗဟိုအဆင့်တိုင်းဒေသကြီး/ပြည်နယ် ပြည်သူ့ဆေးရုံများတွင် လစ်လပ်လျက်ရှိသော ဆေးလူမှုဆက်ဆံရေးမှူး (လစာနှုန်း ၂၁၆၀၀၀-၂၀၀၀-၂၂၆၀၀၀) (၈၀) နေရာအတွက် ဖော်ပြပါ သတ်မှတ်အရည်အချင်းနှင့် ကိုက်ညီသူများအနေဖြင့် လျှောက်ထားနိုင်ပါသည် -

၂။ လျှောက်ထားသူများသည်-
- (က) ပြည်ထောင်စုသမ္မတမြန်မာနိုင်ငံသားဖြစ်ရမည်။
- (ခ) တက္ကသိုလ်တစ်ခုခုမှ ဘွဲ့ရရှိပြီးသူဖြစ်ရမည်။
- (ဂ) ပြင်ပမှဝင်ရောက်ဖြေဆိုသူများအနေဖြင့် လျှောက်လွှာပိတ်ရက် (၁၇ - ၁၂ - ၂၀၂၆)တွင် အသက် (၃၀)နှစ်ထက် မကျော်လွန်သူဖြစ်ရမည်။
- (ဃ) နိုင်ငံ့ဝန်ထမ်းဖြစ်ပါက လျှောက်လွှာပိတ်ရက် (၁၇-၁၂-၂၀၂၆) တွင် အသက်၅၅နှစ်ထက် မကျော်လွန်သူဖြစ်ရမည်။ သက်ဆိုင်ရာဌာန/ဝန်ထမ်းအဖွဲ့အစည်း အကြီးအမှူးထံမှတစ်ဆင့် လျှောက်ထား ရမည်ဖြစ်သည်။ (ကြိုတင်မိတ္တူပေးပို့၍ လျှောက်ထားနိုင်ပါသည်။)
- (င) အစိုးရဌာနတစ်ခုခုမှ ဝန်ထမ်းအဖြစ်မှ ထုတ်ပစ် (Dismiss) ခြင်း၊ ထုတ်ပယ် (Remove)ခြင်း၊ ရာထူးနှင့်ထားခြင်းမှ အဓိန့်စာ ပယ်ဖျက်ခြင်းခံရသူများ လျှောက်ထားခွင့်မရှိပါ။

၃။ လျှောက်လွှာနှင့်အတူ အောက်ပါအချက်အလက်များ ပူးတွဲပါရှိရမည်-
- (က) (၁)လအတွင်း ရိုက်ကူးထားသော ပတ်စ်ပို့အရွယ် ရောင်စုံဓာတ်ပုံ (၅)ပုံ၊ (ဓာတ်ပုံနောက်ကျောတွင် အမည်နှင့်နိုင်ငံသားစိစစ်ရေး ကတ်အမှတ်ရေးသားရန်)
- (ခ) နိုင်ငံသားစိစစ်ရေးကတ်ပြား(မိတ္တူ)၊
- (ဂ) ဘွဲ့လက်မှတ်မိတ္တူနှင့် တက္ကသိုလ်ဝင်စာမေးပွဲအောင်လက်မှတ် မိတ္တူ။
- (ဃ) လွန်ခဲ့သော(၁)လအတွင်း ရယူထားသော အကျင့်စာရိတ္တ ကောင်းမွန်ကြောင်း၊ သက်ဆိုင်ရာ ရပ်ကွက်/ကျေးရွာနှင့် မြန်မာ နိုင်ငံရဲတပ်ဖွဲ့စခန်းမှ ထောက်ခံချက်(မူရင်း)။
- (င) ကျန်းမာရေးကောင်းမွန်ကြောင်း သက်ဆိုင်ရာ ဆိုရှယ်ကုသရေး ဦးစီးဌာနမှ ဆေးထောက်ခံစာ(မူရင်း)။
- (စ) နိုင်ငံ့ဝန်ထမ်းမဟုတ်သူများအတွက် အလုပ်သမားမှတ်ပုံတင် (မူရင်း)။
- (ဆ) တာဝန်ကျရာမည်သည့်ဒေသမဆို သွားရောက်တာဝန်ထမ်း ဆောင်ပါမည်ဟု ကတိပြုဝန်ခံချက်။
- (ဇ) ပြည့်စုံစွာဖြည့်စွက်ထားသော ကိုယ်ရေးမှတ်တမ်း။
- (ဈ) ခန့်ထားခြင်းခံရပါက နိုင်ငံ့ဝန်ထမ်းအဖြစ် (၃)နှစ် မဖျက်မကွက် (မဖျက်မကွက်) တာဝန်ထမ်းဆောင်မည်ဖြစ်ကြောင်းနှင့် တာဝန် ထမ်းဆောင်ရန်ဖျက်ကွက်ပါက လျော်ကြေးငွေကျပ် (၁၀)သိန်း တိတိကို ပေးလျော်မည်ဖြစ်ကြောင်း ကတိပြုဝန်ခံချက်ဆား အသိသက်သေ(၂)ဦး၏ လက်မှတ်တို့ဖြင့် တင်ပြရမည်ဖြစ်ပါသည်။

၄။ လျှောက်လွှာကို ဘွဲ့ရကြွေးရေးမှူးချုပ်၊ ကုသရေးဦးစီးဌာန၊ ရုံးအမှတ် (၄)၊ နေပြည်တော်သို့ လိပ်မူ၍ လျှောက်လွှာပိတ်ရက် (၁၇-၁၂-၂၀၂၆) ရက်ထက်နောက်မကျစေဘဲ ပေးပို့လျှောက်ထားရမည်။

၅။ အရည်အချင်းသတ်မှတ်ချက်နှင့် မကိုက်ညီသူများ၊ ပူးတွဲတင်ပြရမည့် စာရွက်စာတမ်းများနှင့် မပြည့်စုံသူများ၊ သတ်မှတ်ရက်ထက် နောက်ကျပြီး ရောက်ရှိပေးပို့လာသော လျှောက်လွှာများကို (လုံးဝ) ထည့်သွင်းစဉ်းစားမည်မဟုတ်ပါ။

၆။ လျှောက်ထားသူများသည် မြန်မာစာ၊ အင်္ဂလိပ်စာနှင့် အထွေထွေ ဗဟုသုတဘာသာရပ်များ ပါဝင်သော အရည်အချင်းစစ်ဆေးခြင်း ရေးဖြေစာမေးပွဲ(၂)ခါစီဝေးခွန်းဖြေဆိုရမည်။ ရေးဖြေခွင့် လူထွေ,ဖြေဆိုမည့် နေ့ရက်နှင့်နေရာအား ရုံးချုပ်နှင့် တိုင်းဒေသကြီး/ ပြည်နယ် များရှိ ကုသရေးဦးစီးဌာနများမှတစ်ဆင့် ကြိုတင်အသိပေးအကြောင်း ကြားမည်ဖြစ်ပါသည်။

၇။ ရွေးချယ်ခံရသူများအား ဆေးလူမှုဆက်ဆံရေးမှူး (လစာနှုန်း ၂၁၆၀၀၀-၂၀၀၀-၂၂၆၀၀၀)အဖြစ် ခန့်ထားမည်ဖြစ်ပြီး ဌာနတွင်း (၆)လသင်တန်းကို **On Duty** ဖြင့် အချိန်ပြည့် တက်ရောက်ရမည် ဖြစ်ပါသည်။

၈။ အသေးစိတ်သိရှိလိုသည့် အချက်အလက်များကို ကုသရေးဦးစီး ဌာန(ရုံးချုပ်)၊ နေပြည်တော် (ဖုန်း-၀၆၇-၃၄၁၀၇၊ ၀၆၇-၃၄၁၀၆၁) နှင့် သက်ဆိုင်ရာ နေပြည်တော်ပြည်ထောင်စုနယ်မြေ/ တိုင်းဒေသကြီး/ ပြည်နယ်ကုသရေးဦးစီးဌာနများသို့ ရုံးချိန်အတွင်း ဆက်သွယ် မေးမြန်းစုံစမ်းနိုင်ပါသည်။

ကုသရေးဦးစီးဌာန

ပြည်ထောင်စုသမ္မတမြန်မာနိုင်ငံတော်အစိုးရ
အလုပ်သမားဝန်ကြီးဌာန
လူမှုဖူလုံရေးအဖွဲ့
ဝန်ကြီးဌာနတွင်းဒါကော်မတီ
(အိတ်ဖွင့်တင်ဒါခေါ်ယူခြင်း)

၁။ အလုပ်သမားဝန်ကြီးဌာန၊ လူမှုဖူလုံရေးအဖွဲ့သည် ၂၀၂၆-၂၀၂၇ ဘဏ္ဍာရေးနှစ်၊ အလုပ်သမားဆေးရုံကြီးများနှင့် မြို့နယ်လူမှုဖူလုံရေးဆေးခန်းများအတွက် လိုအပ်သော အောက်ဖော်ပြပါ ဆေးပစ္စည်းကိရိယာအား ဝယ်ယူရန်အတွက် အိတ်ဖွင့်တင်ဒါ တင်သွင်းရန် ဖိတ်ခေါ်အပ်ပါသည်-

စဉ်	ဆေးပစ္စည်းကိရိယာအမည်	အရေအတွက်
က	Lot (1) - Laparoscopic set (Mandril) (OT)	1.No

၂။ တင်ဒါလျှောက်လွှာပုံစံများအား ရုံးချိန်အတွင်း စီမံခန့်ခွဲရေးဌာန၊ လူမှုဖူလုံရေးအဖွဲ့ (ရုံးချုပ်)၊ နေပြည်တော်တွင် လာရောက်ဝယ်ယူနိုင်ပါသည်။
- (က) တင်ဒါပုံစံရောင်းချမည့်ရက် - ၁၈-၁၁-၂၀၂၆ ရက်နေ့မှ ၃၀-၁၁-၂၀၂၆ ရက်နေ့ထိ
- (ခ) တင်ဒါ specifications နောက်ဆုံးတင်သွင်းရမည့် နေ့ရက်၊ အချိန် - ၃-၁၁-၂၀၂၆ ရက်နေ့၊ ၁၆ : ၃၀ နာရီအထိ
- (ဂ) တင်ဒါတင်သွင်းရမည့်နေရာ - လူမှုဖူလုံရေးအဖွဲ့ (ရုံးချုပ်)၊ အမှတ်-၃/ ဂဂ၇၊ ရွှေတောင်သိမ်လမ်း၊ စဝနသိမ္ဘီ ရပ်ကွက်၊ ဥတ္တရသိရိမြို့နယ်၊ နေပြည်တော်။

၃။ တင်ဒါအဆိုပြုလွှာများကို တင်သွင်းရာတွင် သတ်မှတ်ချိန်ထက် နောက်ကျ တင်သွင်းခြင်း၊ ချိုပ်ပိတ်စာအိတ်များ ပေါက်ပြဲ/ စုတ်ပြဲနေခြင်းနှင့် e-mail ဖြင့် လျှောက်လွှာတင်သွင်းခြင်းများကို လုံးဝ(လုံးဝ)လက်ခံမည်မဟုတ်ပါ။

၄။ အသေးစိတ်အချက်အလက်များကို သိရှိလိုပါက ဖုန်း-၀၆၇-၃၄၁၀၉၁၊ ၀၉-၂၅၄၂၆၆၆၄ သို့ ရုံးချိန်အတွင်း ဆက်သွယ်မေးမြန်းနိုင်ပါသည်။

ဝန်ကြီးဌာနတင်ဒါကော်မတီ

ကန့်ကွက်နိုင်ကြောင်းကြော်ငြာခြင်း

ကန့်ကွက်နိုင်ကြောင်းကြော်ငြာခြင်း

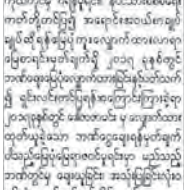

ကန့်ကွက်နိုင်ကြောင်းနှင့် အများသိစေရန်ကြော်ငြာခြင်း

ရန်ကုန်မြို့၊ အမှတ်(၁၇၆)၊ ()ရပ်ကွက်၊ မဟာဗန္ဓုလပန်းခြံလမ်း၊ ကျောက် တံတားမြို့နယ်ခေ အစ ဦးစောလွင်၏သား ဦးမောင်မောင်လွင် (၁၂/လသခ(နိုင်) ၀၁၂၀၈၃)၏ ညွှန်ကြားချက်အရ အောက်ပါအတိုင်း အများသိစေရန် ကြော်ငြာ အပ်ပါသည်-

ရန်ကုန်တိုင်းဒေသကြီး၊ ကျောက်တံတားမြို့နယ်၊ အမှတ်(၂)ရပ်ကွက်၊ မဟာဗန္ဓုလပန်း(၃)လမ်း၊ အမှတ်(၁၇၆)၌ ဘိုးဘွားပိုင်ခြေမဲမြေအမျိုးအစားမြေ၊ အကျယ်ပေ(၅၀×၆၀)ရှိ မြေနှင့်အဆောက်အအုံတို့အား ကျွန်ုပ်၏မိတ်ဆွေဖြစ်သူ သုတေသီ ဦးမောင်မောင်လွင်မှ တရားဝင်လက်ဝယ်ပိုင်ဆိုင်ထားသောမြေကွက် ဖြစ်ပါသည်။ အဆိုပါမြေကွက်အား ကျွန်ုပ်မိတ်ဆွေ၏ ခွင့်ပြုချက်တစ်စုံတစ်ရာ မရှိဘဲ မည်သူတစ်ဦးတစ်ယောက်နှင့် အဖွဲ့အစည်းတို့မှ ဝင်ရောက်ကျူးကျော် ခြင်းမပြုလုပ်ရန်နှင့် ကျွန်ုပ်မိတ်ဆွေမှလည်း မြေကွက်အား မည်သူတစ်ဦး တစ်ယောက်ကိုမှ ပေါင်ခြင်း၊ ရောင်းချခြင်း၊ လှူဒါန်းခြင်း၊ စွန့်လွှတ်ခြင်း၊ တစ်နည်း နည်းဖြင့် လွဲပြောင်းထားခြင်း၊ လုံးဝတစ်စုံတစ်ရာမရှိပါ။ ကျွန်ုပ်မိတ်ဆွေ သုတေသီ ဦးမောင်မောင်လွင် တစ်ဦးတည်းသာလျှင် လက်ရှိလက်ဝယ်ပိုင်ဆိုင်လျက်ရှိ ကြောင်း အများသိစေရန် ကြော်ငြာအပ်ပါသည်။

သုတေသီဦးမောင်မောင်လွင်၏ လွှဲအပ်ညွှန်ကြားချက်အရ-
ဒေါ်ခင့်သီရိခင်ဇော် (LL.B, D.M.L)
တရားလွှတ်တော်ရှေ့နေ (စဉ်-၁၄၈၄၄) အမှတ်(၁၃၀၂)၊ ရွှေဒီးသာလမ်း၊ ဒဂုံအရှေ့ရပ်ကွက်၊ သာကေတမြို့နယ်၊ ရန်ကုန်မြို့၊ ဖုန်း-၀၉-၄၅၁၃၈၀၂၇၂

ကန့်ကွက်နိုင်ပါကြောင်း အများသိစေရန်ကြေညာခြင်း

ရန်ကုန်တိုင်းဒေသကြီး၊ တာမွေမြို့နယ်၊ မော်တွာညွှန့်ရပ်ကွက်၊ စက်မှု(၄) လမ်း၊ တိုက်အမှတ်(၂၅၁)၊ (၂)ခန်းတွဲ၊ (၆)ထပ်တိုက်၏ (၀ထပ၀ထပ်)၊ တိုက်အား မျက်နှာမူလျှင်(ယာ)ဘက်ခြမ်း အကျယ်အဝန်း (၁၂၅၀×၅၄၀)ရှိ လူနေတိုက်ခန်း အပါအဝင် အကျုံးဝင်စားနွှင့်အရပ်ရပ်တို့ကို ကန်ထရိုက်တာထံက တိုက်ရိုက် ဝယ်ယူပိုင်ဆိုင်၍ လက်ဝယ်ထားရှိသူမှ လွဲပြောင်းရောင်းချပိုင်ခွင့်ရှိကြောင်း ဝန်ခံကတိပြုသူ ဒေါ်ခင်သန္တာဖြင့် (၁၂/တမန(နိုင်)၁၁၀၃၈၈)ထံမှ ကျွန်ုပ်၏မိတ်ဆွေ ဒေါ်နုစံစောအေး (၁၁/စတန(နိုင်)၀၆၄၁၁၅)က အပြီးအပိုင်ဝယ်ယူရန်အတွက် ရောင်းဖိုးငွေ၏ တစ်စိတ်တစ်ဒေသဖြစ်သော စရန်ငွေကို ပေးချေထားပြီးဖြစ်ပါ၍ ကန့်ကွက်လိုသူများရှိပါက ဤကြော်ငြာပါသည့်ရက်မှစ၍ (၇)ရက်အတွင်း တိကျမှီလုံသော စာရွက်စာတမ်း(မူရင်း)များနှင့်တကွ ကျွန်ုပ်ထံသို့ ကိုယ်တိုင် လာရောက်ကန့်ကွက်နိုင်ပါသည်။ သတ်မှတ်ရက်အတွင်း ကန့်ကွက်မည်သူမရှိပါက ဤအရောင်းအဝယ်ကို ဥပဒေနှင့်အညီ ပြီးဆုံးသည်အထိ ဆက်လက်ဆောင်ရွက်မည် သွားမည်ဖြစ်ပါကြောင်း အများသိစေရန် ကြေညာအပ်ပါသည်။

လွှဲအပ်ညွှန်ကြားချက်အရ
ဦးမျိုးကျော်ကျော်
အမှတ်(၄၄၉)၊ ပင်လုံလမ်း၊ မြို့သစ်ရပ်ကွက်၊ ဒေါပုံမြို့နယ်၊ ရန်ကုန်တိုင်းဒေသကြီး။ ဖုန်း - ၀၉-၄၄၃၀၂၆၆၈၊ ၀၉-၇၅၃၇၄၉၀၉

ကန့်ကွက်နိုင်ပါကြောင်း အများသိစေရန်ကြေညာခြင်း

ရန်ကုန်တိုင်းဒေသကြီး၊ လှည်းကူးခရိုင်၊ လှည်းကူးမြို့နယ်၊ အောင်မင်္ဂလာ ရပ်ကွက်၊ အလှူမင်းလမ်း၊ ကွင်းအမှတ်- ဆေးရုံကွင်း၊ ကွင်းအမှတ်- ၁၁၄၅၊ ဒေါ်သန်းမြင့် အမည်ပေါက်၊ ဧရိယာ(၀.၀၉၆)ဧကရှိ မြေကွက်နှင့် ယင်းမြေကွက်ပေါ်ရှိ ဆောက်လုပ်ထားသော နေအိမ်(၁)လုံးနှင့် ယင်းမြေပေါ်ရှိ သီးပင်စားပင်အပါအဝင် အကျုံးဝင်စားခွင့်အရပ်ရပ်အားလုံးတို့ကို တရားဝင် လက်ရောက်ရရှိပြီင့် ဆိုင်ထားပြီး အရပ်အရင်းကင်းရှင်း၍ ရောင်းချပိုင်ခွင့်ရှိသည်ဟု ပြောဆိုဖွင့်ပဟ ဝန်ခံကတိပြုသူ ဒေါ်သန်းမြင့် (၁၁) ဦးကျော်စိန် (၁၂/လကန(နိုင်)၀၅၃၉၉၀) ကိုငဲဆောင်သူထံမှ ကျွန်ုပ်၏မိတ်ဆွေများဖြစ်ကြသော ၁။ ဒေါ်ခင်နန်းဝင်း (၁၁) ဦးလှကြည်၊ ၂။ ဒေါ်ခင်ဌေးဝင်း (၁၁) ဦးလှကြည်၊ ၃။ ဒေါ်မြင့်မြင့်အေး (၁၁) ဦးလှကြည်၊ ၄။ ဦးလှမျိုး (၁၁) ဦးလှကြည်တို့က ဝယ်ယူရန်အတွက် ရောင်းဖိုးငွေ၏ တစ်စိတ်တစ်ဒေသဖြစ်သော ငွေကို ပေးချေထားပြီးဖြစ်၍ အရောင်းအဝယ်အား ကန့်ကွက်လိုသူ မည်သူမဆို တရားဝင်ပိုင်ဆိုင်မှုဆိုင်ရာစာရွက်စာတမ်း(မူရင်း)များနှင့်အတူ ဤကြေညာချက် ပါရှိသည်နှင့်ရက်မှစ၍ (၁၄)ရက်အတွင်း ကျွန်ုပ်ထံသို့ လာရောက်ကန့်ကွက်နိုင် ကြောင်းနှင့် သတ်မှတ်ရက်အတွင်း ကန့်ကွက်မည်သူမရှိပါက အရောင်းအဝယ်အား ဥပဒေနှင့်အညီ ဆက်လက်ဆောင်ရွက်သွားမည်ဖြစ်ကြောင်း အများသိစေရန် ကြေညာအပ်ပါသည်။

ဝယ်ယူသူများ၏ လွှဲအပ်ညွှန်ကြားချက်အရ-
ဒေါ်မြမြမိုင် (LL.B, D.B.L)
တရားလွှတ်တော်ရှေ့နေ (စဉ် - ၁၃၆၅/၂၄-၁၀-၂၀၁၇)
အောင်မင်္ဂလာရပ်ကွက်၊ ငြိမ်းချမ်းဖြူးလမ်း၊ လှည်းကူးမြို့နယ်၊
ရန်ကုန်တိုင်းဒေသကြီး။ Ph: 09-795482460, 09-420298613

ကန့်ကွက်နိုင်ကြောင်းကြော်ငြာစာ

ရန်ကုန်တိုင်းဒေသကြီး၊ လိုင်သာယာ (အရှေ့ပိုင်း)မြို့နယ်၊ မြေတိုင်းရပ်ကွက် အမှတ်(၇)၊ Star Light အိမ်ရာစီမံကိန်း အဆင့် (၄)အတွင်းရှိ မြေကွက်အမှတ် (၁၅၃၈၊ ၁၅၃၈-A၊ ၁၅၄၂-A)တို့အား ဦးနိုင်ဝင်းရှိန် (၁၃/တကန (နိုင်)၂၀၁၆၀၆) မှလည်းကောင်း၊ မြေကွက်အမှတ်(၁၅၄၁) အား ဒေါ်ထက်ထက်ဝေ (၁၃/တကန(နိုင်) ၀၆၃၀၀၄)မှ လည်းကောင်း၊ မြေဧရိယာ မတိုက်ဆိုင်ပါရန် လျှောက်ထားလာခြင်းနှင့် ပတ်သက်၍ ကန့်ကွက်ရန်ရှိပါက ကြော်ငြာစာပါသည့်နေ့မှစ၍ (၁၅)ရက် အတွင်း ဤဦးစီးဌာနသို့ သက်ဆိုင်ရာ စာရွက်စာတမ်းအထောက်အထား (မူရင်း) များတင်ပြ၍ ကန့်ကွက်နိုင်ပါကြောင်းနှင့် သတ်မှတ်ရက် ကျော်လွန်သည်အထိ ကန့်ကွက်ခြင်းမရှိပါက မြေဧရိယာ မတိုက်ဆိုင်ပါကြောင်း မြေဧရိယာမစစ်ဆေး ဆက်လက်ဆောင်ရွက်သွား မည်ဖြစ်ကြောင်း အသိပေးကြေညာအပ်ပါသည်။

မြေယာဌာန၌၊
မြို့ပြနှင့်အိမ်ရာဖွံ့ဖြိုးရေးဦးစီးဌာန
ရုံးအမှတ်(၄၀)၊ နေပြည်တော်

မုံရွာစီးပွားရေးတက္ကသိုလ်
(၂၅)ကြိမ်မြောက် ဘွဲ့နှင်းသဘင်လျှောက်လွှာခေါ်ယူခြင်း

၁။ ၂၀၂၅-၂၀၂၆ ပညာသင်နှစ်အတွက် သက်ဆိုင်ရာဆေးပွဲတွင် အောင်ခြင်း ခံပြီးသော စတုတ္ထနှစ်၊ တတိယနှစ်ဂုဏ်ထူးတန်း၊ မဟာတန်း၊ ပါရဂူတန်း သင်တန်း အသီးသီးနှင့် ၂၀၂၆ ပညာသင်နှစ်၊ အဝေးသင်သင်တန်း၊ စတုတ္ထနှစ် (စီးပွားရေး ပညာ၊ စီးပွားစီမံပညာ)တို့၏ ကျောင်းသား၊ ကျောင်းသူများအား ဘွဲ့အပ်နှင်း ချီးမြှင့်ရန် ဘွဲ့နှင်းသဘင်အခမ်းအနားကို အောက်ပါအတိုင်း ကျင်းပမည်ဖြစ်ပါသည်-

အစမ်းလေ့ကျင့်မည့်ရက်	- ၂၀၂၆ ခုနှစ်၊ ဒီဇင်ဘာလ(၂၆)ရက် (စနေနေ့)
ဘွဲ့နှင်းကျင်းပမည့်ရက်	- ၂၀၂၆ခုနှစ်၊ ဒီဇင်ဘာလ(၂၇)ရက် (တနင်္ဂနေနေ့)
ကျင်းပမည့်နေရာ	- ပင်မဆောင်၊ ဒွေထုခန်းမ၊ မုံရွာစီးပွားရေးတက္ကသိုလ်
တက်ရောက်ဘွဲ့နှင်း သဘင်ကြေး	- ၁၅၀၀၀/(ကျပ်တစ်သောင်း၇ငါးထောင်ကျပ်တိတိ)
အဝေးရောက်ဘွဲ့နှင်း သဘင်ကြေး	- ၁၀၀၀၀/(ကျပ်တစ်သောင်းကျပ်တိတိ)

၂။ ဘွဲ့လျှောက်ထားရာတွင် ကျောင်းသား၊ ကျောင်းသူများကိုယ်တိုင် နိုင်ငံသား စိစစ်ရေးကတ်ပြားအမှတ် မိတ္တူနှင့် တက္ကသိုလ်ဝင်စာမေးပွဲအောင်လက်မှတ် မိတ္တူတို့ကိုပူးတွဲလျက် တင်ပြလျှောက်ထားရမည်။

၃။ တစ်လအတွင်း မြန်မာဝဝတ်စုံဖြင့် ရိုက်ကူးထားသော (၂ လက်မ×၃လက်မခွဲ) ဓာတ်ပုံ(၄)ပုံ ဖြင့် လျှောက်ထားရမည်။

၄။ ဘွဲ့လျှောက်လွှာများကို (၂၅-၁၁-၂၀၂၆)ရက်နေ့ မှ (၁၈ -၁၂-၂၀၂၆)ရက်နေ့ထိ လျှောက်ထားနိုင်သည်။

၅။ အစမ်းလေ့ကျင့်ပွဲနှင့် ဘွဲ့နှင်းသဘင်အခမ်းအနားတက်ရောက်သူများသည် ယဉ်ကျေးမှုအဝတ်အစားနှင့် ကိုက်ညီသည့် မြန်မာဝတ်စုံ၊ တိုင်းရင်းသားဝတ်စုံ၊ အနောက်တိုင်းဝတ်စုံ(အမျိုးသား)ကို အပြည့်အစုံဝတ်ဆင်၍ တက်ရောက်ရပါမည်။

၆။ အစမ်းလေ့ကျင့်ပွဲနှင့် ဘွဲ့နှင်းသဘင်အခမ်းအနားတက်ရောက်သူများသည် ကိုယ်ကျေးဇူးအစဉ်အလာနှင့် ကိုက်ညီသည့် မြန်မာဝတ်စုံ၊ တိုင်းရင်းသားဝတ်စုံ၊ အနောက်တိုင်းဝတ်စုံ(အမျိုးသား)ကို အပြည့်အစုံဝတ်ဆင်၍ တက်ရောက်ရပါမည်။

၇။ ဘွဲ့နှင်းသဘင်ကျင်းပမည့် အသေးစိတ်အစီအစဉ်များကို သိရှိလိုပါက (ဖုန်းနံပါတ်-၀၉-၂၅၉၁၄၄၀၄)နှင့် စာမေးပွဲနှင့် ဘွဲ့နှင်းဌာနခွဲတို့တွင် ဆက်သွယ်စုံစမ်း နိုင်ပါသည်။

ဌာနမှူး၊ သင်တန်းရေးရာ
မုံရွာစီးပွားရေးတက္ကသိုလ်

ကန့်ကွက်နိုင်ကြောင်းကြော်ငြာစာ

ရန်ကုန်တိုင်းဒေသကြီး၊ လိုင်မြို့နယ်၊ (၁၁)ရပ်ကွက်၊ မေ့ာ်ရံလမ်း၊ မြေတိုင်း ရပ်ကွက်အမှတ် (၃၂)၊ မြေကွက်အမှတ်(၁/၁၀³×၂/၈၀)နှင့် (၁/၁၁)၊ မြေကွက်(၂) ကွက်၊ မြေအတိုင်းအတာ Royal Maung Bamar Residence စုဝေါင်းပိုင်ဆဆောက်အုံ Tower (A)၊ အခန်းအမှတ် (3-I)ကို ဒေါ်နန်းကျိန်ခမ်း (၁၃/ကမန(နိုင်)၀၆၅၂၀၄) အမည်ဖြင့် စုဝေါင်းပိုင်ဆဆောက်အုံ၌ရှိသော ဆိုင်ခန်းတစ်ခန်းကို ဝယ်ယူပိုင်ဆိုင်ရန်အ ဆိုင်ခန်းအား ဦးနိုင်ဝင်းရှိန် (၁၃/တကန(နိုင်)၂၀၁၆၀၆) မှ ဝယ်ယူပိုင်ဆိုင်ခဲ့ပြီး အိမ်ခန်းမှတ်ပုံတင် ရက်မှတ်စာအုပ်တွင် ဦးသိန်းဝင်းလေး အမည်ဖြင့် ပိုင်ဆိုင်မှုအမည်ပြောင်းလဲ ပေးခြင်းနှင့် စပ်လျဉ်း၍ ကန့်ကွက်လိုပါက အထောက်အထားခိုင်လုံစွာတင်ပြ၍ ဤကြော်ငြာပါသည့်နေ့မှ (၁၄)ရက်အတွင်း လာရောက်ကန့်ကွက်နိုင်ပါကြောင်း နှင့် ကန့်ကွက်မှုမရှိပါက လုပ်ထုံးလုပ်နည်းများနှင့်အညီ ဆက်လက်ဆောင်ရွက် ပေးသွားမည်ဖြစ်ကြောင်း အသိပေးကြော်ငြာလိုက်သည်။

စုဝေါင်းပိုင်အဆောက်အအုံဆိုင်ရာမှတ်ပုံတင်ရုံး
မြို့ပြနှင့်အိမ်ရာဖွံ့ဖြိုးရေးဦးစီးဌာန
ရန်ကုန်တိုင်းဒေသကြီး

"ကန့်ကွက်နိုင်ကြောင်း အများသိစေရန်ကြေညာခြင်း"

ရန်ကုန်တိုင်းဒေသကြီး၊ လှည်းကူးခရိုင်၊ လှည်းကူးမြို့နယ်၊ ကျောက္ကဆင်ကျေးရွာ၊ ကွင်းအမှတ်-၁၀၀၁(A)။ ကွင်းအမည်- ကျောက္ကဆင်ကွင်း၊ ဦးပိုင်ဝေ အမှတ်(N/၁၀၃)၊ ဦးကိုကို အမည်ဖြင့် မြေခွန်ပြေစာထွက်ရှိထားသော (၆)ခေါင်း အမြဲတမ်းစား၊ ဧရိယာ(၀.၃၀)ဧကရှိသည်နှင့်အနက်မှ အမှတ် (A)၊ (A)ဟု ခေါ်တွင် မြေကွက်(၃)ကွက် စုစုပေါင်းဧရိယာအကျယ်အဝန်း ပေအားဖြင့် (၁၅၇/၁၃၃)ပေ×(၆၀)ပေ နောက်ပိတ်ထောင့်ကွက် မြေကွက်နှင့် ယင်းမြေကွက်ပေါ်တွင် ဆောက်လုပ် ထားသော နေအိမ်(၁)လုံး၊ ဧရ၊ မီး အပါအဝင် အကျုံးဝင်စားခွင့်အရပ်ရပ်အားလုံး ကို အမည်ပေါက် ဦးကိုကိုထံမှ ဆက်ဝယ်စာချုပ်ဖြင့် ဝယ်ယူလက်ရှိထား ပိုင်ဆိုင် ရောင်းချပိုင်ခွင့်ရှိသူဖြစ်ကြောင်း အဆိုပါသည် ဦးထက်သူရနေဝင်း (၁၂/ဗဟန(နိုင်)၀၉၃၁၀၆)ထံမှ ကျွန်ုပ် ဦးမျိုးကျော်ကျော် (၁၂)ဦး၀ဝင်း၀ (၁၂/ရုပသ(နိုင်)၀၃၈၀၉၇)က အပိုင်ဝယ်ယူရန်အတွက် စရန်ငွေ တစ်စိတ်တစ်ဒေသအား ပေးချေထားပြီးဖြစ်၍ ကန့်ကွက်လိုသူများရှိပါက ဤကြော်ငြာပါသည့်နေ့ရက်မှ စ၍ (၁၄)ရက်အတွင်း ခိုင်လုံသောပိုင်ဆိုင်မှုစာချုပ်စာတမ်းမူရင်းများနှင့်တကွ ကျွန်ုပ်ထံသို့ လာရောက်ကန့်ကွက်နိုင်ပါသည်။ သတ်မှတ်ရက်အတွင်း ကန့်ကွက် မည်သူမရှိပါက အရောင်းအဝယ်အား ဥပဒေနှင့်အညီ ဆက်လက်ဆောင်ရွက် သွားမည်ဖြစ်ပါကြောင်း အများသိစေရန် ကြေညာအပ်ပါသည်။

ဦးမျိုးကျော်ကျော်
အမှတ်(၃၅၉)၊ သာစည်လမ်း၊ (၁၀)ရပ်ကွက်၊ ရွှေပြည်သာမြို့နယ်၊
ရန်ကုန်တိုင်းဒေသကြီး။ ဖုန်း - ၀၉-၇၅၃၃၂၄၇၁

ကန့်ကွက်နိုင်ကြောင်းကြော်ငြာခြင်း



ကန့်ကွက်နိုင်ကြောင်းကြော်ငြာ

၁၇/မြို့သစ်တောင်ပိုင်းမြို့နယ်၊ မြေတိုင်းရုံးကွက်အမှတ်-၅၄၊ မြေကွက်အမှတ်-၁၅၂/က၊ ဝ.ဝ.၂၄က၊ မြေကွက်တည်ခေရာအမှတ်-၁၅၂/က၊ ချယ်ရီလမ်း၊ (၄၅)ရပ်ကွက်၊ ၁၇/တောင်၊ ခေါ်သူများ(၆/ပလန(နိုင်)၀၀၉၃၄၅) အမည်ပေါက် နှစ်(၆၀)မြောင်းဂရန်ရမြောင်း ဂရန်အမည်ပေါက် ခေါ်သူများ(၆/ပလန(နိုင်)၀၀၉၃၄၅)ကိုယ်တိုင်မှ ပါမစ်ပျောက်ဆုံးကြောင်း တင်ပြလျှောက်ထားခဲ့သည့် ဂရန်၊ နိုင်ငံသားစိစစ်ရေးကတ်ပြားတို့တင်ပြ၍ အရောင်းအဝယ်စာချုပ်ဆိုရန် မြေပုံကူးလျှောက်ထားခြင်းအား မြေပြင်ကွင်းဆင်းစစ်ဆေးရာ (၁)အဆောက်အဦရှိ (၁)ထပ်ပျဉ်ထောင် (၁)လုံးရှိပြီး ကိုယ်တိုင်မရေး၊ အိမ်ငှားထားရှိ၍ ခေါ်သူများနှင့်အိမ်ငှားဖြစ်သူတို့မှ ကွင်းဆင်းသိရှိကြောင်း လက်မှတ်ရေးထိုး ပေးပါသဖြင့် ခေါ်သူများ၏ အရောင်းမြေပုံကူးလျှောက်ထားလာရာ တရားဝင်ခိုင်လုံသော အထောက်အထားများဖြင့် ဤကြော်ငြာပါသည့်နေ့မှစ၍ (၇)ရက်အတွင်း ကန့်ကွက်နိုင်ပါကြောင်းနှင့် ကန့်ကွက်မှုမရှိပါက လုပ်ထုံးလုပ်နည်းအတိုင်း ဆက်လက်ဆောင်ရွက်ပေးမည်ဖြစ်ပါကြောင်း အသိပေး ကြေညာအပ်ပါသည်။

ဌာနမှူး(ဒုတိယညွှန်ကြားရေးမှူးချုပ်)
မြို့ပြဖွံ့ဖြိုးမှုခန့်ခွဲရေးဌာန၊ ရန်ကုန်မြို့တော်စည်ပင်သာယာရေးကော်မတီ

ကန့်ကွက်နိုင်ကြောင်း အများသိစေရန် ကြေညာခြင်း

တောင်ဝဲမိသားစုကုမ္ပဏီမှ တာဝန်ခံယူဆောက်လုပ်ထားသော ရန်ကုန်တိုင်းဒေသကြီး၊ မရမ်းကုန်းမြို့နယ်၊ (၉)မိုင်၊ (၄)ရပ်ကွက်၊ သီရိရိုင်းသာလမ်း၊ သီရိရိုင်းသာအိမ်ရာ၊ Tower A၊ တိုက်ခန်းအမှတ်(B-509)အား ခေါ်သီရိဝေ(၉/ပမန(နိုင်)၁၄၄၆၆၁)နှင့် ခေါ်နီးဝတ်ရည် (၁၃/ကလန(နိုင်)၀၇၂၇၆၇)တို့နှစ်ဦးမှ (၁၇-၁၂-၂၀၀၅)ရက်နေ့တွင် အမည်ပေါက် ပိုင်ဆိုင်ထားပါသည်။ ၎င်းတို့နှစ်ဦးမှ (၁၃-၈-၂၀၁၃)ရက်နေ့တွင် ခေါ်မြင့်မြင့်လွင်[၁၄/ကကန(နိုင်)၀၀၄၅၂၉]အား (၃-၄-၂၀၂၀)ရက်နေ့တွင် ခေါ်နန်းစောဥမ္မာဝင်း[၁၃/ကလန(နိုင်)၀၅၂၄၇၅]ထံသို့လည်းကောင်း၊ ခေါ်နန်းစောဥမ္မာဝင်း[၁၃/ကလန(နိုင်)၀၅၂၄၇၅]မှ (၇-၇-၂၀၂၀)ရက်နေ့တွင် ခေါ်နန်းစောဥမ္မာဝင်း[၁၃/မဂ(နိုင်)၀၆၁၄၆၃]ထံသို့လည်းကောင်း၊ ခေါ်နန်းကြည်[၁၂/မဂ(နိုင်)၀၀၉၁၆၃]ထံသို့လည်းကောင်း၊ ခေါ်နန်းကြည်[၁၂/မဂ(နိုင်)၀၀၉၁၆၃]မှ (၈-၁၂-၂၀၂၀)ရက်နေ့တွင် ခေါ်လွင်မာဝင်း[၁၂/သကတ(နိုင်)၁၃၆၇၁၀]ထံသို့ လည်းကောင်း အသီးသီး ရောင်းချခဲ့ပြီးဖြစ်ပါသည်။ အဆိုပါအခန်းနှင့်ပတ်သက်၍ နောက်ဆုံးပယ်ယူထားသူဖြစ်သည့် ခေါ်လွင်မာဝင်းမှ တော်ဝင်မိသားစုကုမ္ပဏီမှ တာဝန်ခံယူဆောင်ရွက်ခဲ့သော အမည်ပြောင်းဆောင်ရွက်မည်ဖြစ်ပြီး အဆိုပါတိုက်ခန်းဏ် ပိုင်ဆိုင်မှု စာရွက်စာတမ်းများထဲမှ စည်းကမ်းလိုက်နာရန် ဝန်ခံကတိစာချုပ်၊ တိုက်ခန်းလွှဲပြောင်းလက်ခံခြင်း၊ တိုက်ခန်းအမည်ပြောင်းခွင့်ပုံစံများကို မိတ္တူမှန်ထုတ်ယူပြီး အမည်ပြောင်းဆက်လက်ဆောင်ရွက်မည်ဖြစ်ပါသောကြောင့် ဖော်ပြပါကိစ္စနှင့်စပ်လျဉ်း၍ ကန့်ကွက်လိုသူများရှိက ကျွန်ုပ်ထံသို့ တိကျမှိုင်လုံသော တရားဝင် စာချုပ်စာတမ်းများနှင့် တကွ ယခုကြော်ငြာပါသည့်နေ့မှစ၍ ရက်ပေါင်း(၃၀)ရက်အတွင်း လာရောက် ကန့်ကွက်နိုင်ပါသည်။ ယင်းနေ့ကျော်လွန်က တိုက်ခန်းအမည်ပြောင်းခြင်း ကိစ္စရပ်အား ဆက်လက်ဆောင်ရွက်သွားမည်ဖြစ်ကြောင်း ကြေညာအပ်ပါသည်။

ခေါ်လွင်မာဝင်း[၁၂/သကတ(နိုင်)၁၃၆၇၁၀]၏ လွှဲအပ်ညွှန်ကြားချက်အရ-
ခေါ်သီရိဝင်း (LL.B, D.B.I., D.I.I.)
တရားလွှတ်တော်ရှေ့နေ(စဉ်-၁၀၁၁၀) (၂၉-၇-၂၀၁၄)
အမှတ်(၁၁၃၀)၊ (၁၅)လမ်း၊ (၇)ရပ်ကွက်၊ စောင်ဥယ္ယာသပဖြို့နယ်။
ဖုန်း-၀၉-၄၂၅၀၁၉၇၄၅

ကြော်ငြာစာ
(အမွေဆက်ခံခြင်းအက်ဥပဒေပုဒ်မ ၂၈၃)
သန်လျင်ခရိုင်တရားရုံးတော်
၂၀၂၆ ခုနှစ်၊ တရားမအဝေဒွေထွေမှုအမှတ် - ၆၀
ကွယ်လွန်သူ ဦးထိန်ဝင်း၏ ကျန်ရစ်သော ပစ္စည်းများနှင့်
စပ်လျဉ်းသည့်အမှု

ခေါ်အားအေးခိုင် လျှောက်ထားသူ

ရန်ကုန်တိုင်းဒေသကြီး၊ သန်လျင်ခရိုင်၊ ကျောက်တန်းမြို့နယ်၊ တံတားမြို့ တူးဖြောင်းကျေးရွာအုပ်စု၊ ကမာပိုင်းကွင်း၊ ကွင်းအမှတ်-၅၄၆-အေ၌ နေထိုင်ခဲ့သော ကွယ်လွန်သူ ဦးထိန်ဝင်း၏ ကျန်ရစ်သော ပစ္စည်းအပေါ်၌ အမွေထိန်းလက်မှတ် ထုတ်ပေးပါမည့်အကြောင်းနှင့် ခေါ်အားအေးခိုင်က အမွေဆက်ခံခြင်း အကြဉ်ဝေအရ လျှောက်ထားသဖြင့် ဤအမှုကို ၂၀၂၆ ခုနှစ်၊ ဒီဇင်ဘာလ ၁ ရက် (၁၃၈၈ ခုနှစ်၊ တန်ဆောင်မုန်းလဆုတ် ၇ ရက်) နေ့တွင် ဆိုင်ဆိုကြားနာရန် ချိန်းဆိုထားသည် ဖြစ်သောကြောင့် ထိုကွယ်လွန်သူ ဦးထိန်ဝင်း၏ ကျန်ရစ်သော ပစ္စည်းများတွင် အကျိုးစီးပွား သက်ဆိုင်သည့် အရှိုရှိသူတို့အား အဆိုပါအမှုတွင် ၎င်းတို့ (လင်ရောက်ဆိုင်ဆိုရန် သင့်လျော် မည်ဟု ထင်မြင်လျှင်) ဆိုခဲ့သော ၂၀၂၆ ခုနှစ်၊ ဒီဇင်ဘာလ (၁) ရက် (၁၃၈၈ ခုနှစ်၊ တန်ဆောင်မုန်းလဆုတ် ၇ ရက်) နေ့၌ မိမိတို့ကိုယ်တိုင်သော်လည်းကောင်း၊ ကိုယ်စားလှယ် တစ်ဦးဦးအား ဖြင့်သော်လည်းကောင်း၊ လာရောက်ဆိုင်ဆိုရန်နှင့် အမွေထိန်းလက်မှတ် ထုတ်ပေးမီ မှတ်တမ်းများကို ကြည့်ရှုရန် အမွေဆက်ခံခြင်းအက်ဥပဒေပုဒ်မ ၂၉၃ နှင့်အညီ ဆင့်ဆိုလိုက်သည်။ လာရောက်ခြင်းမရှိ ပျက်ကွက်ခဲ့လျှင် ရုံးတော်က လျှောက်ထားသူ ခေါ်အားအေးခိုင်၏ လျှောက်လွှာအပေါ်၌ စစ်ဆေးဆောင်ရွက်ပြီးလျှင် ၎င်းအမှုအကြောင်းစာရာတွင် စီရင်ချက် ချမှတ်ပေ၌ပေး ဖြစ်သည်။

၂၀၂၆ ခုနှစ်၊ နိုဝင်ဘာလ ၁၇ ရက် ဤရုံးတော် တံဆိပ်ရိုက်နှိပ်၍ ကျွန်ုပ် လက်မှတ်ရေးထိုး ထုတ်ပေးလိုက်သည်။

(ကောသိနိုင်)
တွဲဖက်ခရိုင်တရားသူကြီး(၂)
သန်လျင်ခရိုင်တရားရုံး

မြန်မာနိုင်ငံလူမွဲခံယူခြင်းဆိုင်ရာဥပဒေပုဒ်မ-၂၁၁အရ
DR.D COMPANY LIMITED အား အစုရှယ်ယာရှင်များ၏ ဆန္ဒအလျောက် စာရင်းရှင်းလင်းဖျက်သိမ်းခြင်းနှင့် ပတ်သက်၍ နောက်ဆုံးအစည်းအဝေး တက်ရောက်ရန် ဖိတ်ကြားခြင်း

DR.D COMPANY LIMITED ၏ နောက်ဆုံးအစည်းအဝေးကို အောက်ပါ အစီအစဉ်အတိုင်း ကျင်းပမည်ဖြစ်ပါသည်။

အစည်းအဝေးကျင်းပမည့်ရက် ။ ။ ၂၀၂၆ ခုနှစ်၊ ဒီဇင်ဘာလ၊ (၁၆) ရက်။

အစည်းအဝေးကျင်းပမည့်အချိန် ။ ။ နံနက် ၁၀း၀၀ နာရီ

အစည်းအဝေးကျင်းပမည့်နေရာ ။ ။ ကုမ္ပဏီရုံးခန်း

DR.D COMPANY LIMITED ၏ စာရင်းများကိုပြုစုဆောင်ရွက်ထားပြီး အစုရှင်များသို့ ရှင်းလင်းတင်ပြကာ အတည်ပြုချက်ရယူလိုပါသဖြင့် ကျင်းပပြုလုပ်မည့်အစည်းအဝေးသို့ အစုရှင်များ မဖျက်မလွှတ် တက်ရောက်ကြပါရန် ဖိတ်ကြားအပ်ပါသည်။ အစည်းအဝေးတွင် စာရင်းရှင်းလင်း ဖျက်သိမ်းရေး အရာရှိ၏ အစီရင်ခံစာနှင့် စာရင်းရှင်းတမ်းများတင်ပြကာ ကုမ္ပဏီအား အပြီးသတ် ဖျက်သိမ်းသွားမည်ဖြစ်ပါသည်။

ဦးတင်ဝင်း
စာရင်းရှင်းလင်းဖျက်သိမ်းရေးအရာရှိ(MAIP MEMBER-00230)
DR.D COMPANY LIMITED
Liquidator Office: The Solution Power Business Consultant Group Co.,Ltd
အမှတ်-၁၉၊ ရွှေကမ္ဘာအိမ်ရာ၊ (၉)လမ်း၊ မင်းမြတ္တလမ်း၊ မရမ်းကုန်းမြို့နယ်၊ ရန်ကုန်မြို့။ Ph:09-5098942,09-795921932

ကန့်ကွက်နိုင်ကြောင်းကြေညာခြင်း

ရန်ကုန်တိုင်းဒေသကြီး၊ သန်လျင်မြို့နယ်၊ Star City ကြယ်စင်အိမ်ရာ မြို့တော်ခိမ်းကိန်း၊ သံလွင်ရိပ်မွန်အိမ်ရာအတွင်းရှိ ဇုန်(Star City)၊ တိုက်အမှတ် (B-4)၊ (၄)လွှာ၊ အခန်းအမှတ်(၄၁၃)၊ (၆၅၁)စတုရန်းပေအကျယ်ရှိ Star City (1 Bed Room) ကွန်ဒိုတိုက်ခန်းနှင့်ပတ်သက်သော အကျိုးခံစားခွင့်အရပ်ရပ်တို့ကို လက်ရှိပိုင်ဆိုင်၍ ရောင်းချပိုင်ခွင့်ရှိသည်ဟု ဝန်ခံကတိပြုသူ ခေါ်ထက်ထက်ဝေ[၁၃/တကန(နိုင်)၀၀၈၉၄၇]ထံမှ ကျွန်ုပ်၏မိတ်ဆွေဖြစ်သူမှ အပြီးအပြတ် ဝယ်ရန်အတွက် စရန်ငွေတစ်စိတ်တစ်ဒေသကို ပေးချေထားပြီးဖြစ်၍ ကန့်ကွက်လိုသူများရှိပါက ဤကြော်ငြာပါသည့်ရက်မှ (၇)ရက်အတွင်း တိကျမှိုင်မှာသော စာရွက်စာတမ်းများရှင်းနှင့်တကွ ကျွန်ုပ်ထံသို့ ကိုယ်တိုင်လာရောက် ကန့်ကွက် နိုင်ပါသည်။ သတ်မှတ်နေ့ရက်အထိ ကန့်ကွက်မည့်သူမရှိပါက အရောင်းအဝယ်ကို ဥပဒေနှင့်အညီ ပြီးဆုံးသည်အထိ ဆက်လက် ဆောင်ရွက်သွားမည်ဖြစ်ကြောင်း အများသိစေရန် ကြေညာအပ်ပါသည်။

လွှဲအပ်ညွှန်ကြားချက်အရ
ဦးကျော်စွာထက် တရားလွှတ်တော်ရှေ့နေ(စဉ်-၁၂၈၉၁)
အမှတ်(၇၆၆/က)၊ မြို့မလမ်း၊ (၆၆ည)၊ ၄/တောင်ရပ်ကွက်၊ သာကေတမြို့နယ်။ ဖုန်း-၀၉-၇၉၁၀၅၈၀၄

ငြင်းချက်ထုတ်ရန်ဆင့်စာ
(တရားမကျင့်ထုံးဥပဒေအမိန့် ၅၊ နည်းဥပဒေ ၂၀)
ဒဂုံမြို့သစ်(ဆိပ်ကမ်း)မြို့နယ်တရားရုံးတော်၌
၂၀၂၆ ခုနှစ်၊ တရားမကြီးမှုအမှတ် - ၃၁

ဦးအောင်ရဲကျော် နှင့် ဦးတိတီး(ခ)ခင်မောင်
(တရားလို) **(တရားပြိုင်)**

ရန်ကုန်တိုင်းဒေသကြီး၊ ဒဂုံမြို့သစ်(အရှေ့ပိုင်း)မြို့နယ်၊ (၁၅)ရပ်ကွက်၊ ဒဂုံ(၆)လမ်း၊ အမှတ်-၁၉၇ ခန့် ဦးတိတီး(ခ)ခင်မောင် (ယခု ခရမုလိပ်ဝိစာမသိသူ) သိစေရမည်။

သင့်အပေါ် တရားလိုက “**၀၆ရက်ဘဲ့အတိုင်းမြေကွက်အရောင်းအဝယ် ဖုတ်ပုံတင်စာချုပ် ချုပ်ပေးစေရို့မှ**” လျှောက်ထားခဲ့ဆိုသည်ဖြစ်၍ သင်ကိုယ်တိုင် ဖြစ်စေ၊ ရေနှေးမွန်ကသာဂုဏ်သတင်းဖြင့် ဂုဏ်သိက္ခာရှိရှိဖြင့်နေထိုင် ကြသူများဖြစ်ကြသည်။ ကျွန်ုပ်၏ဖိတ်ခေါ်ဆွေများ၏ ဂုဏ်သိက္ခာညှိုးနွမ်းစေ ခြင်းမျိုးမရှိသော်လည်း ကောင်းမွန်သောဂုဏ်သတင်းဖြင့် ဂုဏ်သိက္ခာညှိုးနွမ်းစေခြင်းမျိုးမရှိသော်လည်းကောင်း၊ သွယ်ဝိုက်၍လည်းကောင်း၊ လူမှုကွန်ရက်ပေါ်များ၌သော်လည်းကောင်း၊ အဖွဲ့အစည်းတစ်ခုခုအသုံးပြု၍သော်လည်းကောင်း ပြုမူပြောဆိုခြင်း၊ လုပ်ဆောင်ခြင်းအစရှိသည်များရှိခဲ့ပါက ပြည်ထောင်စုသမ္မတမြန်မာနိုင်ငံတော်၏ တည်ဆဲဥပဒေများအရ ထိရောက်စွာ အရေးယူဆောင်ရွက်သွားမည်ဖြစ်ကြောင်း အများသိစေရန် ကြေညာအပ်ပါသည်။

လွှဲအပ်ညွှန်ကြားချက်အရ -
ခေါ်တင့်တင့်နိုင်(LL.B, DBL, DIL,CBL)၊ ဦးသော်ဓင်(LL.B)
တရားလွှတ်တော်ရှေ့နေ(စဉ်-၁၃၈၅၃)၊ အထက်တန်းရှေ့နေ(စဉ်-၅၇၆၅၂၅)
အမှတ်(၃၄၇)၊ ဓလေ့ရံလမ်း၊ (၇)ရပ်ကွက်၊ ဒဂုံတောင်၊ မလေးရံလမ်း၊ လှိုင်မြို့နယ်။
ဖုန်း-၀၉-၄၂၀၀၃၇၂၂ ၀၉-၇၆၇၇၆၂၂၄



ကန့်ကွက်နိုင်ကြောင်းအများသိစေရန်ကြေညာခြင်း

ရန်ကုန်တိုင်းဒေသကြီး၊ မင်္ဂလာတောင်ညွန့်မြို့နယ်၊ ကန်/နောက်ရပ်ကွက်၊ ၈၇-လမ်း၊ အမှတ်-၃၃ ရှိ ဟောင်ကောင်ရင်ခွဲတိုက်၏ ခေါင်းရင်းခြေ(၃၉၁၃၄၅)ရပ်ကွက်၊ ၈၇-လမ်း၊ အမှတ်-၃၃ ရှိ ဟောင်ကောင်ရင်ခွဲတိုက်၏ ခေါင်းရင်းခြေ(၃၉၁၃၄၅)ကွယ်လွန်၏ တရားဝင် အမွေဆက်ခံခွင့်ရှိသူ ခန်း ခေါ်မုမ္မချို(၉)ခေါ်အေးအေးအောင်(၁၂/မဂတ(နိုင်)၀၂၆၆)မှ တရားဝင်လက်ရှိပိုင်ဆိုင်ပိုး လွှဲပြောင်းရောင်းချပိုင်ခွင့်ရှိကြောင်း ဖြတ်ဟဝန်ခံ၍ ရောင်းချရန်ကမ်းလှမ်းရာ ကျွန်ုပ်တို့၏မိတ်ဆွေဖြစ်သူမှ ဝယ်ယူရန် အရောင်းအဝယ်ပြုလုပ်သည့် တာရိုးငွေ၏ တစ်စိတ်တဝေကို စရန်ငွေအဖြစ် ပေးချေထားပြီးဖြစ်ပါသည်။ သို့ဖြစ်ရာ ကန့်ကွက်လိုသူများရှိပါက ဤကြော်ငြာပါသည့်နေ့မှစ၍ (၇)ရက်အတွင်း ပိုင်ဆိုင်မှုအထောက်အထား(မူရင်း)များနှင့်တကွ ကျွန်ုပ်တို့ထံသို့ လာရောက်ကန့်ကွက်နိုင်ပါကြောင်းနှင့် သတ်မှတ်ရက် ကျော်လွန်ပါက အရောင်းအဝယ်အား ပြီးမြောက်သည်အထိ ဥပဒေနှင့်အညီ ဆက်လက်ဆောင်ရွက်သွားတော့မည်ဖြစ်ကြောင်း အများသိစေရန် ကြေညာအပ်ပါသည်။

လွှဲအပ်ညွှန်ကြားချက်အရ -
ဦးမိုင်းပြည်ဖြိုး(LL.B) **ခေါ်ချိုသဥဿေး(LLB,D.B.L)** **ဦးစိုးအောင်ဖြိုး(LL.B)**
(စဉ်-၂၀၁၀၇) **(စဉ်-၂၀၁၀၆)** **(စဉ်-၃၆၆၃၆)**
တရားလွှတ်တော်ရှေ့နေများ **အထက်တန်းရှေ့နေ**
အမှတ်(၂၉)၊ (၀ထ၀)၊ ဥဂုလမ်းအထက်၊ (၃)ရပ်ကွက်၊ ကျောက်တံတားမြို့နယ်၊ ရန်ကုန်တိုင်းဒေသကြီး။
ဖုန်း-၀၉-၄၂၀၃၉၉၇ ၀၉-၄၅၀၇၂၈၄၄

အများသိစေရန်ကြေညာခြင်း

ရန်ကုန်တိုင်းဒေသကြီး၊ ရွှေပြည်သာမြို့နယ်၊ (၈)ရပ်ကွက်၊ ညောင်ရမ်း(၄)လမ်း၊ အမှတ်(၄၉၄/က)နေ ဦးဒိုင့်ဆောင်း(ဂ/ကပဟန(နိုင်)၀၀၅၁၀၉၇)နှင့် ခေါ်ရီရီချို(ဂ/ကပဟ(နိုင်)၀၁၉၇၄၄)တို့၏ လွှဲအပ်ညွှန်ကြားချက်အရ အောက်ပါ အတိုင်း ကြေညာအပ်ပါသည်-

ကျွန်ုပ်၏ဖိတ်ခေါ်ဆွေ ဦးမြင့်အောင်မှာ မြန်မာတိုင်းရင်းဆေးဆရာဖြစ်ပြီး ဇနီးခေါ်ရီရီချိုတို့မှာ ကောင်းမွန်သောဂုဏ်သတင်းဖြင့် ဂုဏ်သိက္ခာညှိုးနွမ်းစေခြင်း မျိုးမရှိသော်လည်း ကောင်းမွန်သောဂုဏ်သတင်းဖြင့် ဂုဏ်သိက္ခာညှိုးနွမ်းစေခြင်း မျိုးမရှိသော်လည်းကောင်း၊ ဦးမြင့်အောင်မှာ မြန်မာတိုင်းရင်းဆေးဆရာဖြစ်ပြီး ဇနီးခေါ်ရီရီချိုတို့မှာ

ကန့်ကွက်နိုင်ပါသည်

ရန်ကုန်တိုင်းဒေသကြီး၊ တောင်ဥက္ကလာပမြို့နယ်၊ (၇)ရပ်ကွက်၊ မင်းခဲကျွန်စာလမ်းနှင့် မင်းရဲကျော်စွာ (၃)လမ်းဆောင့်၊ အမှတ်(၅၀၃/က+ခ)ဟူသောတွင်သည့် မြေကွက်ပေါ်ရှိ (၂)ခန်းတွဲ (၆ထပ်)အဆောက်အဦ၏ ခေါင်းရင်းခြမ်း(A)၊ ပဥမထပ်(၆)လွှာ၊ (အလျားဘူဝေးအနံ၄၇ပေ)၊ အကျယ်အဝန်းရှိ ရေမြေစုံတိုက်နှံး (၁)ခန်း အပါအဝင် အကျိုးခံစားနှင့်အရပ်ရပ်ကို အရောင်းအဝယ်ကတိစာချုပ်ဖြင့် လက်ရှိဝယ်ယူပိုင်ဆိုင်ထားသူ ဒေါ်ဂျမ်း(၁၀/ကထန(နိုင်)၀၇၈၃၁၈၅၂ ဟူသော ဤသို့ပြောဆိုလာရာ ကျွန်ုပ်တို့၏မိတ်ဆွေဖြစ်သူမှ အပြီးအပိုင်လွှဲပြောင်းဝယ်ယူရန် အတွက် စရန်ငွေအချို့ကို ပေးချေထားပြီးဖြစ်ပါသည်။ ၎င်းအရောင်းအဝယ်ကို ကန့်ကွက်လိုပါက ခိုင်လုံသော စာရွက်စာတမ်းအထောက်အထားမူရင်းများဖြင့် ဤကြော်ငြာပါသည့်နေ့မှစ၍ (၇)ရက်အတွင်း ကျွန်ုပ်တို့ထံသို့ လူကိုယ်တိုင် လာရောက်ကန့်ကွက်နိုင်ပါသည်။ သတ်မှတ်ရက်အတွင်း ကန့်ကွက်ချက်သို့မရှိပါက အရောင်းအဝယ်ကို ပြီးဆုံးသည်အထိ ဥပဒေနှင့်အညီ ဆက်လက်ဆောင်ရွက်သွားမည်ဖြစ်ကြောင်း အများသိစေရန် ကြေညာအပ်ပါသည်။

လွှဲအပ်ညှိနှိုင်းများချက်အရ–

ဦးမောင်မောင်ချစ်(စလင်း) LL.B	**ဒေါ်မိုးယုနွယ်**
တရားလွှတ်တော်ရှေ့နေ(စဉ်-၇၇၄၇)	**တရားလွှတ်တော်ရှေ့နေ(စဉ်- ၁၃၉၂၄)**
Ph: 09-954280932	**LL.B, D.B.L, D.I.L, D.M.L,**
အမှတ်(၈၁)၊ တာကော်း(၇)လမ်း၊	**WIPO(Switzerland)**
(၇)ရပ်ကွက်၊ တောင်ဥက္ကလာပမြို့နယ်၊	**Ph: 09-420080932, 09-983837110**

"ကန့်ကွက်နိုင်ပါကြောင်းကြော်ငြာ"

ရန်ကုန်တိုင်းဒေသကြီး၊ တောင်ဥက္ကလာပမြို့နယ်၊ မြေတိုင်းရပ်ကွက် အမှတ်–၁၂၊ မြေကွက်အမှတ်–၂၉၅/က၊ ဧရိယာ–၀.၀၂၄၈၊ မြေကွက်တည်ရာ နေရာအမှတ်–၂၉၅/က၊ မြင်ကွင်း(၂၂)လမ်း၊ (၁)ရပ်ကွက်၊ တောင်ဥက္ကလာပမြို့နယ်၊ ဦးစီးလွှိုင်း(၁၂/ဥကတ(နိုင်)၀၁၃၃၄၄)အမည်ပေါက် နှစ်(၆၀)ဂရန်နှင့်မြေအား အမည်ပေါက် ဦးစီးလွှိုင်းမြေကွက်အား ဦးစီးလွှိုင်း(ခင်ပွန်း)ကွယ်လွန်သဖြင့် ဒေါ်စောသန်း(၁၂/ဥကတ(နိုင်)၀၂၃၃၄၄) မှ တစ်ဦးတည်းသောဇနီးတော်စပ်ကြောင်း ကျမ်းကျိန်လွှာအမှတ်–၂၄၁၈/၂၀၂၃(၂–၂–၂၀၂၃)၊ ထောက်ခံကျမ်းကျိန်လွှာ(၂)စောင်၊ ဂရန်နှင့်၎င်း ကတိ၊ သေစာရင်း၊ အိမ်ထောင်စုစာရင်း၊ ဝန်ခံထောင်စုတို့တင်ပြ၍ ပိုင်ဆိုင်ကြောင်းစာချုပ် ချုပ်ဆိုရန် မြေပုံကူးလျှောက်ထားလာမှုအပေါ် တရားဝင်ခိုင်လုံသောအထောက်အထားများဖြင့် ဤကြော်ငြာပါသည့်နေ့မှစ၍ (၇)ရက်အတွင်း ကန့်ကွက်နိုင်ပါကြောင်းနှင့် ကန့်ကွက်မှုမရှိပါက လုပ်ထုံးလုပ်နည်းအတိုင်း ဆက်လက်ဆောင်ရွက်ပေးမည်ဖြစ်ပါကြောင်း အသိပေး ကြေညာအပ်ပါသည်။

ဌာနမှူး(ဒုတိယညွှန်ကြားရေးမှူးချုပ်)(ကိုယ်စား)
မြို့ပြစီမံကိန်းနှင့်မြေစီမံခန့်ခွဲရေးဌာန၊
ရန်ကုန်မြို့တော်စည်ပင်သာယာရေးကော်မတီ

ကုန်အမှတ်တံဆိပ်အသိပေးကြေညာခြင်း

မန္တလေးတိုင်းဒေသကြီး၊ ပြင်ဦးလွင်မြို့နယ်၊ ရပ်ကွက်(ကြီး-(၆)၊ သီရိမြို့ငြိမ်းလမ်း၊ အမှတ်–၆(၃၁)တွင် နေထိုင်သော ဦးခုံရဲဇင် (မှတ်ပုံတင် အမှတ်–၉/မရမ(နိုင်)၀၉၂၁၆၂)သည် မန္တလေးမြို့တော်စာချုပ်စာတမ်း မှတ်ပုံတင်ရုံးသို့ အောက်ဖော်ပြပါ **Oway Coffee (အိုးဝေကော်ဖီ)**ကို (၁၉–၁၂–၂၀၁၈)ရက်နေ့တွင် ၂၀၁၈ ခုနှစ်အတွက် နံပါတ်–၃၅၆၂ ဖြစ်သည့် စာအုပ်နံပါတ်(၄)၊ အတွဲနံပါတ်–၄၂၉၊ စာမျက်နှာနံပါတ်–၂၉/၃၂ ဖြင့် ကုန်အမှတ်တံဆိပ် မှတ်ပုံတင်ကြေညာစာတမ်းစာချုပ်ကို မှတ်ပုံတင်ထားပြီးဖြစ်ပါသည်။ ထို့အပြင် ပြည်ထောင်စုသမ္မတမြန်မာနိုင်ငံတော်အစိုးရ၏ စီးပွားရေးနှင့်ကူးသန်းရောင်းဝယ်ရေးဝန်ကြီးဌာန၊ မူပိုင်ခွင့်ဦးစီးဌာနတွင် အောက်ဖော်ပြပါ **Oway Coffee (အိုးဝေကော်ဖီ)** အမှတ်တံဆိပ်ကို လျှောက်လွှာအမှတ်–T/2023/005755 ဖြင့် လျှောက်ထားခဲ့ပြီး အဆိုပါအမှတ်တံဆိပ် အမည်အမှတ်အသား၏ ပိုင်ရှင်ဖြစ်ပါသည်–

Application No.T/2023/005755

အထက်ဖော်ပြပါ **Oway Coffee (အိုးဝေကော်ဖီ)** အမည်အမှတ်အသားဖြင့် ပြင်ဦးလွင်ဒေသထွက် Arabica ကော်ဖီစေ့ကို အခြေခံပြီး ထုတ်လုပ်ထားသည့် အသင့်ဖျော်ကော်ဖီများအပြင် Pure 100% Arabica ကော်ဖီမှုန့်များကို ထုတ်လုပ်၍ မြန်မာနိုင်ငံတစ်ဝန်းလုံးသို့ လက်လီလက်ကား ဖြန့်ဖြူးရောင်းချလျက်ရှိပါသည်။

သို့ဖြစ်ပါ၍ အဆိုပါ **Oway Coffee (အိုးဝေကော်ဖီ)** အမှတ်တံဆိပ်နှင့်တူညီခြင်း၊ ဆင်တူယိုးမှားဖြစ်စေခြင်း သို့မဟုတ် အများပြည်သူအား ထင်ယောင်ထင်မှားဖြစ်စေနိုင်ခြင်းရှိသော အမည်၊ စာသား၊ အမှတ်အသား၊ ပုံစံဒီဇိုင်း သို့မဟုတ် အခြားဆင်တူသည့် အမည်အမှတ်အသား တစ်ရပ်ရပ်ကို မိုဒြမ်းတုပပြုလုပ်ခြင်း၊ အသုံးပြုခြင်း၊ ရောင်းချခြင်း၊ ဖြန့်ဖြူးခြင်းနှင့် အခြားနည်းလမ်းတစ်ရပ်ရပ်ဖြင့် အသုံးချဆောင်ရွက်ခြင်းတို့ကို မပြုလုပ်ကြပါရန် အများပြည်သူသိရှိစေရန် အသိပေးကာမြစ်ဖော်ကြေညာအပ်ပါသည်။ အကယ်၍ ဖြင့်မြင်တုပ သုံးစွဲခဲ့သည်ရှိသော် တည်ဆဲဥပဒေများနှင့်အညီ အရေးယူဆောင်ရွက်သွားမည်ဖြစ်ကြောင်း အများသိစေရန် သတိပေးကြေညာအပ်ပါသည်။

ဦးခဲ့ဝင်းထိုက် (စဉ် – ၁၀၆၄၇)
B.Sc (Geol), M.P.A, M.A (Business Law),
H.G.P, PG.D.L, LL.B, LL.M (Civil Law),
D.M.A, D.A.Psy, D.A.E, D.I.R,
D.B.L, D.M.L, D.I.L, D.I.P.L,
DLP (WIPO) (101, 201, 301, 302, 317, 450)
ဒေါ်ခင်ဇျိုးကြည် (စဉ် – ၁၀၇၁၂) ဒေါ်သစ်စုဝေ (စဉ်-၁၃၇၄၉)
LL.B, D.B.L, D.I.L,D.M.L D.I.P.L LL.B, D.B.L, D.M.L
တရားလွှတ်တော်ရှေ့နေများ
အမှတ်–၄၅၂(စီ)၊ ဒုတိယထပ်၊ လမ်း–၅၀(အောက်ဘလောက်)၊
ဗိုလ်တထောင်မြို့နယ်၊ ရန်ကုန်မြို့။
ဖုန်း–၀၉–၅၁၄၉၉၄၂၂ ၀၁၈၆၁၀၂၇၅၊ ၀၁၈၂၀၁၀၄၄၀

ကန့်ကွက်နိုင်ကြောင်း အများသိစေရန် ကြေညာခြင်း

ရန်ကုန်တိုင်းဒေသကြီး၊ မြောက်ဥက္ကလာပမြို့နယ်၊ နယ်နိမိတ်(၁၄)လမ်း၊ မြေတိုင်းရပ်ကွက်အမှတ်(၀)၊ မြေကွက်အမှတ်–၇၆၃ ၊ အကျယ်အဝန်း(၄၀×၆၀)ပေရှိ နှစ်(၆၀)ဂရန်မြေကွက်နှင့် ယင်းမြေကွက်ပေါ်တွင် ဆောက်လုပ်ထားသည့် အဆောက်အဦတို့ကို ဦးကျော်သူရိုး(၁၂/ဥကမ(နိုင်)၁၉၈၅၉၁၀)ထံမှ ကျွန်ုပ်၏ မိတ်ဆွေက အပြီးအပိုင်ဝယ်ယူရန်အတွက် စရန်ငွေ တစ်စိတ်တစ်ဝေသကို ပေးချေထားပြီးဖြစ်ကြောင်း ဤအရောင်းအဝယ်အား ကန့်ကွက်လိုပါက ဤသတင်းစာကြေညာချက်ပါရှိသည့်နေ့မှစ၍ (၇)ရက်အတွင်း ကျွန်ုပ်ထံသို့ အထောက်အထား မူရင်းများနှင့်တကွ လာရောက်ကန့်ကွက်နိုင်ပါသည်။ အကယ်၍ သတ်မှတ်ရက်အတွင်း ကန့်ကွက်မှုမရှိပါက အရောင်းအဝယ်ကို ဥပဒေနှင့်အညီ ဆက်လက်ဆောင်ရွက်သွားမည်ဖြစ်ပါကြောင်း ကြေညာအပ်ပါသည်။

လွှဲအပ်ညှိနှိုင်းများချက်အရ–

ဦးစောဝဏ္ဏ(LL.B)	**ဦးဝေမင်းထက်(LL.B**
အထက်တန်းရှေ့နေ(စဉ်-၄၄၂၄)	**အထက်တန်းရှေ့နေ (စဉ်-၅၆၃၈၅)**
အမှတ်–၅၁(က)၊ အနေအိမ်(၂)လမ်း၊ သာဝကထပ်မြို့နယ်၊ ရန်ကုန်မြို့။	
ဖုန်း–၀၉–၄၂၈၁၀၀၀၈၊ ၀၉–၄၂၀၁၉၁၀၃	

"အများသိစေရန်ကြေညာခြင်း"

ရန်ကုန်တိုင်းဒေသကြီး၊ မြောက်ဥက္ကလာပမြို့နယ်၊ (၈)ရပ်ကွက်၊ ဥဒ္ဓနာ(၆) လမ်း၊ အမှတ်(၁၈၀)နေရာ ဒေါ်ဝင်းဝင်းနွယ်(၁/ဥကမ(နိုင်)၂၅၂၀၁၁)၊ ဦးဌေးဝင်း(၁/ဥကမ(နိုင်)၀၁၃၃၄၄)တို့ ပိုင်ဆိုင်သူ၏ လွှဲအပ်ချက်အရ အောက်ပါအတိုင်း အများသိစေရန် အသိပေး ကြေညာအပ်ပါသည်–

ဒေါ်ဝင်းဝင်းနွယ်သည် ဒေါ်သန်းသန်းအေး(၁/ဥကမ(နိုင်)၁၁၁၃၂၂) ကိုငေါသူထံမှ အမှတ်(၁၈၀ ၇ ၂)၊ ဥဒ္ဓနာ(၆)လမ်း၊ (၈)ရပ်ကွက်၊ မြောက်ဥက္ကလာပမြို့နယ်၊ ရန်ကုန်တိုင်းဒေသကြီးရှိ အလျား(၁၀)ပေ၊အနံ(၆၀)ပေရှိ မြေကွက်အား (၁၇–၁၁–၂၀၂၃)ရေ့နှစ်ပါ "နှစ်ဦးသဘောတူ အိမ်နှင့်မြေ အပြီးအပိုင်အရောင်းအဝယ်ကတိစာချုပ်"ကို သက်သေများရေးမှောက်တွင် ချုပ်ဆိုထယ်ယူခဲ့ပြီး စာရွက်စာတမ်းများနှင့် အိမ်မြေတို့ကို ဝယ်ယူလက်ရောက်ရရှိ ပိုင်ဆိုင်ထားပြီး ဖြစ်သည့်အတွက် ယင်းအိမ်မြေနှင့်ပတ်သက်၍ ပိုင်ရေးဆိုင်ခွင့် ကိစ္စရပ်များ အားလုံးသည် ကျွန်ုပ်၏မိတ်ဆွေ ဒေါ်ဝင်းဝင်းနွယ် တစ်ဦးတည်းသာလျှင် ပိုင်ဆိုင် အကျိုးခံစားခွင့်ရှိပြီး အခြားမည်သူ တစ်ဦးတစ်ယောက်နှင့်မျှ သက်ဆိုင်ခြင်း မရှိကြောင်း အများသိစေရန် ကြေညာအပ်ပါသည်။

ဒေါ်ဝင်းဝင်းနွယ်၏ လွှဲအပ်ချက်အရ–
ဒေါ်သင်းနွယ်အောင်(LL.B)
အထက်တန်းရှေ့နေ(စဉ်-၅၆၃၆၀)
အမှတ်(၈၈/၂၀၁)၊ သုမဂ္ဂလာမိုး၊မကြီး၊ (၈)ရပ်ကွက်၊ မြောက်ဥက္ကလာပမြို့နယ်၊
ရန်ကုန်တိုင်းဒေသကြီး။ ဖုန်း–၀၉–၄၂၀၄၁၀၇၄

ငြင်းချက်ထုတ်ရန်သမ္မန်စာ (တရားမကျင့်ထုံးဥပဒေအမိန့် – ၅၊ နည်းဥပဒေ ၂၀) ပေါင်မြို့နယ်တရားရုံး

၂၀၂၆ ခုနှစ်၊ တရားမကြီးမှုအမှတ် – ၄၇

မအိမွင်ငြိမ့်	နှင့်	ကိုအောင်မင်းထွန်း
တရားလို		**တရားပြိုင်**

ပေါင်မြို့နယ်၊ ဖြူဘကျေးရွာတွင်နေ တရားပြိုင် ကိုအောင်မင်းထွန်း (ယခု နေရပ်လိပ်စာမသိ)သိစေရမည်။

သင့်အပေါ်၌ တရားလို မအိမွင်ငြိမ့်မှ "လင်မယားကွာရှင်းပြတ်စဲ၍ နှစ်ဦးပိုင်ဝစ္စည်း ခွဲဝေပေးလိုမှု" လျှောက်ထားစွဲဆိုထားသည်ဖြစ်၍ သင်ကိုယ်တိုင်ဖြစ်စေ သို့တည်းမဟုတ် ၎င်းအမှုနှင့်ဝပ်လျဉ်း၍ အရေးကြီးသည့် စကားအရပ်ရပ်တို့ကို ချေပလြှာဆိုနိုင်သူ သင်၏ကိုယ်စားလှယ်ရုံးအွင့်အဓိန့် အရ ရှေ့နေနှင့်ဖြစ်စေ သို့တည်းမဟုတ် ၎င်းအမှုနှင့်ဝပ်ဆိုင်သည့်အချက်များကို ချေပြောဆိုနိုင်သူ တစ်ဦးတစ်ယောက် ၎င်း၏ရှေ့နေနှင့်ပါဒြဖြစ်စေ ၂၀၂၆ ခုနှစ်၊ ဒီဇင်ဘာလ ၁၁ ရက် (၁၃၈၈ ခုနှစ်၊ နတ်တော်လဆန်း ၂ ရက်) မနွန်းမတည့်မီ (၁၀:၀၀) နာရီတွင် အထက်အမှုပေါ်ရေးသားပါရှိသူ တရားလို၏ စွဲဆိုချက်ကို ထုချေ ရှင်းလင်းရန် ရုံးတော်သို့ လာရောက်ရမည်။ ၎င်းအပြင် သင်သိစေရမည်မှာ အထက်ကဆိုသည့်ရက်တွင် သင်မလာရောက် ပျက်ကွက်ခဲ့လျှင် သင့်ကွယ်ရာတွင် ငြင်းချက်များကို ထုတ်ပေးလိမ့်မည်။ ၎င်းအပြင် တရားလို့က ကြည့်ရှုလိုသည့် စာရွက်စာတမ်းများနှင့် သင်က ထုချေတင်ပြအစီရှိပါလိုသည့် စာရွက်စာတမ်း အစရှိသည်တို့ကို သင်နှင့်အတူ ယူဆောင်လာရမည်။ သို့တည်းမဟုတ် သင်၏ကိုယ်စားလှယ်ရုံးကို ထည့်သွင်းပို့လိုက်ရမည်။ သင်က ထုချေလွှာ တင်သွင်းလိုလျှင် အမှုမဆိုင်မီ လေးရက်က တင်သွင်းရမည်။

၂၀၂၆ - ခုနှစ်၊ နိုဝင်ဘာလ ၁၆ ရက်နေ့တွင် ဤရုံးတော် တံဆိပ်ရိုက်နှိပ်၍ ကျွန်ုပ်လက်မှတ်ရေးထိုး ထုတ်ပေးလိုက်သည်။

(သန်းစိန်ဦး)
မြို့နယ်တရားသူကြီး
ပေါင်မြို့နယ်တရားရုံး

ငြင်းချက်ထုတ်ရန်သမ္မန်စာ (တရားမကျင့်ထုံးဥပဒေအမိန့် ၅၊ နည်းဥပဒေ ၁ နှင့် ၅) မင်္ဂလာဒုံမြို့နယ်တရားရုံးတော်

၂၀၂၆ ခုနှစ်၊ တရားမကြီးမှုအမှတ် ၁၃၀

ဒေါ်ကောသွယ်သွယ်အေး	နှင့်	ဦးသိန်းအောင်
တရားလို		**တရားပြိုင်**

ရန်ကုန်တိုင်းဒေသကြီး။ မင်္ဂလာဒုံမြို့နယ်၊ ပေါက်ကုန်းရပ်ကွက်၊ အိုင် (၁၁) ဂျိုးဖြူလမ်း၊ အမှတ်(-)၏ ဦးသိန်းအောင်သိစေရမည်။

သင့်အပေါ်၌ တရားလို ဒေါ်ကောသွယ်သွယ်အေးက **ပဋိညာဉ်စာချုပ်ပါ အတိုင်း မြေနှင့်အိမ်အား အပြီးအပိုင်အရောင်းအဝယ်ကတိစာချုပ်ချုပ်ဆို၍ မှတ်ပုံတင်ပေးစေလို့မူ** လျှောက်ထား စွဲဆိုသည်ဖြစ်၍ သင်ကိုယ်တိုင်ဖြစ်စေ (သို့တည်းမဟုတ်) ၎င်းအမှုနှင့်ဝပ်လျဉ်း၍ အရေးကြီးသည့် စကားအရပ်ရပ်တို့ကို ချေပလြှာဆိုနိုင်သူ သင်၏ကိုယ်စားလှယ်ရုံးဖြစ်စေ၊ သင့်ကိုယ်စား ရုံးတော် အခွင့်အဓိန့်အရ ရှေ့နေနှင့်ဖြစ်စေ သို့တည်းမဟုတ် ၎င်းအမှုနှင့်ဝပ်ဆိုင်သည့် အချက်များကို ချေပလြှာဆိုနိုင်သူ တစ်ဦးတစ်ယောက်ဖြစ်စေ၊ ၎င်းရှေ့နေ နှင့်ပြိုးဖြစ်စေ၊ **၂၀၂၆ ခုနှစ်၊ နိုဝင်ဘာလ (၂၅)ရက်၊ (၁၃၈၈ ခုနှစ်၊ တန်ဆောင်မုန်းလဆုတ် ၁ ရက်)၊ မွန်းမတည့်မီ (၁၀:၃၀)နာရီ**အချိန်တွင် အထက်အမှုပါပါသူ တရားလို၏ အဆိုလွှာကို ထုချေရှင်းလင်းရန် ရုံးတော်သို့ လာရောက်ရမည်။ ၎င်းပြင် အထက်ပါ နေ့ရက်တွင် သင်မလာရောက် ပျက်ကွက်ခဲ့လျှင် သင့်ကွယ်ကွယ်တွင် ငြင်းချက်များကို ထုတ်ပေးလိမ့်မည်။ ၎င်းပြင် တရားလို့က ကြည့်ရှုလိုသည့် (၁) လိုအပ်သောစာရွက်စာတမ်းများနှင့် သင်ကထုချေတင်ပြအစီပြုလိုသည့် စာချုပ်စာတမ်းအစရှိသည်တို့ကို သင်နှင့်အတူ ယူဆောင်လာရမည်။ သို့မဟုတ် သင့်ကိုယ်စားလှယ်ရုံးကို ထည့်သွင်းပို့လိုက်ရမည်။ သင်ကထုချေလွှာ တင်သွင်းလိုလျှင် အမှုမဆိုမီ လေးရက်က တင်သွင်းရမည်။

၂၀၂၆ ခုနှစ်၊ နိုဝင်ဘာလ ၁၂ ရက်နေ့ ဤရုံးတံဆိပ်ရိုက်နှိပ်၍ ကျွန်ုပ် လက်မှတ်ရေးထိုးထုတ်ပေးလိုက်သည်။

(ဝေဝင်ဦး)
မြို့နယ်တရားသူကြီး
မင်္ဂလာဒုံမြို့နယ်တရားရုံး

ကန့်ကွက်နိုင်ကြောင်း အများသိစေရန်

ရန်ကုန်တိုင်းဒေသကြီး၊ မြောက်ဥက္ကလာပမြို့နယ်၊ (၆)ရပ်ကွက်၊ ဥဒ္ဓနာ(၆) လမ်း၊ အမှတ်(၁၈၀)နေရာ ဒေါ်ဝင်းဝင်းနွယ်(၁/ဥကမ(နိုင်)၂၅၂၀၁၁)၊ ဦးဌေးဝင်း(၁/ဥကမ(နိုင်)၀၁၃၃၄၄)တို့ ပိုင်ဆိုင်သူ၏ လွှဲအပ်ချက်အရ အောက်ပါအတိုင်း အများသိစေရန် ကြေညာအပ်ပါသည်–

ဒေါ်ဝင်းဝင်းနွယ်သည် ဒေါ်သန်းသန်းအေး(၁/ဥကမ(နိုင်)၁၁၁၃၂၂) ကိုငေါသူထံမှ အမှတ်(၁၈၀ ၇ ၂)၊ ဥဒ္ဓနာ(၆)လမ်း၊ (၈)ရပ်ကွက်၊ မြောက်ဥက္ကလာပမြို့နယ်၊ ရန်ကုန်တိုင်းဒေသကြီးရှိ အလျား(၁၀)ပေ၊အနံ(၆၀)ပေရှိ မြေကွက်အား (၁၇–၁၁–၂၀၂၃)ရေ့နှစ်ပါ "နှစ်ဦးသဘောတူ အိမ်နှင့်မြေ အပြီးအပိုင်အရောင်းအဝယ်ကတိစာချုပ်"ကို သက်သေများရေးမှောက်တွင် ချုပ်ဆိုထယ်ယူခဲ့ပြီး စာရွက်စာတမ်းများနှင့် အိမ်မြေတို့ကို ဝယ်ယူလက်ရောက်ရရှိ ပိုင်ဆိုင်ထားပြီး ဖြစ်သည့်အတွက် ယင်းအိမ်မြေနှင့်ပတ်သက်၍ ပိုင်ရေးဆိုင်ခွင့် ကိစ္စရပ်များ အားလုံးသည် ကျွန်ုပ်၏မိတ်ဆွေ ဒေါ်ဝင်းဝင်းနွယ် တစ်ဦးတည်းသာလျှင် ပိုင်ဆိုင် အကျိုးခံစားခွင့်ရှိပြီး အခြားမည်သူ တစ်ဦးတစ်ယောက်နှင့်မျှ သက်ဆိုင်ခြင်း မရှိကြောင်း အများသိစေရန် ကြေညာအပ်ပါသည်။

ဒေါ်ဝင်းဝင်းနွယ်၏ လွှဲအပ်ချက်အရ–
ဒေါ်သင်းနွယ်အောင်(LL.B)
အထက်တန်းရှေ့နေ(စဉ်-၅၆၃၆၀)
အမှတ်(၈၈/၂၀၁)၊ သုမဂ္ဂလာမိုး၊မကြီး၊ (၈)ရပ်ကွက်၊ မြောက်ဥက္ကလာပမြို့နယ်၊
ရန်ကုန်တိုင်းဒေသကြီး။ ဖုန်း–၀၉–၄၂၀၄၁၀၇၄

ကန့်ကွက်နိုင်ကြောင်း အများသိစေရန်

ရန်ကုန်တိုင်းဒေသကြီး၊ ဒဂုံမြို့သစ်(မြောက်ပိုင်း)မြို့နယ်၊ (၄)ရပ်ကွက်၊ ဦးတင်အေးလမ်း၊ တိုက်အမှတ်(၉၉၇)၊ (၅)ထပ် ရင်ခွင်တိုက် ခဲ့တိုယထပ်၊ (B-2)ခေါင်းရင်းခြမ်း။ အကျယ်အဝန်း(၁၇ပေ×၅၀ပေ)ရှိ တိုက်ခန်းနှင့် ယင်းတိုက်ခန်းနှင့် ဆက်စပ်လျက်ရှိသော ရေးမီး အပါအဝင် အကျိုးခံစားခွင့် အရပ်ရပ်အားလုံးတို့အား ဦးမျိုးတင့်(၉/လဝန(နိုင်)၀၀၅၅၇၆)မှ လက်ရှိထား ပိုင်ဆိုင်ပြီး၊ ရောင်းချပိုင်ခွင့်ရှိကြောင်း ဝန်ခံကတိပြု၍ အပြီးအပိုင်လွှဲပြောင်း ရောင်းချရန် ကမ်းလှမ်းသဖြင့် ကျွန်ုပ်၏မိတ်ဆွေ ဒေါ်သင်းသင်းမြင့်(၁၂/ဥကမ(နိုင်)၀၁၃၃၄၄)မှ ဝယ်ရန်ရွေးချယ်ခဲ့ပြီး ဖြစ်သည်။ အဆိုပါ အရောင်းအဝယ်ကိစ္စနှင့်ပတ်သက်၍ ပိုင်ရေးဆိုင်ခွင့်ရှိသူ မည်သူမဆို ကန့်ကွက်လိုပါက ဤကြော်ငြာပါသည့်ရက်မှ (၇)ရက်အတွင်း ခိုင်လုံသော စာရွက်စာတမ်း(မူရင်း) အထောက်အထားများနှင့်တကွ ကျွန်ုပ်ထံလာရောက် ကန့်ကွက်နိုင်ပါသည်။ သတ်မှတ်ရက်အတွင်း ကန့်ကွက်မည့်သူမရှိပါက ဤအရောင်းအဝယ်အား ဥပဒေနှင့်အညီ ဆက်လက်ဆောင်ရွက်သွားမည်ဖြစ်ကြောင်း အများသိစေရန် ကြေညာအပ်ပါသည်။

လွှဲအပ်ညှိနှိုင်းများချက်အရ
ဒေါ်မေလာသန်းမြင့် (LL.B, WIPO) (Switzerland) တရားလွှတ်တော်ရှေ့နေ (စဉ်-၁၈၂၇၅)
အမှတ်(၅၁)၊ အနောရထာ(၁၀)လမ်း၊ (၁၃)ရပ်ကွက်၊ တောင်ဥက္ကလာပမြို့နယ်၊ ရန်ကုန်မြို့။
ဖုန်း–၀၉–၂၅၄၀၇၀၁၈၀၊ ၀၉–၇၉၂၁၁၉၀၃



"အများသိစေရန် ကြေညာခြင်း"

ကျွန်ုပ်၏မိတ်ဆွေဖြစ်သူ ဒေါ်သင်းနွယ်(၁၂/ဗဟန(နိုင်)၁၀၁၆၆၀)၏ လွှဲအပ်ညှိနှိုင်းများချက်အရ အများသိစေရန် ကြေညာအပ်သည်မှာ –

ကျွန်ုပ်၏မိတ်ဆွေဖြစ်သူ ဒေါ်သင်းနွယ်(၁၂/ဗဟန(နိုင်)၁၀၁၆၆၀)နှင့် ဦးဝေမျိုးသူ(၁/ရကန(နိုင်)၀၁၄၄၉၉)တို့သည် (၂၀၁၅)ခုနှစ်က အကြင်နာဝင်းမယား အဖြစ် အတူတကွ ပေါင်းသင်းနေထိုင်ခဲ့ကြပါသည်။ လွန်ခဲ့သော ၂၀၁၉ ခုနှစ်၊ ဧပြီလခန့်မှစ၍ ဦးဝေမျိုးသူနှင့်ဒေါ်သင်းနွယ်တို့သည် စိတ်သဘောထားချင်း တိုက်ဆိုင်မှုမရှိသောကြောင့် အကြင်နာဝင်းမယားအဖြစ် အတူတကွပေါင်းသင်း နေထိုင်ခဲ့ကြခြင်းမရှိတော့ သီးခြားစီနေထိုင်ခဲ့ကြသည့်အပြင် ဦးဝေမျိုးသူအနေဖြင့် ဒေါ်သင်းနွယ်အပေါ် မည်သည့် အဆက်အသွယ်၊ အထောက်အပံ့မျှ ပြုလုပ်ခဲ့ခြင်း လုံးဝမရှိခဲ့ပါ။ ထို့ကြောင့် ဒေါ်သင်းနွယ်အနေဖြင့် ယနေ့အချိန်မှစ၍ ဦးဝေမျိုးသူ နှင့်လင်ဝန်းမယားနှစ်ဦး ပြတ်စဲပဋိညာဉ်အတိုင်း ဦးဝေမျိုးသူနှင့် ပတ်သက်သမျှသော ငွေကြေးကိစ္စအပါအဝင် မည်သည့် လူမှုရေးကိစ္စအဝဝကိုမျှ ကျွန်ုပ်၏မိတ်ဆွေ ဒေါ်သင်းနွယ်နှင့်လုံးဝသက်ဆိုင်ခြင်းမရှိပါကြောင်းနှင့် တာဝန်ယူ ဖြေရှင်းပေးမည်မဟုတ်ကြောင်း အများသိစေရန် အသိပေးကြေညာအပ်ပါသည်။

လွှဲအပ်ညှိနှိုင်းများချက်အရ
ဦးကြည်စိုးထွန်း (LL.B)
တရားလွှတ်တော်ရှေ့နေ(စဉ်-၁၅၄၉၄)
တိုက်အမှတ်(၁၀/ဘ)၊ ပထမထပ်၊ အဓိပတိလမ်း၊ ၃၅-လမ်း၊
ကျောက်တံတားမြို့နယ်၊ ရန်ကုန်မြို့။ ဖုန်း–၀၉–၂၅၀၀၃၃၀၃

ငြင်းချက်ထုတ်ရန်ဆင့်စာ (တရားမကျင့်ထုံးဥပဒေအမိန့် ၅၊ နည်းဥပဒေ ၂၀) လှည်းကူးမြို့နယ်တရားရုံးတော်

၂၀၂၆ ခုနှစ်၊ တရားမကြီးမှုအမှတ် ၃၃၉

ဒေါ်အိအိခိုင်	နှင့်	ဒေါ်ဇေဝေသက်
တရားလို		**တရားပြိုင်**

လှည်းကူးမြို့၊ မအူကျေးရွာ(တောင်ပိုင်း)ရပ်ကွေ ဒေါ်ဇေဝေသက် (ယခု နေရပ်လိပ်စာ သိရှိခြင်းမရှိသူ) သိစေရမည်။

သင့်အပေါ်၌ တရားလို့က အိမ်နှင့်မြေတစ်ဖိုးကြေးမျိုပိသိန်း(၅၀)နှင့် နှစ်နှစ်ကြေးငွေတိုသိန်း(၂၀)၊ စုစုပေါင်းကျပ်သိန်း(၇၀)ရလိုက်ကြောင်းနှင့် လျှောက် ထားစွဲဆိုသည်ဖြစ်၍ သင်ကိုယ်တိုင်ဖြစ်စေ၊ ၎င်းအမှုနှင့်စပ်လျဉ်း၍ အရေးကြီး သည့် စကားအရပ်ရပ်တို့ကို ချေပလြှာဆိုနိုင်သူ ကိုယ်စားလှယ်နှင့်ဖြစ်စေ၊ ရှေ့နေ နှင့်ဖြစ်စေ၊ ၂၀၂၆ ခုနှစ်၊ ဒီဇင်ဘာလ ၃ ရက်၊ (၁၃၈၈ ခုနှစ်၊ နတ်တော်လဆန်း ၉ ရက်) နေ့မွန်းမတည့်မီ (၁၀:၀၀) နာရီအချိန်တွင် အထက်အမှုပါပါသူ တရားလို၏ အဆိုလွှာကို ထုချေရှင်းလင်းရန် ရုံးတော်သို့လာရောက်ရမည်။ ၎င်းပြင် အထက်ပါ နေ့ရက်တွင် သင်မလာရောက် ပျက်ကွက်ခဲ့လျှင် သင့်မျက်ကွယ်တွင် ငြင်းချက် များကို ထုတ်ပေးလိမ့်မည်။ ၎င်းပြင် တရားလို့က ကြည့်ရှုလိုသည့် (၁) လိုအပ် သောစာရွက်စာတမ်းများနှင့် သင်ကထုချေတင်ပြအစီပြုလိုသည့် စာချုပ် စာတမ်းအစရှိသည်တို့ကို သင်နှင့်အတူ ယူဆောင်လာရမည်။ သို့မဟုတ် သင့် ကိုယ်စားလှယ်ရုံးကို ထည့်သွင်းပို့လိုက်ရမည်။ သင်ကထုချေလွှာ တင်သွင်းလိုလျှင် အမှုမဆိုမီ လေးရက်က တင်သွင်းရမည်။

၂၀၂၆ ခုနှစ်၊ နိုဝင်ဘာလ ၁၂ ရက်နေ့ ဤရုံးတံဆိပ်ရိုက်နှိပ်၍ ကျွန်ုပ် လက်မှတ်ရေးထိုးထုတ်ပေးလိုက်သည်။

(ဓင်းသိမ်းကျော်)
ဒုတိယမြို့နယ်တရားသူကြီး
လှည်းကူးမြို့နယ်တရားရုံး

စာအုပ်စာပေ လူမိတ်

ကန့်ကွက်နိုင်ကြောင်းကြော်ငြာ

လွိုင်သာယာမြို့နယ်၊မြေတိုင်းရပ်ကွက်အမှတ်-၃/ငန(နေဝင်း)၊မြေကွက်အမှတ် ၅၂၈၊ခရိယာ(၀.၀၈၃)ဧကအပေါ်မြေကွက်တည်နေရာအမှတ်-၁၉/၁၄၊(၆)ရပ်ကွက်နေဝင်းအိမ်ရာလွိုင်သာယာမြို့နယ်၊ဦးသိန်းဟန်(ခ)ဦးသောင်းဟန်(၁၂/လဃတ(နိုင်)၀၁၃၄၅၅)ကိုယ်တိုင်မှမိုင်ဦးသားစိစစ်ရေးကတ်ပါမူစံမူများ၌ကြွေးကြော်သောအကောက်ထားရေးတာဝန်ခံဦးလှမောင်ဝေ၏ဝန်ထမ်းများဖြင့်ဤကြော်ငြာပါသည့်မှေးစရှင်(၇)ရက်အတွင်းကန့်ကွက်နိုင်ပါကြောင်းနှင့်ကန့်ကွက်မှုမရှိပါကလုပ်ထုံးလုပ်နည်းအတိုင်းဆက်လက်ဆောင်ရွက်ပေးမည်ဖြစ်ပါကြောင်းအသိပေးကြေညာအပ်ပါသည်။ ဌာနမှူး(ဒုတိယညွှန်ကြားရေးမှူးချုပ်)

မြို့ပြမြေစီမံခန့်ခွဲမှုဌာန၊ဂန့်ကုန်မြို့တော်စည်ပင်သာယာရေးကော်မတီ

ကန့်ကွက်နိုင်ကြောင်းကြော်ငြာ

အင်းစိမ်းမြို့နယ်၊မြေတိုင်းရပ်ကွက်အမှတ်-၆၊သစ်(ဂ)၊မြေကွက်အမှတ်-၁၄၅/၆၊ခရိယာ(၁၂၀၀)ပေ/(၀.၀၂၈)ဧကအပေါ်မြေကွက်တည်နေရာအမှတ်-၁၄၅/၆၊ရွေ(၂)လမ်း၊မြို့သစ်(၇)ရပ်ကွက်၊အင်းစိမ်းမြို့နယ်၊ဒေါ်ခင်မေ(၁၂/အစန(နိုင်)၀၁၃၂၄၄)အမည်ခံပါဝင်ပိုင်ဆိုင်သည့်ဒုတိယအကြိမ်ပေါက်-ဒေါ်ခင်မေ(မိခင်)သည်(၁၉-၆-၂၀၁၈)ရက်နေ့တွင်လည်းကောင်း၊ဦးတင်ရွှေ(ဖခင်)သည်(၃၀-၄-၂၀၂၂)ရက်နေ့တွင်လည်းကောင်း၊အသီးသီးကွယ်လွန်ခဲ့သဖြင့်(၁)ဒေါ်အေးအေးမာ(၁၂/အစန(နိုင်)၀၁၃၀၁၅)၊(၂)ဒေါ်သိပ်ိတင်(၁၂/အစန(နိုင်)၀၁၃၀၁၆)တို့မှသော်၊အရင်းများတော်မဝင်ကြောင်း၊ဖိတ်ကြားခြင်းမရှိပါကြောင်း၊ဒုတိယအကြိမ်ပေါက်အဖြစ်(၂)ဦးကို သာမမှတ်ပုံတင်အမှတ်(၁၂/ကမတ(နိုင်)၀၁၇၀၂၃၂)၊ဦးတင်မောင်ဝင်း(၁၂/ကမတ(နိုင်)၀၁၇၀၂၃၂)၊ဒေါ်အေးအေးမာ(၁၂/အစန(နိုင်)၀၁၃၀၁၆)တို့မှသော်၊အရင်းများတော်မဝင်ကြောင်း၊ဖိတ်ကြားခြင်းမရှိပါကြောင်း၊ဒုတိယအကြိမ်ပေါက်အဖြစ်(၂)ဦးကို သာမမှတ်ပုံတင်အမှတ်(၁၂/ရနက(နိုင်)၀၁၇၀၃၃၃)၊(၂)ဒေါ်သိပ်ိတင်(၁၂/ရနက(နိုင်)၀၁၇၀၃၃၃)တို့မှသော်၊အရင်းများတော်မဝင်ကြောင်း၊ဖိတ်ကြားခြင်းမရှိပါကြောင်း၊ဒုတိယအကြိမ်ပေါက်အဖြစ်(၂)ဦးကို သာမမှတ်ပုံတင်အမှတ်(၁၂/ကမတ(နိုင်)၀၁၇၀၃၃၃)၊(၂)ဒေါ်ခင်မေ(၁၂/ကမတ

❖ နိုင်ငံတော် ရှေသီးဖို့ ကုန်ထုတ်လုပ်မှု အားပေးစို့။

❖ နိုင်ငံတော် ဖွံ့ဖြိုးဖို့ ပညာရေးကို အားပေးစို့။

❖ နိုင်ငံတော် သာယာဖို့ သဘာဝပတ်ဝန်းကျင် ထိန်းကြစို့။



ရန်ကုန်တိုင်းဒေသကြီးအတွင်းရှိ သတ်မှတ်သိုလှောင်ရုံများတွင် အရန်ဆန်များ သိုလှောင်ထားရှိ

ရန်ကုန် နိုဝင်ဘာ ၁၈

အယ်လ်နီညိုသဘာဝဖြစ်စဉ်များကြောင့် ရာသီဥတုပြောင်းလဲမှုဖြစ်ပေါ်လာပြီး နိုင်ငံတော်အတွင်း စားနပ်ရိက္ခာများအရေးပေါ်လိုအပ်ချိန်တွင် သုံးစွဲနိုင်ရန် နိုင်ငံတော်အနေဖြင့် အရန်ဆန်စုဆောင်းရေး စီစဉ်ဆောင်ရွက်လျက်ရှိရာ ရန်ကုန်တိုင်းဒေသကြီးအတွင်းရှိ သတ်မှတ်သိုလှောင်ရုံများတွင် အရန်ဆန်များ သိုလှောင်ထားရှိကြောင်း သိရသည်။

စာမျက်နှာ ၁၉ ကော်လံ ၁ သို့ ✻

အွန်လိုင်းလိမ်လည်လောင်းကစားမှု ကျူးလွန်လုပ်ကိုင်ရန် တရားမဝင်နယ်စပ်ဖြတ်ကျော်ဝင်ရောက်ခဲ့သည့် တရုတ်နိုင်ငံသားများအား လဲချမြို့နယ် ဝမ်ဆန့်ကျေးရွာအနီး၌ လက်နက်၊ ခဲယမ်းများ၊ လုပ်ငန်းသုံးပစ္စည်းများနှင့်အတူ ဖမ်းဆီးရမိ

နေပြည်တော် နိုဝင်ဘာ ၁၈

နိုင်ငံတော်အစိုးရအနေဖြင့် အွန်လိုင်းလိမ်လည်လောင်းကစားမှု ကျူးလွန်ခြင်းများ ပပျောက်စေရေးနှင့် မြန်မာနိုင်ငံအတွင်း အခြေချလုပ်ကိုင်နိုင်မှုမရှိစေရေးအတွက် အွန်လိုင်းလိမ်လည်လောင်းကစားမှု တိုက်ဖျက်ရေးလုပ်ငန်းစဉ်များကို ထိရောက်ပြင်းထန်စွာဆောင်ရွက်လျက်ရှိရာ ဒေသအဆင့်လုံခြုံရေးတပ်ဖွဲ့ဝင်များနှင့် ဌာနဆိုင်ရာတာဝန်ရှိသူများပါဝင်သော ပူးပေါင်းအဖွဲ့များကလည်း သက်ဆိုင်ရာဒေသအတွင်း အွန်လိုင်းလိမ်လည်လောင်းကစားမှုကျူးလွန်နေသူများ အခြေချနိုင်ခြင်းမရှိစေရေး ဒေသခံပြည်သူများနှင့် ပူးပေါင်းဆောင်ရွက်လျက်ရှိသည်။

စာမျက်နှာ ၁၈ ကော်လံ ၁ သို့ ❐



ရှမ်းပြည်နယ်(တောင်ပိုင်း) လဲချားမြို့နယ် ဝမ်ဆန့်ကျေးရွာအနီး၌ အွန်လိုင်းလိမ်လည်လောင်းကစားမှု ကျူးလွန်ရန် တရားမဝင်နယ်စပ်ဖြတ်ကျော်ဝင်ရောက်ခဲ့သည့် တရုတ်နိုင်ငံသားများနှင့် လုပ်ငန်းသုံးပစ္စည်းများ ဖမ်းဆီးရမိသည့် မှတ်တမ်းဓာတ်ပုံ။

ယနေ့ ဖတ်စရာ

နိုင်ငံတော်နှင့် တပ်မတော်၏ငြိမ်းချမ်းရေးလုပ်ငန်းစဉ်များကို လက်ခံယုံကြည်သည့် PDF အဖွဲ့မှ အဖွဲ့ဝင် ၁၉၅ ဦးတို့ လက်နက်၊ ခဲယမ်းများနှင့်အတူ ဥပဒေဘောင်အတွင်းသို့ ဝင်ရောက်၊ မိဘအုပ်ထိန်းသူများထံသို့ စနစ်တကျ ပြန်လည်လွှဲပြောင်းအပ်နှံ

စာမျက်နှာ » ၁၆

ပြည်ကြီးတံခွန်မြို့နယ်၌ ငွေကျပ် ငါးဘီလီယံကျော် တန်ဖိုးရှိ စိတ်ကြွဆေးပြား ၃၃ သိန်းကျော် သိမ်းဆည်းရမိ

စာမျက်နှာ » ၁၈

M-League II ပြိုင်ပွဲတွင် ထိပ်ဆုံးမှ ရခိုင်ယူနိုက်တက်အသင်း ပထမဆုံးရှုံးပွဲကြုံတွေ့ ရွှိုင်ရယ်ဒဂုံအသင်း အမှတ်ပြည့်ရယူ

နေပြည်တော် နိုဝင်ဘာ ၁၈

မြန်မာနိုင်ငံဘောလုံးအဖွဲ့ချုပ်နှင့် မြန်မာလိဂ်တို့က ကြီးမှူး၍ Grand Royal၊ AYA Bank နှင့် AYA Pay တို့၏ အဓိကပံ့ပိုးကူညီမှုဖြင့် ကျင်းပသည့် ၂၀၂၆–၂၀၂၇ ရာသီ Grand Royal M-League II ပြိုင်ပွဲ ပွဲစဉ် (၆) ပထမနေ့ကို နိုဝင်ဘာ ၁၈ ရက်က YUSC ကွင်း၌ကျင်းပရာ ရွှိုင်ရယ်ဒဂုံအသင်းက ရခိုင်ယူနိုက်တက်အသင်းကို လေးဂိုး-နှစ်ဂိုး ဖြင့် အနိုင်ရရှိသည်။

ပြီးခဲ့သည့် ပွဲစဉ်(၅)အပြီးတွင် အမှတ်ပေးဇယားထိပ်ဆုံးသို့ ရောက်ရှိလာသည့်

စာမျက်နှာ ၁၉ ကော်လံ ၁ သို့ ❖



ရွှိုင်ရယ်ဒဂုံအသင်းနှင့် ရခိုင်ယူနိုက်တက်အသင်းတို့ ယှဉ်ပြိုင်နေစဉ်။

၂၀၂၆ ခုနှစ် ဝန်ကြီးဌာနပေါင်းစုံ ဘော်လီဘောပြိုင်ပွဲ တတိယနေရာလုပွဲစဉ်များ ကျင်းပ



နေပြည်တော် နိုဝင်ဘာ ၁၈

အားကစားရေးရာဝန်ကြီးဌာနက ကြီးမှူးပြီး အားကစားနှင့်ကာယပညာဦးစီးဌာနနှင့် မြန်မာနိုင်ငံဘော်လီဘောအဖွဲ့ချုပ်တို့ ပူးပေါင်း၍ ၂၀၂၆ ခုနှစ် ဝန်ကြီးဌာနပေါင်းစုံ ဘော်လီဘော (အမျိုးသား၊ အမျိုးသမီး) ပြိုင်ပွဲ တတိယနေရာလုပွဲစဉ်များကို ယနေ့နံနက်ပိုင်းတွင် နေပြည်တော် ဝဏ္ဏသိဒ္ဓိအားကစားကွင်းရှိ အားကစားရုံ (B)၌ ကျင်းပသည်။

ဝန်ကြီးဌာနပေါင်းစုံ ဘော်လီဘော (အမျိုးသား၊ အမျိုးသမီး)ပြိုင်ပွဲ တတိယနေရာလုပွဲစဉ်များ ယှဉ်ပြိုင်ကစားနေမှုကို

စာမျက်နှာ ၁၉ ကော်လံ ၁ သို့ ✪

ပေါ်တူဂီအသင်းနဲ့ နော်ဝေအသင်းတို့ နိုင်ပွဲကိုယ်စီရပြီး နောက်တစ်ဆင့်တက်လှမ်း

ပေါ်တူဂီအသင်းနဲ့ နော်ဝေအသင်းတို့ဟာ နိုဝင်ဘာ ၁၈ ရက် နံနက်ပိုင်းက ယှဉ်ပြိုင်ကစားခဲ့တဲ့ ယူအီးအက်ဖ်အေနေးရှင်းလင်ဂ်အုပ်စု အဆင့် နောက်ဆုံးပွဲစဉ်မှာ နိုင်ပွဲကိုယ်စီရပြီး ကွာတားဖိုင်နယ်အဆင့်ကို တက်လှမ်းခွင့်ရရှိခဲ့ပါတယ်။

ပေါ်တူဂီအသင်းဟာ ဝေးလ်အသင်းနဲ့ ယှဉ်ပြိုင်ကစားခဲ့တာဖြစ်ပြီး ပေါ်တူဂီအသင်းက သုံးဂိုး-နှစ်ဂိုးဖြင့် အနိုင်ရရှိခဲ့တာဖြစ်ပါတယ်။

စာမျက်နှာ ၁၉ ကော်လံ ၄ သို့ ■



ဒိန်းမတ်အသင်းနှင့် နော်ဝေအသင်းတို့ ယှဉ်ပြိုင်ကစားကြစဉ်။